



แผนพัฒนาท้องถิ่น (พ.ศ. ๒๕๖๖ - ๒๕๗๐) ฉบับทบทวนประจำปี พ.ศ. ๒๕๖๘

โดย
งานแผนงานและงบประมาณ



องค์การบริหารส่วนตำบลหนองบัว
อำเภอดงหลวง จังหวัดมุกดาหาร



ประกาศองค์การบริหารส่วนตำบลหนองบัว
เรื่อง การใช้แผนพัฒนาท้องถิ่น (พ.ศ. ๒๕๖๖ - ๒๕๗๐) ฉบับทบทวนประจำปี พ.ศ. ๒๕๖๘

.....

ด้วยองค์การบริหารส่วนตำบลหนองบัวได้จัดทำแผนพัฒนาท้องถิ่น (พ.ศ. ๒๕๖๖ - ๒๕๗๐) ฉบับทบทวนประจำปี พ.ศ. ๒๕๖๘ ระเบียบกระทรวงมหาดไทยว่าด้วยการจัดทำแผนพัฒนาขององค์กรปกครองส่วนท้องถิ่น พ.ศ. ๒๕๔๘ และที่แก้ไขเพิ่มเติมถึง (ฉบับที่ ๓) พ.ศ. ๒๕๖๑ โดยผ่านความเห็นชอบจากสภาองค์การบริหารส่วนตำบลหนองบัว ในคราวประชุมสภาฯ สมัยวิสามัญ สมัยที่ ๑/๒๕๖๘ เมื่อวันที่ ๑๗ กรกฎาคม ๒๕๖๘

อาศัยอำนาจตามความในระเบียบกระทรวงมหาดไทยว่าด้วยการจัดทำแผนพัฒนาขององค์กรปกครองส่วนท้องถิ่น พ.ศ. ๒๕๔๘ และที่แก้ไขเพิ่มเติมถึง (ฉบับที่ ๓) พ.ศ. ๒๕๖๑ ข้อ ๒๑ ข้อ ๒๒ ข้อ ๒๒/๑ ข้อ ๒๒/๒ และข้อ ๒๔ องค์การบริหารส่วนตำบลหนองบัวจึงประกาศใช้แผนพัฒนาท้องถิ่น (พ.ศ. ๒๕๖๖ - ๒๕๗๐) ฉบับทบทวนประจำปี พ.ศ. ๒๕๖๘

จึงประกาศมาเพื่อทราบโดยทั่วกัน

ประกาศ ณ วันที่ ๑๘ กรกฎาคม พ.ศ. ๒๕๖๘

(นายเชิญ คำมุงคุณ)

นายกองค์การบริหารส่วนตำบลหนองบัว

คำนำ

ตามระเบียบกระทรวงมหาดไทย ว่าด้วยการจัดทำแผนพัฒนาขององค์กรปกครองส่วนท้องถิ่น พ.ศ. ๒๕๔๘ และที่แก้ไขเพิ่มเติม (ฉบับที่ ๓) พ.ศ. ๒๕๖๑ กำหนดความหมายของ “แผนพัฒนาท้องถิ่น” สรุปความว่า แผนพัฒนาท้องถิ่น หมายถึง แผนพัฒนาขององค์กรปกครองส่วนท้องถิ่นที่กำหนดวิสัยทัศน์ ประเด็นยุทธศาสตร์ เป้าประสงค์ ตัวชี้วัด ค่าเป้าหมาย และกลยุทธ์ โดยสอดคล้องกับแผนพัฒนาจังหวัด ยุทธศาสตร์การพัฒนาขององค์กรปกครองส่วนท้องถิ่นในเขตจังหวัด แผนพัฒนาอำเภอ แผนพัฒนาตำบล แผนพัฒนาหมู่บ้านหรือชุมชน อันมีลักษณะเป็นการกำหนดรายละเอียดแผนงาน โครงการพัฒนาที่จัดทำขึ้นสำหรับปีงบประมาณแต่ละปี และมีความต่อเนื่องเป็นแผนก้าวหน้า

องค์การบริหารส่วนตำบลหนองบัว โดยคณะกรรมการจัดทำแผนพัฒนาองค์การบริหารส่วนตำบลหนองบัว ได้พิจารณาจัดทำร่างแผนพัฒนาท้องถิ่น (พ.ศ. ๒๕๖๖ – ๒๕๗๐) ฉบับทบทวนประจำปี พ.ศ. ๒๕๖๗ และเสนอต่อสภาฯ เพื่อพิจารณาเห็นชอบในคราวประชุมสภาองค์การบริหารส่วนตำบลหนองบัว สมัยวิสามัญ สมัยที่ ๑ ประจำปี พ.ศ. ๒๕๖๘ วันที่ ๑๘ กรกฎาคม ๒๕๖๘ และได้มีมติเห็นชอบเพื่อให้นายกองค์การบริหารส่วนตำบลหนองบัวประกาศใช้แผนพัฒนาท้องถิ่น (พ.ศ. ๒๕๖๖ – ๒๕๗๐) ฉบับทบทวนประจำปี พ.ศ. ๒๕๖๘ เพื่อใช้เป็นกรอบและแนวทางในการจัดทำงบประมาณรายจ่ายประจำปี งบประมาณรายจ่ายเพิ่มเติม และงบประมาณจากเงินสะสมตามช่วงเวลาของแผนพัฒนาท้องถิ่นฯ *ภายใต้อำนาจหน้าที่และสถานะการคลัง*

องค์การบริหารส่วนตำบลหนองบัว จะพิจารณานำโครงการพัฒนาที่บรรจุไว้ในแผนพัฒนาท้องถิ่นฉบับนี้ไปปฏิบัติให้มีประสิทธิภาพ บรรลุตามวัตถุประสงค์ และเกิดประโยชน์สูงสุดในการพัฒนาให้เป็นตำบลที่ประชาชนมีสุข และมุ่งสู่การพัฒนาตามวิสัยทัศน์ขององค์การบริหารส่วนตำบลหนองบัวให้มั่นคงและยั่งยืนต่อไป

องค์การบริหารส่วนตำบลหนองบัว

สารบัญ

คำนำ	หน้า
ส่วนที่ ๑ สภาพทั่วไปและข้อมูลพื้นฐาน.....	๑ - ๙
▪ ด้านกายภาพ.....	๑
▪ ด้านการเมือง/การปกครอง.....	๓
▪ ประชากร.....	๔
▪ สภาพทางสังคม.....	๕
▪ ระบบบริการพื้นฐาน.....	๗
▪ ระบบเศรษฐกิจ.....	๗
▪ ศาสนา ประเพณี.....	๙
▪ ทรัพยากรธรรมชาติ.....	๙
ส่วนที่ ๒ ยุทธศาสตร์การพัฒนาระดับองค์กรปกครองส่วนท้องถิ่น.....	๑๐ - ๕๑
▪ ความสัมพันธ์ระหว่างแผนพัฒนาระดับมหภาค.....	๑๐
▪ แผนยุทธศาสตร์ชาติ ๒๐ ปี.....	๑๐
▪ แผนพัฒนาเศรษฐกิจและสังคมแห่งชาติ ฉบับที่ ๑๓.....	๑๕
(พ.ศ. ๒๕๖๖ - ๒๕๗๐)	
▪ นโยบายประเทศไทย ๔.๐.....	๔๑
▪ แผนพัฒนาภาค.....	๔๕
▪ แผนพัฒนากลุ่มจังหวัดภาคตะวันออก ๒.....	๔๕
▪ แผนพัฒนาจังหวัดมุกดาหาร ๕ ปี.....	๔๖
▪ ยุทธศาสตร์การพัฒนาขององค์กรปกครองส่วนท้องถิ่น.....	๔๖
(พ.ศ. ๒๕๖๖ - ๒๕๗๐)	
▪ ยุทธศาสตร์การพัฒนาขององค์การบริหารส่วนตำบลหนองบัว.....	๔๗
(พ.ศ. ๒๕๖๖ - ๒๕๗๐)	
▪ การวิเคราะห์เพื่อการพัฒนา.....	๕๑
▪ ประเมินสถานการณ์สภาพแวดล้อมภายนอกในการพัฒนา.....	๕๑
ส่วนที่ ๓ การนำแผนพัฒนาไปสู่การปฏิบัติ.....	๕๒ - ๑๕๔
▪ ยุทธศาสตร์การพัฒนาและแผนงาน.....	๕๒
▪ บัญชีโครงการพัฒนาท้องถิ่น.....	๕๓

สารบัญ (ต่อ)

ส่วนที่ ๔ การติดตามและประเมินผล.....	๑๕๕
▪ วัตถุประสงค์การติดตามและประเมินผล.....	๑๕๕
▪ องค์การรับผิดชอบในการติดตามและประเมินผล.....	๑๕๕
▪ วิธีการติดตามและประเมินผล.....	๑๕๖
▪ สรุปผลการพัฒนาท้องถิ่นในภาพรวม.....	๑๗๘
▪ ข้อเสนอแนะในการจัดทำแผนพัฒนาท้องถิ่นในอนาคต.....	๑๘๐

ส่วนที่ ๑

สภาพทั่วไปและข้อมูลพื้นฐานขององค์การบริหารส่วนตำบลหนองบัว

ประวัติความเป็นมาหมู่บ้าน

เดิมชาวบ้านหนองบัวได้อพยพมาจากเมืองบก เมืองวังอ่างคำ มาตั้งถิ่นฐานบ้านเรือนที่บ้านนาน้อย อ้อยหนู แขวงสุวรรณเขต ต่อมาได้ย้ายข้ามฝั่งแม่น้ำโขง มาอยู่บ้านกุดฮ้าง เมืองมุกดาหาร โดยมีผู้นำในการอพยพคือ เพียรแก้ว เพียรแก่น และเพียรจันทร์ จากนั้นเจ้าเมืองมุกดาหารได้ส่งไปอยู่บ้านตากแดด ตำบลฝั่งแดด แต่เนื่องจากบริเวณตำบลฝั่งแดดในสมัยนั้น ชาวบ้านไม่สามารถทำมาหากินได้ ไม่มีอาหาร เช่น สัตว์ป่าและพืชพันธุ์เพื่อการยังชีพ มีความฝืดเคือง ชาวบ้านจึงได้ร้องต่อเจ้าเมืองมุกดาหาร กระทั่งได้ย้ายมาอยู่ที่บ้านดงหมู ซึ่งเป็นที่ตั้งของบ้านหนองบัวในปัจจุบัน

(๑) ด้านกายภาพ

๑.๑ ที่ตั้งขององค์การบริหารส่วนตำบลหนองบัว

องค์การบริหารส่วนตำบลหนองบัวตั้งอยู่ในเขต อำเภอดงหลวง จังหวัดมุกดาหาร ห่างจากอำเภอดงหลวงด้านทิศตะวันออกประมาณ ๑๓ กิโลเมตร และห่างจากจังหวัดมุกดาหารด้านทิศตะวันตก ประมาณ ๕๐ กิโลเมตร ตำบลหนองบัวประกอบด้วยหมู่บ้านทั้งสิ้น ๘ หมู่บ้าน ได้แก่

- หมู่ที่ ๑ บ้านหนองบัว
- หมู่ที่ ๒ บ้านหนองหนาว
- หมู่ที่ ๓ บ้านน้ำบ่อ
- หมู่ที่ ๔ บ้านเหล่าดง
- หมู่ที่ ๕ บ้านเหล่าเหนือ
- หมู่ที่ ๖ บ้านหนองบัวน้อย
- หมู่ที่ ๗ บ้านโนนสะอาด
- หมู่ที่ ๘ บ้านหนองหนาวงาม

ตั้งอยู่ที่หมู่ที่ ๔ ตำบลหนองบัว อำเภอดงหลวง จังหวัดมุกดาหาร

โทรศัพท์/โทรสาร ๐ ๔๒๐๔ ๑๐๘๘

Website : nongbualocal.go.th

๑.๒ ลักษณะภูมิประเทศ

สภาพพื้นที่โดยทั่วไปเป็นที่ราบสลับเนินดิน มีเนื้อที่โดยประมาณ ๕๒ ตารางกิโลเมตร หรือ ประมาณ ๓๒,๕๐๐ ไร่

๑.๓ ลักษณะภูมิอากาศ

ลักษณะภูมิอากาศ มี ๓ ฤดูกาล ดังนี้

▪ ฤดูร้อน เริ่มตั้งแต่ เดือนกุมภาพันธ์ – เมษายน

เริ่มตั้งแต่กลางเดือนกุมภาพันธ์ไปจนถึงกลางเดือนพฤษภาคม อากาศร้อนและ แห้งแล้ง แต่บางครั้งอาจมีอากาศเย็นในช่วงกลางคืน บางครั้งเกิดพายุฝนฟ้าคะนองและลมกระโชกแรง หรือพายุฤดูร้อน อากาศร้อนจะมีอุณหภูมิระหว่าง ๓๕ - ๓๙.๙ องศาเซลเซียส ร้อนจัด มีอุณหภูมิประมาณ ๔๐ - ๔๔ องศาเซลเซียสขึ้นไป

▪ ฤดูฝน เริ่มตั้งแต่ เดือนพฤษภาคม – ตุลาคม

ก่อให้เกิดน้ำกักเซาะในบางพื้นที่ และบางพื้นที่การระบายน้ำเป็นไปได้ช้า

▪ ฤดูหนาว เริ่มตั้งแต่ เดือนพฤศจิกายน – มกราคม

ในช่วงเดือนพฤศจิกายนเป็นช่วงเปลี่ยนฤดูจากฤดูฝนเป็นฤดูหนาว เริ่มมีอากาศเย็น มีหมอกปกคลุมหนาในบางพื้นที่ อากาศหนาวอุณหภูมิต่ำสุดประมาณ ๑๐ - ๑๕ องศาเซลเซียส มีลมแรงจากลมมรสุมพัดผ่าน

๑.๔ ลักษณะของที่ดิน

ลักษณะของดินในเขตพื้นที่ตำบลหนองบัว ส่วนใหญ่มีลักษณะดินร่วนปนทรายเหมาะสำหรับปลูกมันสำปะหลัง อ้อย และยางพารา

๑.๕ ลักษณะของแหล่งน้ำ

มีแหล่งน้ำสำหรับอุปโภค/บริโภค และการเกษตร ดังนี้

(๑) หนอง : หนองบัว (ชื่อแหล่งน้ำ) สำหรับอุปโภค/บริโภค

(๒) หนอง : โรงเรียนบ้านเหล่าดง

(๓) หนอง : หนองแก่งควาย

(๔) สระเก็บน้ำ : หนองแก่งควาย

(๕) สระเก็บน้ำ : หนองบัว

(๖) สระเก็บน้ำ : หนองยาง สำหรับการเกษตร

(๗) สระเก็บน้ำ : บ้านน้ำหว่า

(๘) สระเก็บน้ำ : หนองจอก

(๙) สระเก็บน้ำ : หนองสองห้อง สำหรับการเกษตร

(๑๐) ฝาย : โรงเรียนชุมชนบ้านหนองบัว

(๑๑) ห้วย : ทำนบปลาหนองแก่งควาย

(๑๒) ประปาหมู่บ้าน หมู่ที่ ๑ บ้านหนองบัว

(๑๓) ประปาหมู่บ้าน หมู่ที่ ๓ บ้านน้ำบ่อ

(๑๔) ประปาหมู่บ้าน หมู่ที่ ๕ บ้านเหล่าเหนือ

(๑๕) ประปาหมู่บ้าน หมู่ที่ ๗ บ้านโนนสะอาด

๑.๖ ลักษณะของไม้และป่าไม้

พื้นที่ส่วนใหญ่ของตำบลหนองบัวประกอบไปด้วยป่าไม้ตามธรรมชาติที่ยังคงความอุดมสมบูรณ์ อีกทั้งยังมีป่าไม้ปลูกเองที่นอกจากจะช่วยเพิ่มพื้นที่ป่าไม้ชุมชนแล้วยังนำมาซึ่งรายได้ให้กับประชาชน/เกษตรกรในพื้นที่ด้วย เช่น ยางพารา ต้นไม้ผล และไม้ต่าง ๆ เป็นต้น

(๒) ด้านการเมือง/การปกครอง

๒.๑ เขตการปกครอง

องค์การบริหารส่วนตำบลหนองบัวมีฐานะเป็นนิติบุคคล เดิมเป็นสภาตำบล และต่อมาได้ยกฐานะให้จัดตั้งเป็นองค์การบริหารส่วนตำบลตามพระราชบัญญัติสภาตำบลและองค์การบริหารส่วนตำบล พ.ศ. ๒๕๓๗ เมื่อวันที่ ๒๕ ธันวาคม พ.ศ. ๒๕๓๙ โดยกำหนดให้ใช้ดอกบัวเป็นตราสัญลักษณ์ขององค์การบริหารส่วนตำบลหนองบัวเนื่องจากให้มีความสอดคล้องกับพื้นที่ที่ชื่อว่าตำบลหนองบัว

อาณาเขต

ทิศเหนือ	ติดต่อเขตตำบลพุ่มแก	อำเภอนาแก	จังหวัดนครพนม
ทิศใต้	ติดต่อกับเขตตำบลคำป่าหลาย	อำเภอเมือง	จังหวัดมุกดาหาร
ทิศตะวันออก	ติดต่อกับตำบลชะโนดน้อย	อำเภอดงหลวง	จังหวัดมุกดาหาร
ทิศตะวันตก	ติดต่อกับตำบลดงหลวง	อำเภอดงหลวง	จังหวัดมุกดาหาร

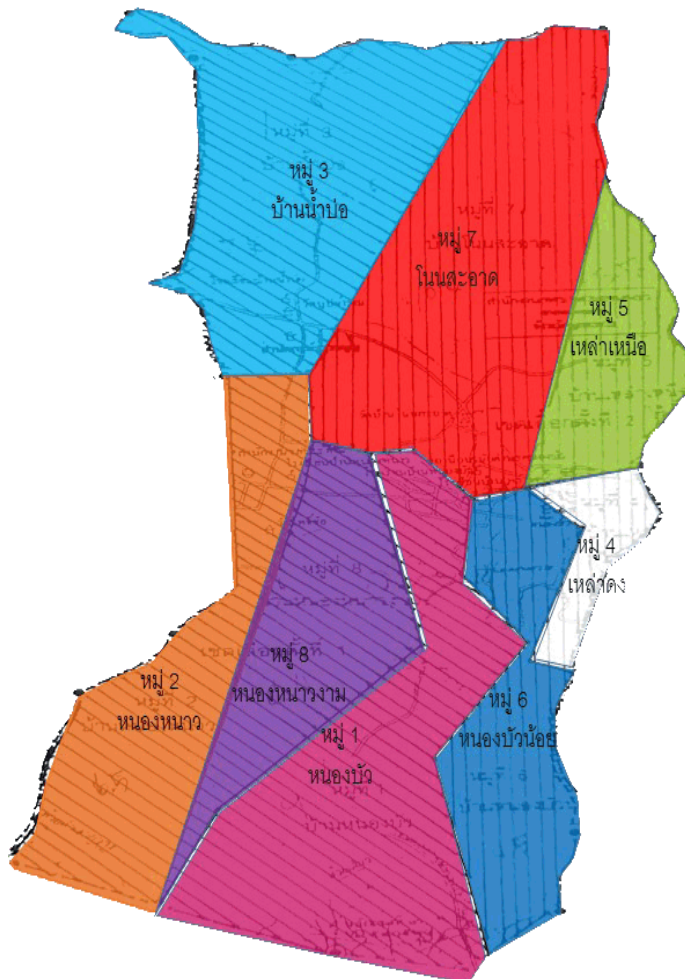

๒.๒ เขตการเลือกตั้ง

- ❖ การเลือกตั้งนายกองค์การบริหารส่วนตำบลหนองบัว ใช้เขตรับผิดชอบขององค์การบริหารส่วนตำบล เป็นเขตเลือกตั้ง จำนวน ๑ เขต การเลือกตั้งสมาชิกสภาองค์การบริหารส่วนตำบล ใช้เขตหมู่บ้านเป็น เขตเลือกตั้ง แบ่งออกเป็น ๘ หมู่บ้าน ๆ ละ ๑ คน รวม ๘ คน
- ❖ สถิติประชากร แยกรายละเอียดดังนี้
(ข้อมูลประชากรตำบลหนองบัว อำเภอคงหลวง จังหวัดมุกดาหาร ณ เดือนเมษายน ๒๕๖๗)

(๓) ประชากร

(๑) ผู้ที่มีชื่ออยู่ในทะเบียน

ผู้ที่มีสัญชาติไทย

ชาย จำนวน ๒,๓๑๑ คน

หญิง จำนวน ๒,๓๑๔ คน

(๒) ผู้ที่ไม่ได้สัญชาติไทย

ชาย จำนวน ๒ คน

หญิง จำนวน - คน

รวมประชากรที่มีชื่ออยู่ในทะเบียนบ้านทั้งสิ้น ๔,๖๒๗ คน

แบ่งการปกครองตามพระราชบัญญัติลักษณะการปกครองท้องที่ พ.ศ. ๒๔๕๗

จำนวน ๘ หมู่บ้าน และประชากรแยกตามเพศ

หมู่ที่ - ชื่อหมู่บ้าน	จำนวนครัวเรือน (หลัง)	จำนวนประชากร (คน)		รวมประชากร (คน)	ชื่อ - สกุล กำนัน/ผู้ใหญ่บ้าน
		ชาย	หญิง		
หมู่ที่ ๑ บ้านหนองบัว	๒๙๕	๔๐๒	๔๓๒	๘๓๔	นางสาวประภาณี ไชยเพชร
หมู่ที่ ๒ บ้านหนองหวาย	๑๙๔	๓๕๙	๓๖๓	๗๒๒	นายสุพจน์ ดีพันธ์ (กำนัน)
หมู่ที่ ๓ บ้านน้ำบ่อ	๑๗๓	๓๑๑	๓๐๒	๖๑๓	นายวิระพงษ์ ไชยเพชร
หมู่ที่ ๔ บ้านเหล่าดง	๑๙๔	๓๐๕	๒๖๘	๕๗๓	นายบุญถิ่น คำมุงคุณ
หมู่ที่ ๕ บ้านเหล่าเหนือ	๑๑๘	๑๘๕	๑๘๖	๓๗๑	นายสมเดช เชื้อวังคำ
หมู่ที่ ๖ บ้านหนองบัวน้อย	๑๕๘	๒๕๗	๒๖๓	๕๒๐	นายวิทยา คำมุงคุณ
หมู่ที่ ๗ บ้านโนนสะอาด	๑๕๙	๒๗๖	๒๗๔	๕๕๐	นายพองวิจิตร ประทุมลี
หมู่ที่ ๘ บ้านหนองหวายงาม	๑๑๗	๒๐๓	๒๑๙	๔๒๒	นายเกรียงศักดิ์ คนหาร
รวม	๑,๔๐๘	๒,๒๙๘	๒,๓๐๗	๔,๖๐๕	

ข้อมูลประชากรจากงานทะเบียนราษฎร (ปี พ.ศ. ๒๕๖๘)

ข้อมูลเกี่ยวกับจำนวนประชากร

พ.ศ. ๒๕๖๗	พ.ศ. ๒๕๖๘	พ.ศ. ๒๕๖๙	การคาดการณ์ พ.ศ. ๒๕๗๐
๔,๕๙๕	๔,๖๒๔	๔,๖๕๒	๔,๖๘๐

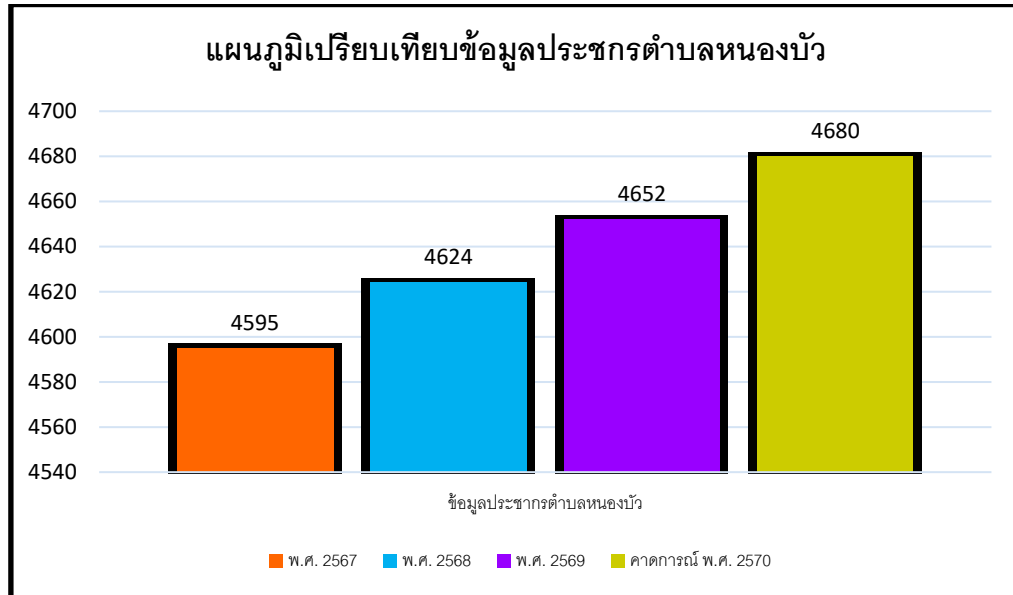

ช่วงอายุและจำนวนประชากร

ช่วงอายุประชากร	หญิง	ชาย	รวม
อายุต่ำกว่า ๑๘ ปี	๔๒๗	๔๒๓	๘๕๐
อายุ ๑๘ - ๖๐ ปี	๑,๕๓๙	๑,๔๗๖	๓,๐๑๕
อายุมากกว่า ๖๐ ปี	๓๕๑	๔๐๘	๗๕๙
รวม	๒,๓๑๗	๒,๓๐๗	๔,๖๒๔

(๔) สภาพทางสังคม

๔.๑ การศึกษา

การศึกษา	เพศชาย		เพศหญิง		รวม	
	คน	ร้อยละ	คน	ร้อยละ	คน	ร้อยละ
ไม่เคยศึกษา	๘๖	๒.๒๓	๘๖	๒.๒๓	๑๗๒	๔.๔๖
อนุบาล/ศูนย์เด็กเล็ก	๑๘	๐.๔๗	๓๐	๐.๗๘	๔๘	๑.๒๕
ต่ำกว่าชั้นประถมฯ (ป.๔, ป.๗, ป.๖)	๖๙	๑.๗๙	๗๓	๑.๘๙	๑๔๒	๓.๖๘
ประถมฯ(ป.๔, ป.๗, ป.๖)	๙๑๖	๒๓.๗๖	๙๕๙	๒๔.๘๘	๑,๘๗๕	๔๘.๖๔
ม.ต้น (มศ.๑-๓ หรือ ม.๑-๓)	๓๔๔	๘.๙๒	๒๓๗	๖.๑๕	๕๘๑	๑๕.๐๗
ม.ปลาย (มศ.๔-๕ หรือ ม.๔-๖)	๒๗๕	๗.๑๓	๓๑๕	๘.๑๗	๕๙๐	๑๕.๓๘
อนุปริญญา หรือเทียบเท่า หรือ ปวส.	๖๒	๑.๖๑	๕๗	๑.๔๘	๑๑๙	๓.๐๙
ป.ตรี หรือเทียบเท่า	๑๓๙	๓.๖๑	๑๗๐	๔.๕๑	๓๐๙	๘.๑๒
สูงกว่า ป.ตรี	๗	๐.๑๘	๑๒	๐.๓๑	๑๙	๐.๕๑
รวม	๑,๙๑๖	๔๙.๗๐	๑,๙๓๙	๕๐.๓๐	๓,๘๕๕	๑๐๐

- โรงเรียนประถมศึกษา จำนวน ๔ แห่ง
- โรงเรียนมัธยมศึกษา (ขยายโอกาส) จำนวน ๑ แห่ง
- ศูนย์พัฒนาเด็กเล็ก จำนวน ๑ แห่ง
โดยมีจำนวนครู (ศพด.หนองบัว จำนวน ๕ คน และผู้ดูแลเด็ก จำนวน ๔ คน)

ข้อมูลนักเรียน ประจำปี พ.ศ. ๒๕๖๖ - ๒๕๖๗ โรงเรียนในสังกัดสำนักงานคณะกรรมการการศึกษาขั้น
พื้นฐาน (สพฐ.) พื้นที่ตำบลหนองบัว อำเภอคงหลวง จังหวัดมุกดาหาร

ระดับชั้น	โรงเรียน	โรงเรียนชุมชน บ้านหนองบัว		โรงเรียน บ้านเหล่าตง		โรงเรียน บ้านหนองหนาว		โรงเรียน บ้านน้ำบ่อตง	
		ชาย	หญิง	ชาย	หญิง	ชาย	หญิง	ชาย	หญิง
อนุบาล ๑		-	-	-	-	-	-	-	-
อนุบาล ๒		๑๒	๕	๙	๖	๓	๔		
อนุบาล ๓		๔	๑๐	๑๐	๙	๒	๑		
ประถมศึกษาปีที่ ๑		๗	๑๐	๘	๙	๑	-	๑	
ประถมศึกษาปีที่ ๒		๘	๙	๙	๗	๓	๘		๑
ประถมศึกษาปีที่ ๓		๑๒	๑๓	๗	๖	๕	๓	๒	๒
ประถมศึกษาปีที่ ๔		๑๐	๘	๘	๑๐	๔	๔		
ประถมศึกษาปีที่ ๕		๗	๑๗	๔	๓	๓	๔		
ประถมศึกษาปีที่ ๖		๑๔	๑๕	๗	๘	๓	๔	๔	๑
	รวม	๗๔	๘๗	๖๒	๕๘	๒๔	๒๘	๗	๔
	รวมทั้งสิ้น (ในแต่ละแห่ง)		๒๔๘		๑๒๐		๕๒		๑๑

ข้อมูลนักเรียนโรงเรียนมัธยม (ขยายโอกาส) ประจำปี พ.ศ. ๒๕๖๖ - ๒๕๖๗
พื้นที่ตำบลหนองบัว อำเภอคงหลวง จังหวัดมุกดาหาร

ระดับชั้น	จำนวนนักเรียนชาย (คน)	จำนวนนักเรียนหญิง (คน)	รวมทั้งสิ้น (คน)
มัธยมศึกษาปีที่ ๑	๑๐	-	๑๐
มัธยมศึกษาปีที่ ๒	๑๕	๑๒	๒๗
มัธยมศึกษาปีที่ ๓	๑๐	๑๑	๒๑
รวมทั้งสิ้น	๓๕	๒๓	๕๘

ข้อมูลนักเรียนโรงเรียนสังกัดองค์การบริหารส่วนตำบลหนองบัว อำเภอคงหลวง จังหวัดมุกดาหาร
ประจำปี พ.ศ. ๒๕๖๖ - ๒๕๖๗

ชื่อโรงเรียน/สถานศึกษา สังกัด อบท.	จำนวนนักเรียนชาย (คน)	จำนวนนักเรียน หญิง (คน)	รวมทั้งสิ้น (คน)
ศูนย์พัฒนาเด็กเล็กหนองบัว	๔๐	๔๑	๘๑
รวมทั้งสิ้น	๔๐	๔๑	๘๑

๔.๒ สาธารณสุข

- โรงพยาบาลส่งเสริมสุขภาพชุมชนตำบล จำนวน ๑ แห่ง
- อาสาสมัครสาธารณสุข จำนวน ๘๘ คน

๔.๓ อาชญากรรม/ยาเสพติด

ตรวจสอบข้อมูล

๔.๔ การสังคมสงเคราะห์

- ผู้พิการ จำนวน ๑๖๒ ราย
- ผู้สูงอายุ จำนวน ๘๕๖ ราย
- ผู้ป่วยเอดส์ จำนวน ๑ ราย

(๕) ระบบการบริการพื้นฐาน

๕.๑ การคมนาคมขนส่ง

- การคมนาคมติดต่อระหว่างจังหวัด อำเภอ ตำบล และหมู่บ้าน มีเส้นทางหลักคือ เปรมประชา หรือทางหลวงหมายเลข ๒๐๑๔

๕.๒ การไฟฟ้า

- การไฟฟ้าเข้าถึงทุกหมู่บ้าน
- มีความต้องการขยายเขตไฟฟ้าเข้าพื้นที่เพื่อการเกษตร

๕.๒ การประปา

- ประปาหมู่บ้าน จำนวน ๓ แห่ง
- ประปาองค์การบริหารส่วนตำบลดูแล จำนวน ๒ แห่ง

๕.๓ โครงข่ายโทรศัพท์

- เสาส่งสัญญาณโทรศัพท์ จำนวน ๑ แห่ง

(๖) ระบบเศรษฐกิจ

๖.๑ การเกษตร

▪ ประชากรส่วนใหญ่ประกอบอาชีพเกษตรกรรมเนื่องจากพื้นที่เป็นดินร่วนปนทรายเหมาะสำหรับปลูกมันสำปะหลัง อ้อย ถั่วลิสง และทำนา และยังมีพืชเศรษฐกิจที่นิยมปลูกคือยางพารา

๖.๒ การประมง

- ไม่มี

๖.๓ การปศุสัตว์

- ไม่มี

๖.๔ การบริการ

- ไม่มี

๖.๕ การท่องเที่ยว

- ตำบลหนองบัวมีแหล่งท่องเที่ยวทางด้านศิลปวัฒนธรรม แหล่งท่องเที่ยววิถีชีวิต และแหล่งท่องเที่ยวทางธรรมชาติ

(๑) อ่างเก็บน้ำห้วยชะโนด	หมู่ที่ ๒ บ้านหนองหนาว
(๒) วัดโพธิ์ชัย	หมู่ที่ ๒ บ้านหนองหนาว
(๓) วัดบุปผาราม	หมู่ที่ ๓ บ้านน้ำบ่อ
(๔) ซ้ำงไม้โบราณ	หมู่ที่ ๓ บ้านน้ำบ่อ
(๕) หนองบัว	หมู่ที่ ๖ บ้านหนองบัวน้อย

๖.๖ อุตสาหกรรม

- ไม่มี

๖.๗ การพาณิชย์และกลุ่มอาชีพ

(๑) หน่วยธุรกิจในเขตพื้นที่

- | | |
|------------------------------|---------------|
| - ลานรับซื้อมันสำปะหลัง | จำนวน ๑ แห่ง |
| - โรงฆ่าสัตว์ | จำนวน ๑ แห่ง |
| - บิมน้ำมันขนาดเล็ก | จำนวน ๗ แห่ง |
| - โรงสีข้าวขนาดเล็ก | จำนวน ๘ แห่ง |
| - ห้างร้าน/ห้างหุ้นส่วนจำกัด | จำนวน ๖ แห่ง |
| - อู่ซ่อมรถจักรยานยนต์ | จำนวน ๕ แห่ง |
| - ร้านขายของชำ | จำนวน ๔๐ แห่ง |
| - ร้านเสริมสวย/ร้านตัดผม | จำนวน ๖ แห่ง |
| - ร้านอาหาร/เครื่องดื่ม | จำนวน ๙ แห่ง |
| - บ้านเช่า | จำนวน ๓ แห่ง |

(๒) การรวมกลุ่มของประชาชน

- | | |
|-------------------------------|----------------|
| จำนวนกลุ่มทุกประเภท | จำนวน ๔๗ กลุ่ม |
| - กลุ่มอาชีพ | จำนวน ๑๙ กลุ่ม |
| - กลุ่มทางสังคม | จำนวน ๘ กลุ่ม |
| - กลุ่มออมทรัพย์ | จำนวน ๑๑ กลุ่ม |
| - กลุ่มวัฒนธรรม | จำนวน ๒ กลุ่ม |
| - กลุ่มสิ่งแวดล้อม / ทรัพยากร | จำนวน ๑ กลุ่ม |

๖.๘ แรงงาน

-ไม่มี-

(๗) ศาสนา ประเพณี วัฒนธรรม

๗.๑ การนับถือศาสนา

ประชาชนในพื้นที่ตำบลหนองบัวส่วนใหญ่นับถือศาสนาพุทธ

๗.๒ ประเพณีและงานประจำปี

ตำบลหนองบัวมีประเพณีที่สืบทอดกันมาแต่สมัยโบราณ คือ พิธีไหว้ศาลปู่ตาหรือที่เรียกว่า “บุญเลี้ยงบ้าน” ซึ่งทำในเดือนเจ็ดของทุกปี เป็นฮีตที่สำคัญอีกฮีตหนึ่งของประเพณีฮีตสิบสองคองสิบสี่ของชาวอีสาน วัตถุประสงค์ของการทำบุญนี้ก็เพื่อปิดเป่าภัยพิบัติของหมู่บ้าน เป็นการชำระสะสาง ชักไล่เสนียดจัญไรให้ออกไปพ้น ๆ หมู่บ้านและรับเอาพระพุทธานุภาพมาเป็นสิริมงคลใส่ตัว

๗.๓ ภูมิปัญญาท้องถิ่น ภาษาท้องถิ่น

ประชาชนในตำบลหนองบัว ส่วนใหญ่เป็นชนเผ่า กูไท ภาษาจึงใช้ภาษากูไทในการสื่อสาร

๗.๔ สินค้าพื้นเมืองและของที่ระลึก

ของที่ระลึกของตำบลหนองบัวซึ่งมาจากกลุ่มอาชีพต่าง ๆ เช่น ผ้าเย็บมือ ตะกร้าพลาสติก ไม้กวาด เป็นต้น

(๘) ทรัพยากรธรรมชาติ

๘.๑ น้ำ

ลักษณะของแหล่งน้ำในเขตพื้นที่รับผิดชอบขององค์การบริหารส่วนตำบลหนองบัว ประกอบไปด้วยแหล่งน้ำตามธรรมชาติ และมนุษย์สร้างขึ้น รายละเอียดดังนี้

๑) แหล่งน้ำธรรมชาติ

- ลำน้ำ, ลำห้วย	จำนวน	๕	แห่ง
- บึง,หนองน้ำและอื่น ๆ	จำนวน	๕	แห่ง

๒) แหล่งน้ำที่สร้างขึ้น

- อ่างเก็บน้ำ	จำนวน	๔	แห่ง
- ฝายน้ำล้น	จำนวน	๘	แห่ง
- ฝายแม้ว	จำนวน	๓๑	แห่ง

๘.๒ ป่าไม้

- มีป่าชุมชน หมู่ ๓ หมู่ ๗ และหมู่ ๒ เนื้อที่ประมาณ ๖๐๐ ไร่

๘.๓ ภูเขา

- ไม่มี

๘.๔ ทรัพยากรธรรมชาติที่สำคัญขององค์การบริหารส่วนตำบลหนองบัว

- ป่าไม้ชุมชน
- ลำห้วยธรรมชาติ ได้แก่ ลำห้วยชะโนด ลำห้วยทราย ลำห้วยเขาวัว

ส่วนที่ ๒

ยุทธศาสตร์การพัฒนาขององค์การบริหารส่วนตำบลหนองบัว

(๑) ความสัมพันธ์ระหว่างแผนพัฒนาระดับมหภาค

รัฐธรรมนูญแห่งราชอาณาจักรไทย พ.ศ. ๒๕๖๐ มาตรา ๖๕ “รัฐพึงจัดให้มียุทธศาสตร์ชาติเป็นเป้าหมายการพัฒนาประเทศอย่างยั่งยืน ตามหลักธรรมาภิบาลเพื่อใช้เป็นกรอบในการจัดทำแผนต่าง ๆ ให้สอดคล้องและบูรณาการให้เกิดเป็นพลังผลักดันร่วมกันไปสู่เป้าหมาย” จึงมีการตราพระราชบัญญัติการจัดทำยุทธศาสตร์ชาติ พ.ศ. ๒๕๖๐ เพื่อกำหนดมาตรการส่งเสริมและสนับสนุนให้ประชาชนทุกภาคส่วนดำเนินการให้เป็นทิศทางสอดคล้องกับยุทธศาสตร์ชาติ

องค์กรปกครองส่วนท้องถิ่นเป็นนิติบุคคล มีอิสระในการบริหารจัดการพื้นที่ของตนเองโดยการจัดทำแผนพัฒนาท้องถิ่นบริการสาธารณะตามอำนาจหน้าที่ที่กฎหมายกำหนดภายใต้ความเชื่อมโยง สอดคล้องกับยุทธศาสตร์ชาติ นโยบายรัฐบาล แผนพัฒนาเศรษฐกิจและสังคมแห่งชาติ การบริหารราชการแผ่นดิน : Thailand ๔.๐ แผนพัฒนากลุ่มจังหวัด แผนพัฒนาจังหวัด ยุทธศาสตร์การพัฒนาองค์กรปกครองส่วนท้องถิ่น ในเขตจังหวัด นโยบายผู้บริหารองค์กรปกครองส่วนท้องถิ่น เป็นต้น ทั้งนี้สามารถเชื่อมโยงและบูรณาการแผนพัฒนาได้ในทุกระดับพื้นที่ ทั้งแผนชุมชน แผนพัฒนาอำเภอ แผนพัฒนาองค์กรปกครองส่วนท้องถิ่น และแผนพัฒนาจังหวัด เพื่อการพัฒนาที่มั่นคง มั่งคั่ง ยั่งยืน

๒.๑.๑ แผนยุทธศาสตร์ชาติ ๒๐ ปี

แผนยุทธศาสตร์ชาติ ๒๐ ปี (พ.ศ. ๒๕๖๑ - ๒๕๘๐) เป็นแผนยุทธศาสตร์ชาติฉบับแรกของประเทศไทยภายใต้รัฐธรรมนูญแห่งราชอาณาจักรไทย พ.ศ. ๒๕๖๐ ซึ่งจะนำไปสู่การพัฒนา “มั่นคง มั่งคั่ง ยั่งยืน” ตามวิสัยทัศน์ ยุทธศาสตร์ชาติ ๒๐ ปี เพื่อความสุขของคนไทยที่ว่า “ประเทศไทยมีความมั่นคง มั่งคั่ง ยั่งยืน เป็นประเทศพัฒนาแล้ว ด้วยการพัฒนาตามหลักปรัชญาของเศรษฐกิจพอเพียง”

ยุทธศาสตร์ชาติเป็นเป้าหมายเป็นเป้าหมายในการพัฒนาชาติอย่างยั่งยืนตามหลักธรรมาภิบาลเพื่อใช้เป็นกรอบในการจัดทำแผนต่าง ๆ ให้สอดคล้องและบูรณาการกัน อันจะก่อให้เกิดพลังผลักดันไปสู่เป้าหมายตามระยะทางกำหนดไว้ ๒๐ ปี (พ.ศ. ๒๕๖๑ - ๒๕๘๐) คือ ประเทศไทยมั่นคง มั่งคั่ง ยั่งยืน ประกอบด้วย ๖ ยุทธศาสตร์ ได้แก่

- (๑) ยุทธศาสตร์ด้านความมั่นคง
- (๒) ยุทธศาสตร์ด้านการสร้างความสามารถในการแข่งขัน
- (๓) ยุทธศาสตร์การพัฒนาและเสริมสร้างศักยภาพคน
- (๔) ยุทธศาสตร์ด้านการสร้างโอกาสความเสมอภาคและเท่าเทียมกันทางสังคม
- (๕) ยุทธศาสตร์ด้านการสร้างการเติบโตบนคุณภาพชีวิตที่เป็นมิตรกับสิ่งแวดล้อม และ
- (๖) ยุทธศาสตร์ด้านการปรับสมดุลและพัฒนาระบบการบริหารจัดการภาครัฐ

ยุทธศาสตร์ชาติ คือ กรอบการพัฒนาระยะยาว

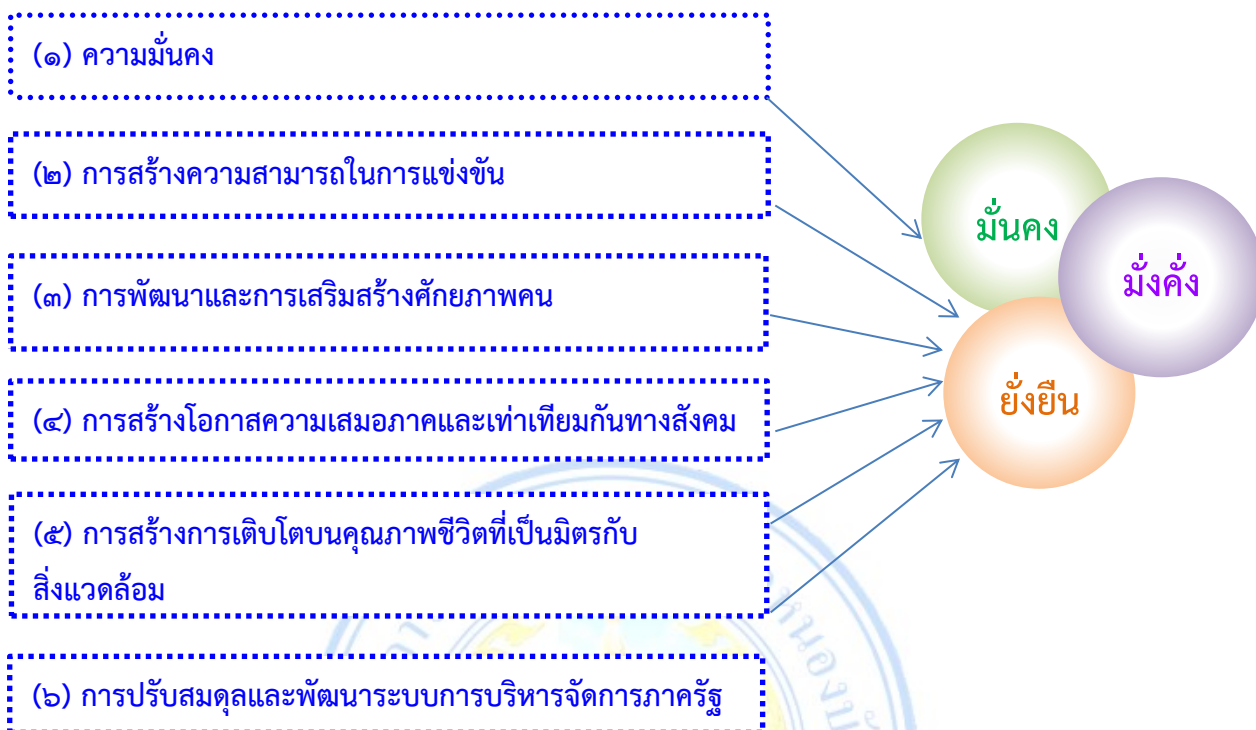

โดยมีสาระสำคัญของแต่ละยุทธศาสตร์ สรุปได้ดังนี้

ยุทธศาสตร์ด้านความมั่นคง มีเป้าหมายทั้งในการสร้างเสถียรภาพภายในประเทศและช่วยลดและป้องกันภัยคุกคามจากภายนอก รวมทั้งสร้างความเชื่อมั่นในกลุ่มประเทศอาเซียนและประชาคมโลกที่มีต่อประเทศไทย กรอบแนวทางที่ต้องให้ความสำคัญ อาทิ

(๑) การเสริมสร้างความมั่นคงของสถาบันหลักและการปกครองระบอบ ประชาธิปไตยอันมีพระมหากษัตริย์ทรงเป็นประมุข

(๒) การปฏิรูปกลไกการบริหารประเทศและพัฒนาความมั่นคงทางการเมือง ขจัดคอร์รัปชัน สร้างความเชื่อมั่นในกระบวนการยุติธรรม

(๓) การรักษาความมั่นคงภายในและความสงบเรียบร้อยภายใน ตลอดจนการบริหารจัดการความมั่นคงชายแดนและชายฝั่งทะเล

(๔) การพัฒนาระบบ กลไก มาตรการและความร่วมมือระหว่างประเทศทุกระดับ และรักษาคุณภาพความสัมพันธ์กับประเทศมหาอำนาจ เพื่อป้องกันและแก้ไขปัญหาความมั่นคงรูปแบบใหม่

(๕) การพัฒนาเสริมสร้างศักยภาพการฉกัำลังป้องกันประเทศ การรักษาความสงบเรียบร้อยภายในประเทศสร้างความร่วมมือกับประเทศเพื่อนบ้านและมิตรประเทศ

(๖) การพัฒนาระบบการเตรียมพร้อมแห่งชาติและระบบบริหารจัดการภัยพิบัติ รักษาความมั่นคงของฐานทรัพยากรธรรมชาติ สิ่งแวดล้อม

(๗) การปรับกระบวนการทำงานของกลไกที่เกี่ยวข้องจากแนวตั้งสู่แนวระนาบมากขึ้น

ยุทธศาสตร์ด้านการสร้างความสามารถในการแข่งขัน เพื่อให้ประเทศไทยสามารถพัฒนาไปสู่การเป็นประเทศพัฒนาแล้ว ซึ่งจำเป็นต้องยกระดับผลิตภาพการผลิตและการใช้วัตกรรมการเพิ่มความสามารถในการแข่งขันและการพัฒนาอย่างยั่งยืนทั้งในสาขาอุตสาหกรรม เกษตรและบริการ การสร้างความมั่นคงและปลอดภัยด้านอาหาร การเพิ่มขีดความสามารถทางการค้าและการเป็นผู้ประกอบการ รวมทั้งการพัฒนาฐานเศรษฐกิจแห่งอนาคต ทั้งนี้ภายใต้กรอบการปฏิรูปและพัฒนาปัจจัยเชิงยุทธศาสตร์ทุกด้าน อันได้แก่โครงสร้างพื้นฐานและระบบโลจิสติกส์ วิทยาศาสตร์ เทคโนโลยีและนวัตกรรม การพัฒนาทุนมนุษย์ และการบริหารจัดการทั้งในภาครัฐและภาคธุรกิจเอกชน กรอบแนวทางที่ต้องให้ความสำคัญ อาทิ

(๑) การพัฒนาสมรรถนะทางเศรษฐกิจ ได้แก่การรักษาเสถียรภาพเศรษฐกิจและสร้างความเชื่อมั่น การส่งเสริมการค้าและการลงทุนที่อยู่บนการแข่งขันที่เป็นธรรมและรับผิดชอบต่อสังคม ตลอดจนการพัฒนาประเทศสู่ความเป็นชาติการค้าเพื่อให้ได้ประโยชน์จากห่วงโซ่มูลค่าในภูมิภาค และเป็นการยกระดับไปสู่ส่วนบนของห่วงโซ่มูลค่ามากขึ้น

(๒) การพัฒนาภาคการผลิตและบริการ บนฐานของการพัฒนานวัตกรรมและมีความเป็นมิตรต่อสิ่งแวดล้อม โดยมีการใช้ดิจิทัลและการค้าที่เข้มข้นเพื่อสร้างมูลค่าเพิ่มและขยายกิจกรรมการผลิตและบริการ โดยมุ่งสู่ความเป็นเลิศในระดับโลกและในระดับภูมิภาคในอุตสาหกรรมหลายสาขา และในภาคบริการที่หลากหลายตามรูปแบบการดำเนินชีวิตและการดำเนินธุรกิจที่เปลี่ยนไป รวมทั้งเป็นแหล่งอาหารคุณภาพ สะอาดและปลอดภัยของโลก

- **ภาคเกษตร** โดยเสริมสร้างฐานการผลิตให้เข้มแข็งและยั่งยืน เพิ่มขีดความสามารถในการแข่งขันของภาคเกษตรส่งเสริมเกษตรกรรายย่อยให้ปรับไปสู่การทำกรเกษตรยั่งยืนที่เป็นมิตรกับสิ่งแวดล้อม และรวมกลุ่มเกษตรกรในการพัฒนาอาชีพที่เข้มแข็ง และการพัฒนาสินค้าเกษตรที่มีศักยภาพและอาหารคุณภาพ สะอาดและปลอดภัย

- **ภาคอุตสาหกรรม** โดยพัฒนาอุตสาหกรรมศักยภาพ ยกย่องการพัฒนาอุตสาหกรรมปัจจุบันที่มีศักยภาพสูง และพัฒนาอุตสาหกรรมอนาคตที่มีศักยภาพ โดยการใช้ดิจิทัลและการค้ามาเพิ่มมูลค่าและยกระดับห่วงโซ่มูลค่าในระดับสูงขึ้น

- **ภาคบริการ** โดยขยายฐานการบริการให้มีความหลากหลาย มีความเป็นเลิศและเป็นมิตรต่อสิ่งแวดล้อม โดยการยกระดับบริการที่เป็นฐานรายได้เดิม เช่น การท่องเที่ยว และพัฒนาให้ประเทศไทยเป็นศูนย์กลางการให้บริการสุขภาพ ธุรกิจบริการด้านการเงินและธุรกิจบริการที่มีศักยภาพอื่น ๆ เป็นต้น

(๓) การพัฒนาผู้ประกอบการและเศรษฐกิจชุมชน พัฒนาทักษะผู้ประกอบการ ยกย่องผลิตภาพแรงงานและพัฒนานิสิตกิจขนาดกลางและขนาดย่อม (SMEs) สู่สากล และพัฒนานิสิตกิจชุมชนและสถาบันเกษตรกร

(๔) การพัฒนาพื้นที่เศรษฐกิจพิเศษและเมืองพัฒนาเขตเศรษฐกิจพิเศษชายแดน และพัฒนาระบบเมืองศูนย์กลางความเจริญ จัดระบบผังเมืองที่มีประสิทธิภาพและมีส่วนร่วม มีการจัดการสิ่งแวดล้อมเมือง และโครงสร้างพื้นฐานทางสังคมและเศรษฐกิจที่สอดคล้องกับศักยภาพ

(๕) การลงทุนพัฒนาโครงสร้างพื้นฐาน ในด้านการขนส่ง ด้านพลังงาน ระบบเทคโนโลยีสารสนเทศและการสื่อสารและการวิจัยและพัฒนา

(๖) การเชื่อมโยงกับภูมิภาคและเศรษฐกิจโลกสร้างความเป็นหุ้นส่วนการพัฒนากับนานาชาติ ส่งเสริมความร่วมมือกับนานาชาติในการสร้างความมั่นคงด้านต่าง ๆ เพิ่มบทบาทของไทยในองค์กรระหว่างประเทศ รวมถึงสร้างองค์ความรู้ด้านการต่างประเทศ

ยุทธศาสตร์การพัฒนาและเสริมสร้างศักยภาพคน เพื่อพัฒนาคนและสังคมไทยให้เป็นรากฐานที่แข็งแกร่งของประเทศมีความพร้อมทางกาย ใจ สติปัญญา มีความเป็นสากล มีทักษะการคิดวิเคราะห์อย่างมี

เหตุผล มีระเบียบวินัย เคารพกฎหมาย มีคุณธรรมจริยธรรม รู้คุณค่าความเป็นไทย มีครอบครัวที่มั่นคง กรอบแนวทางที่ต้องให้ความสำคัญ อาทิ

- (๑) การพัฒนาศักยภาพคนตลอดช่วงชีวิตให้สนับสนุนการเจริญเติบโตของประเทศ
- (๒) การยกระดับคุณภาพการศึกษาและการเรียนรู้ให้มีคุณภาพ เท่าเทียม และทั่วถึง
- (๓) การปลูกฝังระเบียบวินัย คุณธรรม จริยธรรมค่านิยมที่พึงประสงค์
- (๔) การสร้างเสริมให้คนมีสุขภาพที่ดี
- (๕) การสร้างความอยู่ดีมีสุขของครอบครัวไทยเสริมสร้างบทบาทของสถาบันครอบครัวในการบ่มเพาะจิตใจให้เข้มแข็ง

ยุทธศาสตร์ด้านการสร้างโอกาสความเสมอภาคและเท่าเทียมกันทางสังคม เพื่อเร่งกระจายโอกาสการพัฒนาและสร้างความมั่นคงให้ทั่วถึง ลดความเหลื่อมล้ำไปสู่สังคมที่เสมอภาคและเป็นธรรม กรอบแนวทางที่ต้องให้ความสำคัญ อาทิ

- (๑) การสร้างความมั่นคงและการลดความเหลื่อมล้ำทางด้านเศรษฐกิจและสังคม
- (๒) การพัฒนาระบบบริการและระบบบริหารจัดการสุขภาพ
- (๓) การสร้างสภาพแวดล้อมและนวัตกรรมที่เอื้อต่อการดำรงชีวิตในสังคมสูงวัย
- (๔) การสร้างความเข้มแข็งของสถาบันทางสังคมทุนทางวัฒนธรรมและความเข้มแข็งของ

ชุมชน

- (๕) การพัฒนาการสื่อสารมวลชนให้เป็นกลไกในการสนับสนุนการพัฒนา

ยุทธศาสตร์ด้านการสร้างการเติบโตบนคุณภาพชีวิตที่เป็นมิตรต่อสิ่งแวดล้อม เพื่อเร่งอนุรักษ์ฟื้นฟูและสร้างความมั่นคงของฐานทรัพยากรธรรมชาติ และมีความมั่นคงด้านน้ำ รวมทั้งมีความสามารถในการป้องกันผลกระทบและปรับตัวต่อการเปลี่ยนแปลงสภาพภูมิอากาศและภัยพิบัติธรรมชาติ และพัฒนามุ่งสู่การเป็นสังคมสีเขียว กรอบแนวทางที่ต้องให้ความสำคัญ อาทิ

- (๑) การจัดระบบอนุรักษ์ ฟื้นฟูและป้องกันการทำลายทรัพยากรธรรมชาติ
- (๒) การวางระบบบริหารจัดการน้ำให้มีประสิทธิภาพทั้ง ๒๕ ลุ่มน้ำ เน้นการปรับระบบการบริหารจัดการอุทกภัยอย่างบูรณาการ
- (๓) การพัฒนาและใช้พลังงานที่เป็นมิตรกับสิ่งแวดล้อม
- (๔) การพัฒนาเมืองอุตสาหกรรมเชิงนิเวศและเมืองที่เป็นมิตรกับสิ่งแวดล้อม
- (๕) การร่วมลดปัญหาโลกร้อนและปรับตัวให้พร้อมกับการเปลี่ยนแปลงสภาพภูมิอากาศ
- (๖) การใช้เครื่องมือทางเศรษฐศาสตร์และนโยบายการคลังเพื่อสิ่งแวดล้อม

ยุทธศาสตร์ด้านการปรับสมดุลและพัฒนาระบบบริหารจัดการภาครัฐ เพื่อให้หน่วยงานภาครัฐมีขนาดที่เหมาะสมกับบทบาทภารกิจ มีสมรรถนะสูง มีประสิทธิภาพและประสิทธิผลกระจายบทบาทภารกิจไปสู่ท้องถิ่นอย่างเหมาะสม มีธรรมาภิบาล กรอบแนวทางที่ต้องให้ความสำคัญ อาทิ

- (๑) การปรับปรุงโครงสร้าง บทบาท ภารกิจของหน่วยงานภาครัฐ ให้มีขนาดที่เหมาะสม
- (๒) การวางระบบบริหารราชการแบบบูรณาการ
- (๓) การพัฒนาระบบบริหารจัดการกำลังคนและพัฒนาบุคลากรภาครัฐ

- (๔) การต่อต้านการทุจริตและประพฤติมิชอบ
- (๕) การปรับปรุงกฎหมายและระเบียบต่าง ๆ ให้ทันสมัย เป็นธรรมและเป็นสากล
- (๖) การพัฒนาระบบการให้บริการประชาชนของหน่วยงานภาครัฐ
- (๗) การปรับปรุงการบริหารจัดการรายได้และรายจ่ายของภาครัฐ

กลไกการขับเคลื่อนกระบวนการพัฒนา

ยุทธศาสตร์ชาติจะเป็นแผนแม่บทหลักในการพัฒนาประเทศเพื่อให้ส่วนราชการและหน่วยงานต่าง ๆ ใช้เป็นแนวทางในการจัดทำแผนยุทธศาสตร์การพัฒนาประเทศในด้านต่าง ๆ อาทิ แผนพัฒนาเศรษฐกิจและสังคมแห่งชาติ แผนเฉพาะด้านต่าง ๆ เช่น ด้านความมั่นคง เศรษฐกิจ การศึกษา ศิลปวัฒนธรรม ฯลฯ แผนปฏิบัติการในระดับกระทรวงและในระดับพื้นที่ ให้มีความสอดคล้องกันตามห้วงเวลานอกจากนี้ยุทธศาสตร์ชาติจะใช้เป็นกรอบในการจัดสรรงบประมาณและทรัพยากรอื่น ๆ ของประเทศ เพื่อขับเคลื่อนการพัฒนาอย่างมีเอกภาพให้บรรลุเป้าหมาย โดยจะต้องอาศัยการประสานความร่วมมือจากหลายภาคส่วน ภายใต้ระบบประชาธิปไตย คือ ความร่วมมือของภาครัฐ ภาคเอกชน ภาคประชาชนและประชาสังคม ทั้งนี้ รัฐธรรมนูญแห่งราชอาณาจักรไทยฉบับที่ ๒๐ (พ.ศ. ๒๕๖๐) มาตรา ๖๕ รัฐพึงจัดให้มียุทธศาสตร์ชาติเป็นเป้าหมายการพัฒนาประเทศอย่างยั่งยืนตามหลักธรรมาภิบาล เพื่อใช้เป็นกรอบในการจัดทำแผนต่าง ๆ ให้สอดคล้องและบูรณาการกันเพื่อให้เกิดเป็นพลังผลักดันร่วมกันไปสู่เป้าหมายดังกล่าว

การจัดทำ การกำหนดเป้าหมาย ระยะเวลาที่จะบรรลุเป้าหมาย และสาระที่พึงมีในยุทธศาสตร์ชาติให้เป็นไปตามหลักเกณฑ์และวิธีการที่กฎหมายบัญญัติ ทั้งนี้ กฎหมายดังกล่าวต้องมีบทบัญญัติเกี่ยวกับการมีส่วนร่วมและการรับฟังความคิดเห็นของประชาชนทุกภาคส่วนอย่างทั่วถึงด้วย ยุทธศาสตร์ชาติ เมื่อได้ประกาศในราชกิจจานุเบกษาแล้ว ให้ใช้บังคับได้ ทั้งนี้ องค์การบริหารส่วนตำบลหนองบัว ได้จัดทำแผนยุทธศาสตร์ที่สอดคล้องกับยุทธศาสตร์ชาติที่จะกล่าวต่อไป

ปัจจัยความสำเร็จของยุทธศาสตร์ชาติ

๑. สาระของยุทธศาสตร์ชาติ กำหนดวิสัยทัศน์ระยะยาวที่ชัดเจน มีการกำหนดเป้าหมายและภาพในอนาคตของประเทศที่ชัดเจนและเป็นที่ยอมรับ และยอมรับเป็นเจ้าของร่วมกันสามารถถ่ายทอดเป้าหมายของยุทธศาสตร์ชาติ สู่เป้าหมายเฉพาะด้านต่าง ๆ ตามระยะเวลาเป็นช่วง ๆ ของหน่วยงานปฏิบัติได้ และมีการกำหนดตัวชี้วัดที่สามารถวัดผลสัมฤทธิ์ได้

๒. ระบบและกฎหมาย มีกฎหมายรองรับ มีกลไกเชื่อมโยงกับแผนพัฒนาเศรษฐกิจและสังคมแห่งชาติและแผนในระดับต่าง ๆ เพื่อให้ส่วนราชการนายยุทธศาสตร์ชาติไปปฏิบัติ รวมทั้งกรอบกฎหมายด้านการจัดสรรงบประมาณให้สามารถระดมทรัพยากรเพื่อผลักดันขับเคลื่อนการดำเนินการตามยุทธศาสตร์ชาติอย่างมีบูรณาการ และกรอบกฎหมายที่จะกำหนดให้การดำเนินการตามยุทธศาสตร์ชาติมีความต่อเนื่อง รวมทั้งมีระบบการติดตามและประเมินผลอย่างเป็นระบบในทุกระดับ

๓. กลไกสู่การปฏิบัติ มีกลไกที่สอดรับ/สอดคล้องตั้งแต่ระดับการจัดทำยุทธศาสตร์ การนำไปสู่การปฏิบัติ และการติดตามประเมินผล รวมทั้งมีกลไกในการกำกับดูแล บริหารจัดการและการขับเคลื่อนยุทธศาสตร์ชาติสู่การปฏิบัติอย่างมีประสิทธิภาพและหน่วยงานปฏิบัติจะต้องมีความเข้าใจ สามารถกำหนดแผนงานโครงการให้สอดคล้องกับเป้าหมายที่กำหนดไว้ในยุทธศาสตร์ชาติ

แผนพัฒนาเศรษฐกิจและสังคมแห่งชาติ ฉบับที่ ๑๓ (พ.ศ. ๒๕๖๖ – ๒๕๗๐)

วิสัยทัศน์

“เศรษฐกิจสร้างคุณค่า สังคมเดินหน้าอย่างยั่งยืน” “Hi-Value and Sustainable Thailand”

หมุดหมาย ๑๓ หมุดหมาย

- (๑) ไทยเป็นประเทศชั้นนำด้านสินค้าเกษตรและเกษตรแปรรูปมูลค่าสูง
- (๒) ไทยเป็นจุดหมายของการท่องเที่ยวที่เน้นคุณค่าและความยั่งยืน
- (๓) ไทยเป็นฐานการผลิตยานยนต์ไฟฟ้าของอาเซียน
- (๔) ไทยเป็นศูนย์กลางทางการแพทย์และสุขภาพมูลค่าสูง
- (๕) ไทยเป็นประตูการค้าการลงทุนและจุดยุทธศาสตร์ทางโลจิสติกส์ที่สำคัญของภูมิภาค
- (๖) ไทยเป็นฐานการผลิตอุปกรณ์อิเล็กทรอนิกส์อัจฉริยะที่สำคัญของโลก
- (๗) ไทยมีวิสาหกิจขนาดกลางและขนาดย่อม (SMEs) ที่เข้มแข็ง มีศักยภาพสูง และสามารถแข่งขันได้
- (๘) ไทยมีพื้นที่และเมืองอัจฉริยะนำอยู่ ปลอดภัย เติบโตได้อย่างยั่งยืน
- (๙) ไทยมีความยากจนข้ามรุ่นลดลง และคนไทยทุกคนมีความคุ้มครองทางสังคมที่เพียงพอ เหมาะสม
- (๑๐) ไทยมีเศรษฐกิจหมุนเวียนและสังคมคาร์บอนต่ำ
- (๑๑) ไทยสามารถลดความเสี่ยงและผลกระทบจากภัยธรรมชาติและการเปลี่ยนแปลงสภาพภูมิอากาศ
- (๑๒) ไทยมีกำลังคนสมรรถนะสูง มุ่งเรียนรู้อย่างต่อเนื่อง ตอบโจทย์การพัฒนาแห่งอนาคต
- (๑๓) ไทยมีภาครัฐที่ทันสมัย มีประสิทธิภาพ และตอบโจทย์ประชาชน

การจัดทำแผนพัฒนาท้องถิ่นขององค์การบริหารส่วนตำบลหนองบัวมีความสัมพันธ์และสอดคล้องกับแผนยุทธศาสตร์พัฒนาขององค์กรปกครองส่วนท้องถิ่น โดยแผนยุทธศาสตร์การพัฒนายังต้องสอดคล้องกับแผนยุทธศาสตร์ชาติ ๒๐ ปี แผนพัฒนาเศรษฐกิจและสังคมแห่งชาติ ฉบับที่ ๑๓ และเป้าหมายการพัฒนาที่ยั่งยืน (Sustainable Development Goals: SDGs) ทั้ง ๑๗ เป้าหมาย



สำนักงานสภาพัฒนาการเศรษฐกิจและสังคมแห่งชาติ (สศช.) ได้จัดทำแผนพัฒนาเศรษฐกิจและสังคมแห่งชาติ ฉบับที่ ๑๓ โดยรับฟังความคิดเห็นจากภาคีการพัฒนาทุกภาคส่วน ทั้งในระดับสาขาการผลิต กลุ่มอาชีพ และระดับภาค พื้นที่ในประเด็นที่เกี่ยวข้องกับทิศทางและประเด็นการพัฒนาที่ประเทศไทยควรให้ความสำคัญ และนำมาสู่การสังเคราะห์ประเด็นกลยุทธ์การพัฒนาที่ประเทศไทยควรมุ่งเน้นดำเนินการในช่วงของแผนพัฒนาเศรษฐกิจและสังคมแห่งชาติ ฉบับที่ ๑๓ เพื่อนำพาประเทศไปสู่ **“ความมั่นคง มั่งคั่ง ยั่งยืน”** ตามเป้าหมายที่กำหนดไว้ในระยะยาวได้อย่างเป็นรูปธรรม

หลักการและแนวคิดแผนพัฒนาเศรษฐกิจและสังคมแห่งชาติ ฉบับที่ ๑๓ มีจุดมุ่งหมายสูงสุดเพื่อขับเคลื่อนการพัฒนาประเทศให้สามารถบรรลุผล ตามเป้าหมายการพัฒนาระยะยาวที่กำหนดไว้ในยุทธศาสตร์ชาติ โดยมุ่งหวังให้แผนพัฒนาเศรษฐกิจและสังคมแห่งชาติ ฉบับที่ ๑๓ (พ.ศ. ๒๕๖๖ – ๒๕๗๐) ทำหน้าที่เป็นกลไกในการขับเคลื่อนที่มีลำดับความสำคัญสูงต่อการพัฒนาประเทศในระยะ ๕ ปี และเพื่อผลักดันให้ประเทศสามารถก้าวข้ามความท้าทายต่าง ๆ เพื่อขับเคลื่อนสู่ความเจริญเติบโตที่ทุกภาคส่วนได้รับประโยชน์อย่างเท่าเทียมกัน โดยแผนพัฒนาเศรษฐกิจและสังคมแห่งชาติ ฉบับที่ ๑๓ ได้กำหนดทิศทางและเป้าหมายของการพัฒนาบนพื้นฐานของหลักการและแนวคิดที่สำคัญ ๔ ประการ ได้แก่

๑. **หลักปรัชญาของเศรษฐกิจพอเพียง** โดยการสืบสาน รักษา ต่อยอดการพัฒนาตามหลักปรัชญาของเศรษฐกิจพอเพียง ซึ่งตั้งอยู่บนพื้นฐานของความพอประมาณ ความมีเหตุผล การสร้างภูมิคุ้มกันที่ดีควบคู่กับการใช้เงื่อนไข ๒ ประการเพื่อกำกับการกำหนดทิศทางและประเด็นการพัฒนาในส่วนต่าง ๆ ได้แก่ เงื่อนไขความรู้โดยการใช้องค์ความรู้ทางวิชาการที่รอบด้านและเงื่อนไขคุณธรรม โดยยึดถือผลประโยชน์ของประชาชนและความเป็นธรรมในทุกมิติของสังคม

๒. **แนวคิด Resilience** ซึ่งเป็นแนวคิดที่มุ่งเน้นการลดความเปราะบางต่อความเปลี่ยนแปลง อันประกอบด้วยพัฒนาความสามารถใน ๓ ระดับ ได้แก่ (๑) การพร้อมรับ (Cope) หมายถึง ความสามารถในการบริหารจัดการภายใต้สภาวะวิกฤติให้สามารถยืดหยุ่นและต้านทานความยากลำบาก รวมถึงฟื้นคืนกลับสู่สภาวะปกติได้อย่างรวดเร็ว (๒) การปรับตัว (Adapt) หมายถึง การปรับทิศทาง รูปแบบ และแนวทางการพัฒนาให้สอดคล้องกับความเปลี่ยนแปลง พร้อมกระจายความเสี่ยงและปรับตัวอย่างเท่าทันเพื่อแสวงหาประโยชน์จากสิ่งที่เกิดขึ้น และ (๓) การเปลี่ยนแปลงเพื่อพร้อมเติบโตอย่างยั่งยืน (Transform) หมายถึง การเปลี่ยนแปลงเชิงโครงสร้างและปัจจัยพื้นฐานให้สอดคล้องกับความเปลี่ยนแปลง

๓. **เป้าหมายการพัฒนาอย่างยั่งยืนของสหประชาชาติ** ซึ่งอยู่บนพื้นฐานของแนวคิด “ไม่ทิ้งใครไว้ข้างหลัง” โดยมุ่งเสริมสร้างคุณภาพชีวิตที่ดีให้กับประชาชนทุกกลุ่ม ทั้งในมิติของการมีปัจจัยที่จำเป็นสำหรับการดำรงชีวิตขั้นพื้นฐานที่เพียงพอ การมีสภาพแวดล้อมที่ดี การมีปัจจัยสนับสนุนให้มีสุขภาพที่สมบูรณ์ทั้งทางร่างกายและจิตใจ การมีโอกาสที่จะใช้ศักยภาพของตนในการสร้างความเป็นอยู่ที่ดี รวมถึงการมุ่งส่งต่อทรัพยากรธรรมชาติและสิ่งแวดล้อมที่ดีไปยังคนรุ่นต่อไป

๔. **โมเดลเศรษฐกิจ BCG** ซึ่งเป็นแนวคิดการพัฒนาเศรษฐกิจใน ๓ รูปแบบควบคู่กัน ได้แก่ เศรษฐกิจชีวภาพ เศรษฐกิจหมุนเวียน และเศรษฐกิจสีเขียว โดยอาศัยฐานศักยภาพและความเข้มแข็งของประเทศอัน

ประกอบด้วยความหลากหลายทางชีวภาพและความหลากหลายทางวัฒนธรรม พร้อมกับการใช้ประโยชน์จากองค์ความรู้ทางดานวิทยาศาสตร์เทคโนโลยีและนวัตกรรมในการสร้างมูลค่าเพิ่ม เพื่อผลักดันให้ประเทศมีการเจริญเติบโตทางเศรษฐกิจอย่างยั่งยืน และสามารถกระจายรายได้ โอกาส และความมั่งคั่งได้อย่างทั่วถึง นอกจากนี้ การจัดทำแผนพัฒนาเศรษฐกิจและสังคมแห่งชาติ ฉบับที่ ๑๓ ยังคำนึงถึงเงื่อนไขและข้อจำกัดของการพัฒนาประเทศที่สืบเนื่องมาจากการแพร่ระบาดของโรคโควิด-๑๙ รวมทั้งปัจจัยต่าง ๆ ที่เกี่ยวข้องทั้งทางตรงและทางอ้อม ซึ่งจะส่งผลให้บริบทของประเทศและของโลกเปลี่ยนแปลงไปในอนาคต ๓๕

วัตถุประสงค์และเป้าหมายการพัฒนา การวางกรอบการพัฒนาประเทศในระยะ ๕ ปี ภายใต้แผนพัฒนาเศรษฐกิจและสังคมแห่งชาติ ฉบับที่ ๑๓ มีความมุ่งหมายที่จะเร่ง เพิ่มศักยภาพของประเทศในการรับมือกับความเสี่ยงที่อาจส่งผลกระทบต่อที่รุนแรงและเสริมสร้างความสามารถในการสร้างสรรค์ประโยชน์จากโอกาสที่เกิดขึ้นได้อย่างเหมาะสมและทัน่วงทีการกำหนดทิศทางการพัฒนาประเทศในระยะของแผนพัฒนาเศรษฐกิจและสังคมแห่งชาติ ฉบับที่ ๑๓ จึงมีวัตถุประสงค์เพื่อพลิกโฉมประเทศไทยสู่ “สังคมก้าวหน้า เศรษฐกิจสร้างมูลค่าอย่างยั่งยืน” ซึ่งหมายถึงการสร้างการเปลี่ยนแปลงที่ครอบคลุมตั้งแต่ระดับโครงสร้างนโยบายและกลไกเพื่อมุ่งเสริมสร้างสังคมที่ก้าวหน้าพลวัตของโลกและเกื้อหนุนให้คนไทยมีโอกาสที่จะพัฒนาตนเองได้อย่างเต็มศักยภาพ พร้อมกับการปรับโครงสร้างเศรษฐกิจไปสู่การขับเคลื่อนด้วยเทคโนโลยี นวัตกรรม และความคิดสร้างสรรค์มีความสามารถในการสร้างมูลค่าเพิ่มที่สูง และคำนึงถึงความยั่งยืนด้านสิ่งแวดล้อม เพื่อให้เป็นไปตามวัตถุประสงค์ข้างต้น แผนพัฒนาเศรษฐกิจและสังคมแห่งชาติ ฉบับที่ ๑๓ ได้กำหนดเป้าหมายหลักจำนวน ๕ ประการ ประกอบด้วย ๓.๒.๑ การปรับโครงสร้างการผลิตสู่เศรษฐกิจฐานนวัตกรรม โดยยกระดับขีดความสามารถในการ แข่งขันของภาคการผลิตและบริการสำคัญให้สูงขึ้น และสามารถตอบโจทย์พัฒนาการของเทคโนโลยีและสังคมยุคใหม่ และเป็นมิตรต่อสิ่งแวดล้อม เชื่อมโยงเศรษฐกิจท้องถิ่นและผู้ประกอบการรายย่อยกับห่วงโซ่มูลค่าของภาคการผลิตและบริการเป้าหมาย รวมถึงพัฒนาระบบนิเวศที่ส่งเสริมการค้าการลงทุนและนวัตกรรม ๓.๒.๒ การพัฒนาคนสำหรับโลกยุคใหม่ โดยพัฒนาให้คนไทยมีทักษะและคุณลักษณะที่เหมาะสมกับโลกยุคใหม่ ทั้งทักษะในด้านความรู้ทักษะทางพฤติกรรมและคุณลักษณะตามบรรทัดฐานที่ดีของสังคม เตรียมพร้อมกำลังคนที่มีคุณภาพสอดคล้องกับความต้องการของตลาดแรงงานเอื้อต่อการปรับโครงสร้างเศรษฐกิจไปสู่ภาคการผลิตและบริการเป้าหมายที่มีศักยภาพและผลิตภาพสูงขึ้น รวมทั้งพัฒนาหลักประกันและ ความคุ้มครองทางสังคมเพื่อส่งเสริมความมั่นคงในชีวิต ๓.๒.๓ การมุ่งสู่สังคมแห่งโอกาสและความเป็นธรรม โดยลดความเหลื่อมล้ำทั้งในเชิงรายได้ ความมั่งคั่ง และโอกาสในการแข่งขันของภาคธุรกิจ สนับสนุนช่วยเหลือกลุ่มเปราะบางและผู้ด้อยโอกาสให้มีโอกาสในการเลื่อนขั้นทางเศรษฐกิจและสังคม รวมถึงจัดให้มีบริการสาธารณสุขที่มีคุณภาพอย่างทั่วถึงและเท่าเทียม ๓.๒.๔ การเปลี่ยนผ่านไปสู่ความยั่งยืนโดยปรับปรุงการใช้ทรัพยากรธรรมชาติในการผลิตและบริการให้มีประสิทธิภาพและสอดคล้องกับขีดความสามารถในการรองรับของระบบนิเวศ แก้ไขปัญหามลพิษสำคัญ ด้วยวิธีการที่ยั่งยืน โดยเฉพาะมลพิษทางอากาศ ชยะ และมลพิษทางน้ำ และลดการปล่อยก๊าซเรือนกระจก เพื่อมุ่งสู่ความเป็นกลางทางคาร์บอน (Carbon Neutrality) ภายในครั้งแรกของศตวรรษนี้ ๓.๒.๕ การเสริมสร้างความสามารถของประเทศในการรับมือกับการเปลี่ยนแปลงและความเสี่ยงภายใต้บริบทโลกใหม่ โดยการสร้างความพร้อมในการรับมือและแสวงหาโอกาสจากการเป็นสังคมสูงวัย การเปลี่ยนแปลงสภาพภูมิอากาศ ภัยโรคระบาด และภัยคุกคามทางไซเบอร์ พัฒนา

โครงสร้างพื้นฐานและกลไกทางสถาบันที่เอื้อต่อการเปลี่ยนแปลงสู่ดิจิทัล รวมทั้งปรับปรุงโครงสร้างและระบบการบริหารงานของภาครัฐให้สามารถตอบสนองต่อการเปลี่ยนแปลงของบริบททางเศรษฐกิจ สังคม และเทคโนโลยีได้อย่างทันเวลา มีประสิทธิภาพและมีธรรมาภิบาล ๓๖ โดยตัวชี้วัดและค่าเป้าหมายที่ใช้ในการวัดผลสัมฤทธิ์ของการพัฒนาในภาพรวมในแต่ละเป้าหมายหลัก มีดังนี้ เป้าหมายหลัก ตัวชี้วัด สถานะปัจจุบัน ค่าเป้าหมายในปี ๒๕๗๐

(๑) การปรับโครงสร้าง การผลิตสู่เศรษฐกิจ ฐานนวัตกรรม รายได้ประชาชาติต่อหัว ๗,๐๕๐ เหรียญสหรัฐ ในปี ๒๕๖๓ ๘,๘๐๐ เหรียญสหรัฐ

(๒) การพัฒนาคนสำหรับ โลกยุคใหม่ ดัชนีการพัฒนามนุษย์ ๐.๗๗๗ (การพัฒนามนุษย์ ระดับสูง) ในปี ๒๕๖๒ ๐.๘๒๐ (การพัฒนามนุษย์ระดับสูงมาก)

(๓) การมุ่งสู่สังคมแห่งโอกาสและความเป็นธรรม ความแตกต่างของความเป็นอยู่ระหว่างกลุ่มประชากรที่มีฐานะทางเศรษฐกิจสูงสุดร้อยละ ๑๐ และต่ำสุดร้อยละ ๔๐ (Top ๑๐ / Bottom ๔๐) ๕.๖๖ เท่า ในปี ๒๕๖๒ ต่ำกว่า ๕ เท่า

(๔) การเปลี่ยนผ่านไปสู่ความยั่งยืน ปริมาณการปล่อยก๊าซเรือนกระจก การปล่อยก๊าซเรือนกระจกในภาค พลังงานในปี ๒๕๖๓ ลดลงร้อยละ ๑๖ จากการปล่อยในกรณีปกติ การปล่อยก๊าซเรือนกระจกโดยรวม (สาขาพลังงานและ ขนส่ง/อุตสาหกรรม/ การจัดการของเสีย) ลดลงไม่น้อยกว่าร้อยละ ๑๕ จากการปล่อยในกรณีปกติ

(๕) การเสริมสร้างความสามารถของประเทศในการรับมือกับการเปลี่ยนแปลง และความเสี่ยงภายใต้บริบทโลกใหม่ ดัชนีรวมสะท้อนความสามารถ ในการรับมือกับการเปลี่ยนแปลง ประกอบด้วย ๔ ตัวชี้วัดย่อย คือ ๑) ชีตความสามารถของการปฏิบัติตามกฎอนามัยระหว่างประเทศ และการเตรียมความพร้อมฉุกเฉินด้านสุขภาพ ร้อยละ ๘๕ ในปี ๒๕๖๓ ร้อยละ ๙๐ โดยสมรรถนะหลักแต่ละ ด้านไม่ต่ำกว่าร้อยละ ๘๐ ๒) อันดับความเสี่ยงด้านภูมิอากาศ อันดับเฉลี่ย ๕ ปี (๒๕๕๘-๒๕๖๒) เท่ากับ ๓๖.๘ อันดับเฉลี่ย ๕ ปี (๒๕๖๖-๒๕๗๐) ไม่ต่ำกว่า ๔๐ ๓) อันดับความสามารถในการ แข่งขันด้านดิจิทัล อันดับปีที่ ๓๙ ในปี ๒๕๖๓ อันดับปีที่ ๓๓ ๔) อันดับประสิทธิภาพของรัฐบาล อันดับปีที่ ๒๐ ในปี ๒๕๖๔ อันดับปีที่ ๑๕ ๓๗ ๓.๓ หมายเหตุการพัฒนา เพื่อถ่ายทอดเป้าหมายหลักไปสู่ภาพของการขับเคลื่อนที่ชัดเจนในลักษณะของวาระการพัฒนา (Agenda) ที่เอื้อให้เกิดการทำงานร่วมกันของหลายหน่วยงานและหลายภาคส่วนในการผลักดันการพัฒนาในเรื่องใดเรื่องหนึ่งให้เกิดผลได้อย่างเป็นรูปธรรม แผนพัฒนาเศรษฐกิจและสังคมแห่งชาติ ฉบับที่ ๑๓ จึงได้กำหนดหมายเหตุการพัฒนา จำนวน ๑๓ ประการ ซึ่งเป็นการบ่งบอกถึงสิ่งที่ประเทศไทยปรารถนาจะ ‘เป็น’ มุ่งหวังจะ ‘มี’ หรือต้องการจะ ‘ขจัด’ เพื่อสะท้อนประเด็นการพัฒนาที่มีลำดับความสำคัญสูงต่อการพลิกโฉมประเทศไทยสู่ “สังคมก้าวหน้า เศรษฐกิจสร้างมูลค่าอย่างยั่งยืน” และการบรรลุเป้าหมายหลักในช่วงระยะเวลา ๕ ปี ของแผนพัฒนาเศรษฐกิจและสังคมแห่งชาติ ฉบับที่ ๑๓ โดยหมายเหตุการพัฒนาทั้ง ๑๓ ประการมีที่มาจาก การประเมินโอกาสและความเสี่ยงของไทยในการพัฒนาประเทศภายใต้กรอบของยุทธศาสตร์ชาติ ซึ่งได้มีการพิจารณาถึงแนวโน้มการเปลี่ยนแปลงระดับโลก สถานการณ์การแพร่ระบาดของโรคโควิด-๑๙ รวมถึงผลการพัฒนาในประเทศในระยะเวลาที่ผ่านมา ทั้งนี้ หมายเหตุการพัฒนาที่กำหนดขึ้นเป็นประเด็นที่มีลักษณะเชิงบูรณาการ ซึ่งสามารถนำไปสู่การพัฒนาทั้งในด้านเศรษฐกิจ สังคม ทรัพยากรธรรมชาติและสิ่งแวดล้อมไป

พร้อม ๆ กัน ทำให้หมวดหมู่แต่ละประการสามารถสนับสนุนเป้าหมายหลักได้มากกว่าหนึ่งข้อ โดยหมวดหมู่ทั้ง ๑๓ ประการ แบ่งออกได้เป็น ๔ มิติ ดังนี้

มิติภาคการผลิตและบริการเป้าหมาย

- หมวดหมู่ที่ ๑ ไทยเป็นประเทศชั้นนำด้านสินค้าเกษตรและเกษตรแปรรูปมูลค่าสูง
- หมวดหมู่ที่ ๒ ไทยเป็นจุดหมายของการท่องเที่ยวที่เน้นคุณภาพและความยั่งยืน
- หมวดหมู่ที่ ๓ ไทยเป็นฐานการผลิตยานยนต์ไฟฟ้าที่สำคัญของโลก
- หมวดหมู่ที่ ๔ ไทยเป็นศูนย์กลางทางการแพทย์และสุขภาพมูลค่าสูง
- หมวดหมู่ที่ ๕ ไทยเป็นประตูการค้าการลงทุนและยุทธศาสตร์ทางโลจิสติกส์ที่สำคัญของภูมิภาค
- หมวดหมู่ที่ ๖ ไทยเป็นฐานการผลิตอุปกรณ์อิเล็กทรอนิกส์อัจฉริยะที่สำคัญของโลก

มิติโอกาสและความเสมอภาคทางเศรษฐกิจและสังคม

- หมวดหมู่ที่ ๗ ไทยมีวิสาหกิจขนาดกลางและขนาดย่อมที่เข้มแข็ง มีศักยภาพสูง และสามารถแข่งขันได้
- หมวดหมู่ที่ ๘ ไทยมีพื้นที่และเมืองอัจฉริยะที่น่าอยู่ ปลอดภัย เด็ดขาดได้อย่างยั่งยืน
- หมวดหมู่ที่ ๙ ไทยมีความยากจนข้ามรุ่นลดลง และคนไทยทุกคนมีความคุ้มครองทางสังคมที่เพียงพอ เหมาะสม

มิติความยั่งยืนของทรัพยากรธรรมชาติและสิ่งแวดล้อม

- หมวดหมู่ที่ ๑๐ ไทยมีเศรษฐกิจหมุนเวียนและสังคมคาร์บอนต่ำ
- หมวดหมู่ที่ ๑๑ ไทยสามารถลดความเสี่ยงและผลกระทบจากภัยธรรมชาติและ การเปลี่ยนแปลงสภาพภูมิอากาศ ๓๘

มิติปัจจัยผลักดันการพลิกโฉมประเทศ

- หมวดหมู่ที่ ๑๒ ไทยมีกำลังคนสมรรถนะสูง มุ่งเรียนรู้อย่างต่อเนื่อง ตอบโจทย์การพัฒนาแห่งอนาคต
- หมวดหมู่ที่ ๑๓ ไทยมีภาครัฐที่ทันสมัย มีประสิทธิภาพ และตอบโจทย์ประชาชน

(ที่มา : <https://www.nesdc.go.th/download/document/Yearend/๒๐๒๑/plan๑๓.pdf>)

สถานะของประเทศ

๑. ด้านเศรษฐกิจ

๑.๑ สามปีแรกของแผนพัฒนาฯ ฉบับที่ ๑๑ เริ่มแสดงให้เห็นถึงข้อจำกัดในการขยายตัวทางเศรษฐกิจ แม้ว่าเศรษฐกิจของไทยในระยะที่ผ่านมา (ยกเว้นช่วงวิกฤตการณ์ทางเศรษฐกิจ ปี ๒๕๔๐-๒๕๔๑) จะขยายตัวได้ดีเฉลี่ยประมาณร้อยละ ๕ ต่อปี จนทำให้รายได้ประชาชาติต่อหัว (GNP Per Capita) ในปี ๒๕๕๗ มาอยู่ที่ประมาณ ๑๙๖,๒๔๐ บาท หรือประมาณ ๖,๐๔๑ ดอลลาร์ สหรัฐ. ต่อคนต่อปี ซึ่งทำให้ประเทศไทยได้ขยับฐานะขึ้นมาเป็นประเทศรายได้ปานกลางชั้นสูง (Upper Middle Income Country) แต่ในระยะ ๘ ปีที่ผ่านมาการขยายตัวทางเศรษฐกิจชะลอตัวลงและมีความผันผวน โดยขยายตัวเฉลี่ยเพียงร้อยละ ๓.๒ ชะลอจากร้อยละ ๕.๗ ในช่วงแผนพัฒนาฯ ฉบับที่ ๙ ซึ่งต่ำกว่าศักยภาพของระบบเศรษฐกิจและต่ำกว่าระดับที่จะทำให้ประเทศไทยหลุดจากกับดักประเทศรายได้ปานกลางในระยะเวลาดังกล่าว โดยสาเหตุที่สำคัญประการหนึ่งมาจากการชะลอตัวของการลงทุนโดยรวมอย่างต่อเนื่อง ดังจะเห็นได้จาก สัดส่วนการลงทุนรวมต่อผลิตภัณฑ์มวลรวมในประเทศ (Gross Domestic Product : GDP) ลดลงจากร้อยละ ๔๑.๓ ในช่วงปี ๒๕๓๔ - ๒๕๓๙ เป็นร้อยละ ๒๕.๕ ในช่วงปี ๒๕๔๓ - ๒๕๕๗ นอกจากนี้ เมื่อเทียบกับประเทศอื่น ๆ ในภูมิภาค จะพบว่าอัตราการขยายตัวของการลงทุนของไทยโดยเฉลี่ยในช่วงปี ๒๕๔๓ - ๒๕๕๗ อยู่ที่ประมาณร้อยละ ๔.๙ ต่ำกว่าสิงคโปร์และมาเลเซียซึ่งมีระดับการพัฒนาที่สูงกว่าไทย

๑.๒ การปรับโครงสร้างการผลิตสู่ประเทศรายได้ปานกลางชั้นสูง แต่ความสามารถในการแข่งขันเริ่มลดลง โครงสร้างการผลิตของไทยได้เปลี่ยนผ่านจากภาคเกษตรไปสู่ภาคอุตสาหกรรมและบริการมากขึ้น (สัดส่วนของภาคเกษตร อุตสาหกรรม และบริการในปี ๒๕๕๓ ที่ระดับร้อยละ ๙.๙ ๒๕.๔ และ ๖๔.๗ เป็นร้อยละ ๗.๒ ๒๘.๕ และ ๖๔.๓ ในปี ๒๕๕๗ (ตามลำดับ) โดยภาคอุตสาหกรรมได้มีการส่งสมรรถนะความรู้และเทคโนโลยีอย่างต่อเนื่อง ทำให้มีการพัฒนาจากอุตสาหกรรมขั้นปฐมภายใต้การบริหารจัดการของเงินทุนต่างชาติมาเป็นอุตสาหกรรมพื้นฐาน (Supporting Industry) และอุตสาหกรรมที่มีเทคโนโลยีสูงขึ้นภายใต้เครือข่ายของบริษัทแม่ในต่างชาติและของนักลงทุนไทยที่มีสัดส่วนสูงขึ้น จนประเทศไทยกลายเป็นประเทศรายได้ปานกลางชั้นสูง ขณะเดียวกันก็มีการเคลื่อนย้ายแรงงานจากภาคเกษตรไปยังภาคอุตสาหกรรมและบริการที่มีประสิทธิภาพการผลิตสูงกว่า ทำให้ผลิตภาพแรงงานในระยะที่ผ่านมายังเพิ่มในระดับที่น่าพอใจแต่การชะลอตัวของกำลังแรงงานและการเพิ่มผลิตภาพการผลิตของกำลังแรงงานเป็นไปอย่างล่าช้า ประกอบกับผลิตภาพการผลิตของปัจจัยการผลิตรวม (Total Factor Productivity : TFP) ที่ลดลงทำให้ความสามารถในการแข่งขันระหว่างประเทศในระยะหลังลดลงซึ่งสะท้อนมาที่ปริมาณการส่งออกรวมขยายตัวช้าลงจากร้อยละ ๙.๗ ต่อปีในช่วงแผนพัฒนาฯ ฉบับที่ ๙ (พ.ศ. ๒๕๔๕-๒๕๔๙) เป็นเฉลี่ยร้อยละ ๑.๑ ในช่วง ๓ ปีของแผนพัฒนาฯ ฉบับที่ ๑๑ (พ.ศ. ๒๕๕๕-๒๕๕๗)

๑.๓ ผลิตภาพการผลิตของปัจจัยการผลิตรวม (TFP) ยังคงอยู่ในระดับต่ำทำให้ขาดพลังในการขับเคลื่อนการขยายตัวทางเศรษฐกิจให้หลุดพ้นจากการเป็นประเทศรายได้ปานกลาง ซึ่งต้องอาศัยการผลิตที่มีเทคโนโลยีและนวัตกรรมการผลิตที่เป็นของตนเองมากขึ้น แม้ว่าการขยายตัวของผลิตภาพการผลิตรวมในช่วงก่อนแผนพัฒนาฯ ฉบับที่ ๑๐ จะอยู่ในระดับที่น่าพอใจก็ตาม แต่มีแนวโน้มลดลงในระยะ ๘ ปี ที่ผ่านมา

และยังมีความล่าช้าเมื่อเทียบกับประเทศที่เริ่มพัฒนาประเทศในช่วงเวลาเดียวกันและสามารถยกระดับการพัฒนาประเทศเข้าสู่การเป็นประเทศรายได้สูงในช่วงก่อนหน้า ทั้งนี้การขยายตัวของผลิตภาพการผลิตรวมลดลงจากร้อยละ ๓.๒๓ ในช่วงแผนพัฒนาฯ ฉบับที่ ๘ เป็นร้อยละ ๒.๐๕ ในช่วงครึ่งแรกของแผนพัฒนาฯ ฉบับที่ ๑๑ ทำให้ประเทศไทยจำเป็นต้องให้ความสำคัญกับการพัฒนาเทคโนโลยีและนวัตกรรมการผลิตเพิ่มการลงทุนเพื่อเพิ่มประสิทธิภาพของระบบเศรษฐกิจ และเพิ่มแรงขับเคลื่อนจากผลิตภาพการผลิตของปัจจัยแรงงาน

๑.๔ การลดลงของความแข็งแกร่งด้านเสถียรภาพทางเศรษฐกิจจะเป็นอุปสรรคต่อการแก้ไขปัญหาเชิงโครงสร้าง การรองรับเงื่อนไขในระบบเศรษฐกิจโลก และการดำเนินนโยบายและการบริหารจัดการเศรษฐกิจในอนาคต แม้ว่าเศรษฐกิจไทยจะประสบปัญหาเสถียรภาพทางเศรษฐกิจรุนแรงถึงสองครั้งในปี ๒๕๒๔ และ ๒๕๔๐ แต่การให้ความสำคัญกับการรักษาวินัยทางการเงินและการคลังทำให้เสถียรภาพของเศรษฐกิจไทยอยู่ในเกณฑ์ที่แข็งแกร่ง โดยเฉพาะเมื่อเทียบกับประเทศที่มีระดับการพัฒนาในระดับใกล้เคียงกัน อย่างไรก็ตาม เสถียรภาพทางเศรษฐกิจซึ่งเป็นจุดแข็งของเศรษฐกิจไทยและเอื้ออำนวยต่อการขยายตัวทางเศรษฐกิจอย่างต่อเนื่องเริ่มมีสัญญาณที่จะเป็นข้อจำกัดต่อการขยายตัวทางเศรษฐกิจในระยะยาวมากขึ้น โดยเฉพาะหนี้สาธารณะซึ่งเพิ่มขึ้นจากเฉลี่ยร้อยละ ๓๗.๙ ในช่วงแผนพัฒนาฯ ฉบับที่ ๑๐ เป็นร้อยละ ๔๒.๒ ในช่วง ๓ ปีแรกของแผนพัฒนาฯ ฉบับที่ ๑๑ ซึ่งให้เห็นว่าแม้จะอยู่ภายใต้กรอบวินัยทางการคลังแต่มีแนวโน้มเพิ่มขึ้นจากผลของการดำเนินมาตรการกระตุ้นเศรษฐกิจระยะสั้นในระยะที่ผ่านมาและจะเป็นข้อจำกัดต่อการใช้มาตรการทางการคลังในการกระตุ้นเศรษฐกิจและการพัฒนาศักยภาพการขยายตัวทางเศรษฐกิจในระยะต่อไป

๑.๕ อันดับความสามารถในการแข่งขันโดยรวมยังปรับตัวดีขึ้นไม่มากนัก เนื่องจากต่างประเทศมีพลังการขับเคลื่อนมากกว่าไทย และประเทศไทยอยู่ในสถานการณ์การแข่งขันที่อยู่ตรงกลางระหว่างประเทศที่มีความได้เปรียบด้านต้นทุนแรงงานและการผลิต และประเทศที่มีความก้าวหน้าและความสามารถในการแข่งขันทางนวัตกรรมและความคิดสร้างสรรค์ โดยในปี พ.ศ. ๒๕๕๗ WEF (World Economic Forum) ได้จัดอันดับความสามารถในการแข่งขันของประเทศไทยเป็นอันดับที่ ๓๑ จาก ๑๔๔ ประเทศ และในปี พ.ศ. ๒๕๕๗ IMD (International Institute for Management Development) ได้จัดอันดับไว้ที่ ๓๐ จาก ๖๑ ประเทศชั้นนำ ในขณะที่ผลการวิจัยประเทศที่มีความสะดวกในการเข้าไปประกอบธุรกิจประจำปี ๒๕๕๕ หรือ Ease of Doing Business ๒๐๑๕ ซึ่งดำเนินการโดยธนาคารโลกนั้นประเทศไทยได้รับการจัดให้อยู่ในอันดับที่ ๒๖ จาก ๑๘๙ ประเทศทั่วโลก

๑.๖ สถานการณ์การพัฒนาวิทยาศาสตร์ เทคโนโลยี วิจัย และนวัตกรรมของประเทศได้รับการยกระดับดีขึ้นจากการผนึกกำลังของหน่วยงานด้านวิทยาศาสตร์ เทคโนโลยี วิจัย และนวัตกรรม และเชื่อมโยงให้เกิดความมั่นใจของภาคธุรกิจเอกชน แต่ยังคงอยู่ในระดับต่ำเมื่อเปรียบเทียบกับกลุ่มประเทศที่มีรายได้สูง โดยในปี ๒๕๕๗ อันดับความพร้อมด้านโครงสร้างพื้นฐานทางวิทยาศาสตร์อยู่ที่ ๔๗ และด้านเทคโนโลยีที่ ๔๔ จาก ๖๑ ประเทศที่จัดอันดับโดย IMD ลดลงเมื่อเทียบกับอันดับที่ ๓๗ และ ๔๓ ตามลำดับในปี ๒๕๕๑ และตลอดช่วงระยะเวลา ๑๔ ปีที่ผ่านมา (๒๕๕๓-๒๕๕๖) ค่าเฉลี่ยการลงทุนด้านการวิจัยและพัฒนาต่อ GDP ยังคงอยู่ในระดับร้อยละ ๐.๑๗ ต่อ GDP โดยในปี ๒๕๕๖ (ข้อมูลล่าสุด) ประเทศไทยมีการลงทุนด้านการวิจัยและพัฒนาเพิ่มขึ้นเป็นร้อยละ ๐.๔๘ ต่อ GDP โดยเป็นการลงทุนวิจัยและพัฒนาจากภาครัฐประมาณร้อยละ ๕๓ และจากภาคเอกชนประมาณร้อยละ ๔๗ ขณะที่ประเทศที่พัฒนาแล้ว เช่น เกาหลีใต้ ญี่ปุ่น สหรัฐอเมริกา ออสเตรเลีย มีค่าใช้จ่ายเพื่อการวิจัยและพัฒนาอยู่ที่ร้อยละ ๔.๐๓, ๓.๓๕, ๒.๗๙, และ ๒.๒๗ ต่อ GDP ในปี ๒๕๕๕ ตามลำดับ

ขณะเดียวกันบุคลากรด้านการวิจัยและพัฒนาของประเทศยังมีจำนวนไม่เพียงพอต่อการส่งเสริมการ พัฒนาวิทยาศาสตร์ เทคโนโลยี วิจัย และนวัตกรรมในระดับก้าวหน้า โดยในปี ๒๕๕๖ บุคลากรด้านการวิจัย และพัฒนามีจำนวน ๑๑ คนต่อประชากร ๑๐,๐๐๐ คน ซึ่งเมื่อเปรียบเทียบกับประเทศพัฒนาแล้ว ส่วนใหญ่จะ อยู่ที่ระดับ ๒๐-๓๐ คนต่อประชากร ๑๐,๐๐๐ คน

๑.๗ สถานการณ์ด้านโครงสร้างพื้นฐานยังคงมีปัญหาในหลายๆ ด้าน ประกอบด้วยรูปแบบการ ขนส่งยังไม่สามารถปรับเปลี่ยนจากทางถนนเป็นทางน้ำและทางรางได้ตามเป้าหมายและยังขาดการพัฒนา คุณภาพการให้บริการ การบริหารจัดการกิจการประปายังขาดเอกภาพ การให้บริการน้ำประปายังกระจุกใน เขตนครหลวงและเขตเมืองหลักในภูมิภาค และมีแหล่งน้ำดิบไม่เพียงพอ การให้บริการ ICT ยังไม่ทั่วถึงกระจุก ตัวอยู่ในเมือง และมีราคาค่อนข้างสูง ประสิทธิภาพการใช้พลังงานของประเทศมีแนวโน้มลดลงเล็กน้อยและ ยังคงเผชิญกับความเสี่ยงด้านความมั่นคงทั้งในระยะสั้นและระยะยาว นอกจากนี้ การส่งเสริมการวิจัยและ พัฒนาเทคโนโลยีและการพัฒนานวัตกรรมด้านพลังงานและ ICT อยู่ในระดับต่ำและมีข้อจำกัด ยังไม่สามารถ พัฒนาต่อยอดในเชิงพาณิชย์ได้อย่างเป็นรูปธรรมนอกจากนี้ ด้านบุคลากรและการบริหารจัดการ รวมทั้ง กฎหมายที่เกี่ยวข้องกับการบริหารจัดการด้านโครงสร้างพื้นฐานยังขาดประสิทธิภาพ โดยเฉพาะการคุ้มครอง ทรัพย์สินทางปัญญา การทำธุรกรรมอิเล็กทรอนิกส์ การรักษาความปลอดภัย และข้อจำกัดต่อการทำธุรกิจใหม่ และการประกอบกิจการในต่างประเทศ ตลอดจนบุคลากรด้านโลจิสติกส์ยังขาดความรู้และทักษะเฉพาะด้านที่ ตรงต่อความต้องการของอุตสาหกรรม เช่น ความรู้ด้านภาษา ความรู้ด้านเทคโนโลยี และความรู้ในการดำเนิน ธุรกิจในต่างประเทศ เป็นต้น

๒. ด้านสังคม

๒.๑ โครงสร้างประชากรเปลี่ยนแปลงเข้าสู่การเป็นสังคมสูงวัย แต่ยังคงมีปัญหาทั้งในเชิงปริมาณ และคุณภาพของประชากรในทุกช่วงวัย เนื่องจากปัจจัยหลักๆ ได้แก่

(๑) ประชากรวัยเด็กของไทยมีจำนวนลดลงอย่างรวดเร็ว มีพัฒนาการไม่สมวัยและการตั้งครภ์ ในกลุ่มวัยรุ่นที่มีแนวโน้มเพิ่มขึ้น อัตราการเจริญพันธุ์รวมลดลงจาก ๖.๓ คน ในช่วงปี ๒๕๐๗-๒๕๐๘ เป็น ๑.๖๒ คน ในช่วงปี ๒๕๔๘-๒๕๕๘ และคาดว่าในปี ๒๕๘๓ จะลดลงเหลือเพียง ๑.๓ คน

(๒) กำลังแรงงานมีแนวโน้มลดลง และแรงงานกว่าร้อยละ ๓๐ เป็นประชากรกลุ่มเจนเอเรชั่น Y (Gen Y)* ขณะที่ผลิตภาพแรงงานยังเพิ่มขึ้นช้า ซึ่งจะเป็นข้อจำกัดต่อการพัฒนาในระยะต่อไป กำลัง แรงงานของไทยมีจำนวน ๓๘.๙ ล้านคนในช่วงปี ๒๕๕๕-๒๕๕๗ และเริ่มลดลงร้อยละ ๐.๑ ในปี ๒๕๕๖ และ ร้อย ๐.๒ ในปี ๒๕๕๗ ขณะที่ผลิตภาพแรงงานเฉลี่ยเพิ่มขึ้นร้อยละ ๒.๒ ต่อปีในช่วง ๑๐ ปีที่ผ่านมา (ปี ๒๕๔๘-๒๕๕๗) แต่ยังคงต่ำกว่าประเทศเพื่อนบ้าน เช่น มาเลเซีย ๑ เท่าตัว และสิงคโปร์ ๕ เท่าตัว และกำลัง แรงงานกว่าร้อยละ ๖๕.๑ มีการศึกษาระดับมัธยมต้นและต่ำกว่า นอกจากนี้ กำลังแรงงานกลุ่มเจนเอเรชั่นวาย ซึ่งมีจำนวนร้อยละ ๒๗ ของประชากรในปี ๒๕๕๓ มีลักษณะความเป็นปัจเจกสูง ไม่ให้ความสำคัญกับการมี ครอบครัว ส่งผลต่อรูปแบบการประกอบอาชีพและอัตราการเจริญพันธุ์รวมของประเทศในอนาคต

(๓) กลุ่มผู้สูงอายุวัยกลางและวัยปลายมีแนวโน้มเพิ่มสูงขึ้น สะท้อนถึงภาระค่าใช้จ่ายด้าน สุขภาพที่เพิ่มมากขึ้น ขณะที่ผู้สูงอายุจำนวนมากยังมีรายได้ไม่เพียงพอในการยังชีพ ผู้สูงอายุมีแนวโน้ม เพิ่มขึ้นจาก ๑๐.๓ ล้านคน (ร้อยละ ๑๖.๒) ในปี ๒๕๕๘ เป็น ๒๐.๕ ล้านคน (ร้อยละ ๓๒.๑) ในปี ๒๕๘๓ การ

เพิ่มขึ้นของผู้สูงอายุวัยกลางและวัยปลายจะส่งผลต่อภาระค่าใช้จ่ายในการดูแลที่เพิ่มขึ้น แม้ผู้สูงอายุมีส่วนร่วมในกำลังแรงงานเพิ่มขึ้น แต่มีรายได้ไม่เพียงพอกับค่าใช้จ่าย เนื่องจากมีการออมน้อย และแหล่งรายได้หลักร้อยละ ๗๘.๕ ของรายได้ทั้งหมดมาจากการเกื้อหนุนของบุตร

๒.๒ ครัวเรือนไทยโดยเฉลี่ยมีขนาดลดลงและรูปแบบของครอบครัวเปลี่ยนแปลงมีหลากหลายรูปแบบมากขึ้น อัตราการเจริญพันธุ์ที่ลดลงส่งผลให้ขนาดครัวเรือนโดยเฉลี่ยลดลงจาก ๓.๖ คน ในปี ๒๕๔๓ เหลือ ๓ คน ในปี ๒๕๕๖ โดยครัวเรือนเดี่ยว ครัวเรือน ๑ รุ่น และครัวเรือนแห่งกลางมีการขยายตัวมากที่สุดในช่วงปี ๒๕๔๓-๒๕๕๖ ส่งผลให้ความสัมพันธ์ทางสังคมและครอบครัวเปลี่ยนแปลงไปทำให้ครอบครัวเสี่ยงต่อการล่มสลาย

๒.๓ คนไทยยังมีปัญหาเชิงคุณภาพทั้งด้านสุขภาพ การเรียนรู้ และคุณธรรมจริยธรรม โดยคนไทยมีอายุคาดเฉลี่ยสูงขึ้น อายุคาดเฉลี่ยเมื่อแรกเกิดของคนไทย ปี ๒๕๕๗ เพศชาย ๗๑.๓ ปี เพศหญิง ๗๘.๒ ปีแต่เสียชีวิตก่อนวัยอันควรจากโรคและการบาดเจ็บ เนื่องจากโรคไม่ติดต่อและอุบัติเหตุ อย่างไรก็ตาม คนไทยได้รับโอกาสทางการศึกษาสูงขึ้น จำนวนปีการศึกษาเฉลี่ยของประชากรวัยแรงงานอายุ ๑๕-๕๙ ปี เพิ่มขึ้นอย่างต่อเนื่อง โดยช่วงปี ๒๕๕๑-๒๕๕๖ มีการศึกษาเฉลี่ย ๘.๙ ปี ขณะที่คุณภาพการศึกษาอยู่ในระดับต่ำ สะท้อนได้จากคะแนนผลสัมฤทธิ์ทางการเรียนของนักเรียนชั้นพื้นฐาน (O-NET) ในปี ๒๕๕๖ มีค่าเฉลี่ยต่ำกว่าร้อยละ ๕๐ นอกจากนี้ คนไทยส่วนใหญ่มีปัญหาด้านคุณธรรมจริยธรรม โดยผลการวิจัยและการสำรวจต่าง ๆ พบว่าปัญหาสำคัญที่สุด คือ ความซื่อสัตย์สุจริต และการทุจริตคอร์รัปชัน โดยเห็นว่าต้องส่งเสริมคุณธรรมจริยธรรมในสังคมไทยเร่งด่วน

๒.๔ สถานการณ์ความยากจนมีแนวโน้มลดลง แต่ยังคงมีความเหลื่อมล้ำของการกระจายรายได้ สัดส่วนคนจนลดลงอย่างต่อเนื่องจากร้อยละ ๔๒ ในปี ๒๕๔๓ เหลือร้อยละ ๑๐.๙ ในปี ๒๕๕๖ แต่ความยากจนยังกระจุกตัวหนาแน่นในภาคตะวันออกเฉียงเหนือและภาคเหนือ ขณะที่ความเหลื่อมล้ำด้านรายได้มีแนวโน้มดีขึ้นเล็กน้อย ค่าสัมประสิทธิ์ความไม่เสมอภาค (Gini Coefficient) ด้านรายได้ลดลงจาก ๐.๔๘๔ ในปี ๒๕๕๔ เหลือ ๐.๔๖๕ ในปี ๒๕๕๖ อย่างไรก็ตามความแตกต่างของรายได้ระหว่างกลุ่มคนรวยที่สุดกับกลุ่มคนจนที่สุดแตกต่างกันถึง ๓๔.๙ เท่า ในปี ๒๕๕๖ โดยกลุ่มคนรวยที่สุดร้อยละ ๑๐ ถือครองรายได้สูงถึงร้อยละ ๓๖.๘ ของรายได้ทั้งหมด ขณะที่กลุ่มคนจนที่สุดร้อยละ ๑๐ ถือครองรายได้เพียงร้อยละ ๑.๑ สาเหตุพื้นฐานที่สำคัญจากโครงสร้างเศรษฐกิจที่ไม่สมดุล ส่งผลให้การกระจายประโยชน์ของการพัฒนาไปยังกลุ่มคนต่าง ๆ ในสังคมไม่ทั่วถึง

๒.๕ ความเหลื่อมล้ำระหว่างกลุ่มคนยังคงเป็นปัญหาสำคัญของสังคมไทย อันเนื่องมาจาก

(๑) ความเหลื่อมล้ำด้านสินทรัพย์ทั้งด้านการเงินและการถือครองที่ดินยังคงกระจุกตัวอยู่ในกลุ่มคนเพียงส่วนน้อย โดยเฉพาะอย่างยิ่งการถือครองที่ดินโดยกลุ่มผู้ถือครองที่ดินร้อยละ ๒๐ มีการถือครองที่ดินมากที่สุด มีสัดส่วนการถือครองที่ดินสูงกว่ากลุ่มผู้ถือครองที่ดินร้อยละ ๒๐ ที่มีการถือครองที่ดินน้อยที่สุด ๓๒๕.๗ เท่า เนื่องจากปัญหากรรมสิทธิ์ที่ดิน และการขาดประสิทธิภาพในการบริหารจัดการที่ดินว่างเปล่าของภาครัฐ

(๒) เด็กยากจนยังเข้าไม่ถึงการศึกษาขั้นพื้นฐาน ขณะที่โอกาสในการเข้าถึงการศึกษา ในระดับปริญญาตรียังมีความแตกต่างกันตามฐานะของกลุ่มประชากร ระหว่างเขตเมือง-ชนบทและระหว่างภูมิภาค มีปัจจัยหลักมาจากปัญหาเรื่องค่าครองชีพและการเดินทางไปศึกษา โดยกลุ่มประชากรร้อยละ ๑๐ ที่มีฐานะความเป็นอยู่ดีที่สุด มีโอกาสเข้าถึงการศึกษาระดับปริญญาตรีมากกว่ากลุ่มประชากรร้อยละ ๑๐ ที่มีฐานะความ

เป็นอยู่ดี้อยที่สุดประมาณ ๑๙.๑ เท่า นักศึกษาในเขตเมืองมีโอกาสสูงกว่านักศึกษาในเขตชนบทประมาณ ๒.๒ เท่า

(๓) **คุณภาพการให้บริการสาธารณสุขยังคงมีความเหลื่อมล้ำกันระหว่างภูมิภาค** โดยเฉพาะการกระจายทรัพยากรทางการแพทย์และสาธารณสุข อาทิ จากการสำรวจทรัพยากรสาธารณสุขในปี ๒๕๕๖ พบว่า อัตราส่วนแพทย์ต่อประชากรระหว่างกรุงเทพฯ และภาคตะวันออกเฉียงเหนือต่างกันถึง ๓.๖ เท่า

(๔) **ความเหลื่อมล้ำการเข้าถึงการคุ้มครองทางสังคมของแรงงาน** แรงงานอิสระเข้าถึงการคุ้มครองมากขึ้น จากการเข้าถึงการประกันตนตามมาตรา ๕๐ ที่เพิ่มขึ้นจาก ๑.๒๙ ล้านคน ในปี ๒๕๕๕ เป็น ๒.๔๗๑ ล้านคน ในปี ๒๕๕๗ ทำให้แรงงานในระบบมีสัดส่วนเพิ่มขึ้นเป็นร้อยละ ๔๒.๔ ในปี ๒๕๕๗ อย่างไรก็ตาม แรงงานในระบบได้รับค่าจ้างเฉลี่ยสูงกว่าแรงงานนอกระบบประมาณ ๒.๑ เท่า ในปี ๒๕๕๖

(๕) **ความเหลื่อมล้ำด้านกระบวนการยุติธรรม** เนื่องจากประชาชนไม่เข้าใจกฎหมาย เข้าไม่ถึงกระบวนการยุติธรรม และหน่วยงานในกระบวนการยุติธรรมขาดการบูรณาการในการทำงาน นอกจากนี้ ผู้มีรายได้น้อยมักไม่ได้รับความเป็นธรรม ไม่สามารถต่อสู้คดีจากการที่ไม่สามารถรับภาระค่าใช้จ่ายในกระบวนการยุติธรรมและต้องใช้ระยะเวลายาวนาน

๒.๖ คนไทยมีความมั่นคงทางสังคมมากขึ้น จากการที่คนไทยกว่าร้อยละ ๙๙.๙ ได้รับความคุ้มครองทางด้านสุขภาพ โดยอยู่ภายใต้ระบบประกันสุขภาพถ้วนหน้าร้อยละ ๓๗.๘ ระบบประกันสังคมร้อยละ ๑๖.๗ และระบบสวัสดิการรักษายาบาลข้าราชการ/รัฐวิสาหกิจร้อยละ ๗.๑ ขณะที่ กลุ่มผู้ด้อยโอกาสมีหลักประกันทางรายได้มั่นคงขึ้นและมีความครอบคลุมมากขึ้น โดยในปี ๒๕๕๘ ผู้สูงอายุได้รับการสงเคราะห์เบี้ยยังชีพเพิ่มขึ้นเป็นแบบขั้นบันไดตามช่วงอายุ ๘.๓ ล้านคน จากผู้สูงอายุทั่วประเทศ ๑๐.๔ ล้านคน ส่วนผู้พิการได้รับเบี้ยยังชีพเพิ่มขึ้นเป็น ๘๐๐ บาท ครอบคลุมผู้พิการร้อยละ ๘๙.๕ และรัฐให้เงินอุดหนุนแก่เด็กด้อยโอกาสที่อยู่ในครอบครัวยากจนให้ได้รับการเลี้ยงดูที่มีคุณภาพภายใต้โครงการอุดหนุนเพื่อการเลี้ยงดูเด็กแรกเกิด อย่างไรก็ตาม สวัสดิการด้านที่อยู่อาศัยยังไม่ครอบคลุมกลุ่มผู้มีรายได้น้อยและผู้ยากไร้ แม้ว่ารัฐจัดสวัสดิการด้านที่อยู่อาศัยภายใต้โครงการต่าง ๆ แต่ปัจจุบันกลุ่มผู้มีรายได้น้อยและรายได้อ่อนกลางยังไม่มีกรรมสิทธิ์ในที่อยู่อาศัยถึง ๔.๕๔๔,๙๒๖ ครัวเรือน อย่างไรก็ตาม รัฐเริ่มให้ความสำคัญกับการพัฒนาที่อยู่อาศัยแก่ผู้สูงอายุโดยเฉพาะผู้ที่มีรายได้น้อยและผู้ยากไร้

๒.๗ วัฒนธรรมอันดีงามของไทยเริ่มเสื่อมถอยและสังคมไทยมีแนวโน้มเป็นสังคม พหุวัฒนธรรมมากขึ้น อาทิ การให้คุณค่ากับความสนุกสนาน และความสะดักสะบาย ละเลยเรื่องวินัย มีความเห็นแก่ตัว ไม่รู้จักเสียสละไม่เอื้อเฟื้อเผื่อแผ่ และขาดความรับผิดชอบ นอกจากนี้ยังมีแนวโน้มการเป็นสังคมพหุวัฒนธรรม โดยเฉพาะการเข้ามาของแรงงานต่างชาติที่ก่อให้เกิดการนำเอาวัฒนธรรมต้นทางผสมผสานกับวัฒนธรรมท้องถิ่น

๒.๘ ความเข้มแข็งของชุมชนมีแนวโน้มที่ดีขึ้น ชุมชนสามารถแก้ปัญหาและสนองตอบความต้องการของชุมชนด้วยตนเองได้ดีขึ้น โดยมีกระบวนการจัดทำแผนชุมชนที่ครอบคลุมทุกพื้นที่ และบูรณาการเป็นแผนตำบลเพื่อเชื่อมโยงกับแผนขององค์กรปกครองส่วนท้องถิ่น แผนพัฒนาอำเภอ และแผนพัฒนาจังหวัด เพื่อให้ได้รับการสนับสนุนทั้งในด้านองค์ความรู้และงบประมาณในกิจกรรมที่เกินความสามารถของชุมชน มีการรวมกลุ่มทำกิจกรรมทั้งด้านเศรษฐกิจ สังคม สิ่งแวดล้อมและเชื่อมโยงเป็นเครือข่ายเพิ่มขึ้นจาก ๑๔๒,๖๓๒ แห่งในปี ๒๕๕๕ เป็น ๑๕๒,๓๗๗ แห่ง ในปี ๒๕๕๖ ส่วนใหญ่เป็นกลุ่มธุรกิจชุมชนและอาชีพ ร้อยละ ๓๒.๕๑ ขององค์กรทั้งหมด และองค์กรการเงิน ร้อยละ ๒๖.๗๗

๒.๙ ความไม่ยอมรับในความคิดเห็นที่แตกต่างกันส่งผลให้เกิดความขัดแย้งในสังคม ในช่วงระยะเวลากว่า ๑๐ ปีที่ผ่านมา ความขัดแย้งในเชิงความคิดเห็นทางการเมืองของกลุ่มต่าง ๆ ที่มีความรุนแรงมากขึ้น นำไปสู่ความสูญเสียต่อชีวิต ทรัพย์สิน และส่งผลกระทบต่อสภาพจิตใจของประชาชนทั้งทางตรงและทางอ้อม

๓. ด้านทรัพยากรธรรมชาติและสิ่งแวดล้อม

๓.๑ ทรัพยากรธรรมชาติส่วนใหญ่ถูกนำไปใช้ในการพัฒนาจำนวนมาก ก่อให้เกิดความเสื่อมโทรมอย่างต่อเนื่องและเกิดปัญหาความขัดแย้งในการใช้ประโยชน์ทรัพยากรธรรมชาติมากขึ้น

(๑) **พื้นที่ป่าไม้ลดลง** เนื่องจากจำนวนประชากรที่เพิ่มมากขึ้น ทำให้ความต้องการใช้ที่ดินเพื่อการผลิตทางการเกษตร การอยู่อาศัย และการพัฒนาโครงสร้างพื้นฐานเพิ่มมากขึ้นไปด้วย พื้นที่ป่าไม้จึงถูกบุกรุกทำลายมากขึ้น โดยพื้นที่ป่าไม้ลดลงจาก ๑๗๑.๒๐ ล้านไร่ หรือร้อยละ ๕๓.๓๓ ของพื้นที่ทั้งหมดของประเทศ ในปี ๒๕๐๔ เป็น ๑๐๒ ล้านไร่ หรือคิดเป็นร้อยละ ๓๑.๖ ในปี ๒๕๕๖

(๒) **ทรัพยากรดินเสื่อมโทรม** ทำให้ความหลากหลายทางชีวภาพถูกคุกคามทรัพยากรดินและที่ดินมีปัญหาความเสื่อมโทรมของดินจากการใช้ประโยชน์ที่ไม่ถูกต้องตามหลักวิชาการ ดินเกษตรกรรมเสื่อมคุณภาพ การชะล้างพังทลายของดิน นอกจากนี้ ยังมีปัญหาพื้นที่สูงชันหรือพื้นที่ภูเขา ซึ่งมีข้อจำกัดในการนำไปใช้ประโยชน์ การใช้ทรัพยากรที่ดินของประเทศยังไม่มีประสิทธิภาพและขาดการบูรณาการของหน่วยงานที่เกี่ยวข้อง การบริหารจัดการที่ดินมีปัญหาความไม่เป็นธรรมและการกระจายสิทธิการถือครองที่ดิน ความหลากหลายทางชีวภาพกำลังตกอยู่ภายใต้ภาวะถูกคุกคาม โดยมีสาเหตุมาจากการสูญเสียระบบนิเวศป่าไม้อย่างต่อเนื่องเป็นเวลานาน

(๓) **ป่าชายเลนและระบบนิเวศชายฝั่งถูกทำลาย** และมีการเปลี่ยนสภาพไปใช้ประโยชน์อื่น ๆ จำนวนมาก เช่น การเพาะเลี้ยงชายฝั่ง โดยเฉพาะการทำนากุ้ง การขยายตัวของเมืองและอุตสาหกรรม ทำให้พื้นที่ป่าชายเลนลดลงจากปี ๒๐๐๔ ที่มีพื้นที่ป่าชายเลนกว่า ๒.๓ ล้านไร่ เหลือเพียง ๑.๕ ล้านไร่ ในปี ๒๕๕๒ คิดเป็นการลดลงร้อยละ ๓๔.๘ ทำให้รัฐเริ่มมีนโยบายปกป้องป่าชายเลนอย่างจริงจัง โดยไม่อนุญาตการต่อสัมปทานบัตรทั้งหมดตั้งแต่ปี ๒๕๓๔ และห้ามการใช้ประโยชน์อื่น ๆ อย่างไรก็ตาม ในระหว่างปี ๒๕๔๙-๒๕๕๔ พบว่า ป่าชายเลนมีสภาพดีขึ้น ในปี ๒๕๕๔ ผลผลิตประมงทะเลมีปริมาณเพียง ๑.๖๑ ล้านตัน ลดลงจากปี ๒๕๔๙ ที่มีปริมาณ ๒.๒๔ ล้านตัน ในขณะที่พื้นที่เพาะเลี้ยงสัตว์น้ำชายฝั่งของประเทศไทยยังคงขยายตัวอย่างต่อเนื่องจากปริมาณความต้องการสัตว์น้ำที่เพิ่มมากขึ้น

(๔) **การผลิตพลังงานในประเทศไม่เพียงพอกับความต้องการ แต่ประสิทธิภาพการใช้พลังงานดีขึ้น** ความต้องการใช้พลังงานของประเทศเพิ่มขึ้นตลอด ๓๐ ปีที่ผ่านมาแต่การผลิตพลังงานเชิงพาณิชย์เพื่อการบริโภคภายในประเทศไม่เพียงพอกับความต้องการทำให้ต้องนำเข้าจากต่างประเทศเพิ่มขึ้นโดยในปี ๒๕๕๕ ต้องนำเข้าเพิ่มขึ้นร้อยละ ๖ อยู่ที่ระดับ ๑.๐๘ ล้านบาร์เรลเทียบเท่าน้ำมันดิบต่อวัน คิดเป็นร้อยละ ๕๔ ของความต้องการใช้ในปี ๒๕๕๕ และคิดเป็นร้อยละ ๑๒.๕ ของ GDP โดยน้ำมันดิบมีการนำเข้าสูงที่สุดคิดเป็นร้อยละ ๗๖ ของการนำเข้าพลังงานทั้งหมด ขณะที่การใช้พลังงานเชิงพาณิชย์ขึ้นต้นในปี ๒๕๕๕ เพิ่มขึ้นร้อยละ ๖.๘ อยู่ที่ระดับ ๑.๘๘๑ พันบาร์เรลเทียบเท่าน้ำมันดิบต่อวัน ทั้งนี้ ประสิทธิภาพการใช้พลังงานของประเทศไทยมีแนวโน้มดีขึ้น โดยมีอัตราการเพิ่มขึ้นของการใช้พลังงานต่ำกว่าอัตราขยายตัวของ GDP โดยในปี ๒๕๕๕ การเพิ่มขึ้นของ GDP ร้อยละ ๑ ขณะที่มีการใช้พลังงานเพิ่มขึ้นเพียงร้อยละ ๐.๖

(๕) ทรัพยากรน้ำยังมีส่วนที่ไม่สามารถจัดสรรได้ตามความต้องการ ประเทศไทยประกอบด้วย ๒๕ กลุ่มน้ำหลัก น้ำทำตามธรรมชาติมีปริมาณรวม ๒๘๕,๒๒๗ ล้านลูกบาศก์เมตร ขณะที่การพัฒนาแหล่งเก็บกักน้ำในประเทศมีความจุคิดเป็นร้อยละ ๒๘ ของปริมาณน้ำทำธรรมชาติ มีแอ่งน้ำบาดาลทั้งหมด ๒๗ แอ่งน้ำบาดาลมีปริมาณการกักเก็บในชั้นน้ำบาดาลรวมประมาณ ๑.๑๓ ล้านล้านลูกบาศก์เมตร มีศักยภาพที่จะพัฒนาขึ้นมาใช้ได้ โดยไม่กระทบต่อปริมาณน้ำบาดาลที่มีอยู่ได้รวมปีละ ๘๖,๒๐๐ ล้านลูกบาศก์เมตร อย่างไรก็ตาม การพัฒนาน้ำบาดาลขึ้นมาใช้ มีข้อจำกัดในเรื่องของความคุ้มทุนเนื่องจากมีค่าใช้จ่ายในการสูบน้ำ และการดำเนินการสำรวจสูง ขณะที่ภาพรวมความต้องการใช้น้ำในประเทศ ในปี ๒๕๕๗ มีจำนวนประมาณ ๑๕๑,๗๕๐ ล้านลูกบาศก์เมตร โดยที่ศักยภาพของการเข้าถึงแหล่งน้ำของภาคส่วนต่าง ๆ มีจำนวน ๑๐๒,๑๔๐ ล้านลูกบาศก์เมตร และยังไม่สามารถจัดสรรน้ำตามความต้องการได้อีกประมาณ ๔๙,๖๑ ล้านลูกบาศก์เมตร

๓.๒ ปัญหาสิ่งแวดล้อมเพิ่มสูงขึ้นตามการขยายตัวของเศรษฐกิจและชุมชนเมือง

(๑) ปัญหาขยะมูลฝอยยังไม่ได้รับการแก้ไขอย่างมีประสิทธิภาพ แนวโน้มอัตราการเกิดขยะมูลฝอยเฉลี่ยต่อคนต่อวันเพิ่มสูงขึ้นจาก ๑.๐๔ กิโลกรัม/คน/วัน ในปี ๒๕๕๓ เป็น ๑.๑๑ กิโลกรัม/คน/วัน ในปี ๒๕๕๗ สถานที่กำจัดขยะแบบถูกต้องตามหลักวิชาการมีเพียงร้อยละ ๑๙ และมีการนำมูลฝอยกลับไปใช้ประโยชน์เพียงร้อยละ ๑๘ ทำให้มีปริมาณขยะสะสมตกค้างเพิ่มสูงขึ้นถึง ๑๙.๙ ล้านตัน ในปี ๒๕๕๖ ของเสียอันตราย ในปี ๒๕๕๗ มีประมาณ ๒.๖๙ ล้านตัน โดยขยะอิเล็กทรอนิกส์มีแนวโน้มเพิ่มขึ้นร้อยละ ๑๐ ต่อปี เนื่องจากความก้าวหน้าทางเทคโนโลยีที่มีการเปลี่ยนแปลงอย่างรวดเร็ว ส่งผลให้ในอนาคตอาจต้องประสบปัญหาการกำจัดซากของเสียเหล่านี้ หากภาครัฐไม่มีมาตรการหรือมีกฎหมายควบคุมการรีไซเคิลขยะอย่างครบวงจร ขณะที่การจัดการของเสียอันตรายจากภาคอุตสาหกรรมสามารถจัดการได้ประมาณร้อยละ ๗๐ โดยภาคอุตสาหกรรมมีการนำของเสียอันตรายกลับมาใช้ประโยชน์ใหม่มากขึ้น แต่ยังพบการลักลอบทิ้งกากอุตสาหกรรมในหลายพื้นที่อย่างต่อเนื่อง เนื่องจากต้นทุนในการกำจัดสูง

(๒) มลพิษทางอากาศยังเกินมาตรฐานหลายแห่ง แต่มีแนวโน้มดีขึ้น ในปี ๒๕๕๗ พบสารมลพิษทางอากาศเกินค่ามาตรฐานในหลายพื้นที่ของประเทศ และที่เป็นปัญหาสำคัญได้แก่ฝุ่นละออง ก๊าซโอโซน และสารอินทรีย์ระเหยง่าย (VOCs) โดยมีพื้นที่วิกฤติในเขตพื้นที่มาบตาพุด จังหวัดระยอง ที่ยังคงประสบปัญหาสารอินทรีย์ระเหยง่าย ในขณะที่พื้นที่อื่น เช่น กรุงเทพฯ ปทุมธานี เชียงใหม่ ขอนแก่น พบสารเบนซินเกินค่ามาตรฐาน แต่ส่วนใหญ่มีปริมาณลดลงจากปีที่ผ่านมา ซึ่งได้รับผลดีจากการปรับปรุงมาตรฐานน้ำมันเชื้อเพลิงเมื่อต้นปี ๒๕๕๗ ทั้งนี้ ในพื้นที่กรุงเทพมหานคร การที่ปัญหาฝุ่นละอองและเบนซินมีปริมาณลดลง ส่วนหนึ่งเป็นผลการปรับปรุงมาตรฐานน้ำมันเชื้อเพลิงจาก EURO ๓ เป็น EURO ๔ ตั้งแต่ปี ๒๕๕๕ และการปรับปรุงระบบขนส่งสาธารณะและทางจักรยาน การเข้มงวดกับการตรวจจรวจรถควันดำ อย่างไรก็ตาม ปัญหามลพิษทางอากาศในพื้นที่มาจากสาเหตุหลักคือปริมาณรถยนต์จำนวนมากสำหรับมลพิษจากหมอกควัน ในพื้นที่ภาคเหนือตอนบน พบว่าสถานการณ์ดีขึ้นเป็นลำดับ โดยความร่วมมือและการทำงานระหว่างภาครัฐ องค์กรปกครองส่วนท้องถิ่น (อปท.) และประชาชนดีขึ้น

(๓) คุณภาพน้ำที่อยู่ในเกณฑ์ดีมีแนวโน้มลดลง สถานการณ์คุณภาพน้ำในช่วง ๑๐ ปีที่ผ่านมา (พ.ศ. ๒๕๔๘ - ๒๕๕๗) มีแนวโน้มเสื่อมโทรมลง โดยแหล่งน้ำที่อยู่ในเกณฑ์ดีมีแนวโน้มลดลงส่วนแหล่งน้ำที่อยู่ในเกณฑ์พอใช้และเสื่อมโทรมมีแนวโน้มเพิ่มขึ้น สาเหตุสำคัญมาจากการชะหน้าดินที่มีปุ๋ยตกค้างจากการเกษตร และการปนเปื้อน และการระบายน้ำเสียจากชุมชน ระบบบำบัดน้ำเสียรวมของชุมชน มีจำนวนไม่เพียงพอต่อการ

บำบัดน้ำเสียที่เพิ่มขึ้นตามการขยายตัวและการเจริญเติบโตของชุมชน โดยปัจจุบัน มีปริมาณน้ำเสียจากชุมชน ๑๐.๓ ล้านลูกบาศก์เมตรต่อวัน ขณะที่ระบบบำบัดน้ำเสียรองรับน้ำเสียที่เกิดขึ้นได้เพียงร้อยละ ๓๑

(๔) ประเทศไทยปล่อยก๊าซเรือนกระจกเพิ่มขึ้น แต่อัตราการเติบโตลดลงปริมาณการปล่อยก๊าซเรือนกระจกจากสาขาพลังงานมีแนวโน้มเพิ่มขึ้นอย่างต่อเนื่อง ตามปริมาณความต้องการใช้พลังงานที่เพิ่มขึ้นตามการขยายตัวทางเศรษฐกิจของประเทศ จากรายงานแห่งชาติฉบับที่ ๒ การจัดทำบัญชีก๊าซเรือนกระจกของประเทศไทย ระบุว่าประเทศไทยมีการปล่อยก๊าซเรือนกระจก ในปี ๒๕๓๓ ปริมาณ ๒๒๙.๐๘ ล้านตันคาร์บอนไดออกไซด์เทียบเท่า และเพิ่มเป็น ๒๖๕.๙ ล้านตันคาร์บอนไดออกไซด์เทียบเท่า ในปี ๒๕๔๗ โดยปริมาณการปล่อยก๊าซเรือนกระจกมีแนวโน้มเพิ่มขึ้นร้อยละ ๓.๓ ต่อปี อย่างไรก็ตาม อัตราการเติบโตลดลงในช่วง ๕ ปีที่ผ่านมา ทั้งนี้เนื่องมาจากมาตรการการลดก๊าซเรือนกระจกต่าง ๆ ที่มีการดำเนินงานเพิ่มมากขึ้นในประเทศ ประกอบกับการกักเก็บก๊าซเรือนกระจกในภาคป่าไม้และการใช้ประโยชน์ที่ดินมีแนวโน้มเพิ่มมากขึ้น ร้อยละ ๑.๑ จึงส่งผลให้ภาคดังกล่าวเป็นภาคที่มีความสำคัญมากในการเพิ่มการดูดกลับและช่วยลดปริมาณการปล่อยก๊าซเรือนกระจกโดยรวมของประเทศ

๓.๓ ภัยพิบัติทางธรรมชาติโดยเฉพาะอย่างยิ่งอุทกภัยเกิดขึ้นบ่อยครั้งและมีความรุนแรงมากขึ้น ส่งผลกระทบต่อภาคการผลิตและวิถีการดำรงชีวิตของคนไทย ทั้งอุทกภัย ภัยแล้ง วาตภัย และดินถล่ม สร้างความเสียหายนับเป็นมูลค่ากว่าหมื่นล้านบาท อันเป็นผลกระทบมาจากการเปลี่ยนแปลงสภาพภูมิอากาศ ภัยพิบัติทางธรรมชาติโดยเฉพาะอย่างยิ่งอุทกภัยมีแนวโน้มและความถี่มากขึ้น ซึ่งจะส่งผลกระทบต่อภาคการผลิตและวิถีการดำรงชีวิตของคนไทยเป็นประจำทุกปีในมิติของจำนวนประชากรเสี่ยงภัยจะพบว่าภัยแล้งเป็นภัยธรรมชาติที่ส่งผลกระทบต่อประชากรเป็นจำนวนมากกว่าภัยประเภทอื่น ๆ ในขณะที่น้ำท่วมเป็นภัยธรรมชาติที่ส่งผลให้ประเทศไทยถูกจัดอยู่ในลำดับประเทศที่มีความเสี่ยงต้น ๆ ของโลก

๔. ด้านการบริหารจัดการและการปรับปรุงประสิทธิภาพกลไกการพัฒนา

๔.๑ ด้านธรรมาภิบาล

(๑) ประเทศไทยจะต้องให้ความสำคัญกับเรื่องธรรมาภิบาลอย่างเร่งด่วน จากการประเมินผ่านดัชนีความอยู่เย็นเป็นสุขร่วมกันในสังคมไทย ชี้ว่า สังคมไทยในภาพรวมมีความอยู่เย็นเป็นสุขร่วมกันอยู่ในระดับปานกลางในปี ๒๕๕๖ แต่องค์ประกอบด้านสังคมประชาธิปไตยที่มีธรรมาภิบาลอยู่ในระดับที่ต้องเร่งแก้ไข สถานการณ์ดังกล่าว ถือเป็นความจำเป็นของประเทศไทยที่จะต้องให้ความสำคัญกับเรื่องธรรมาภิบาลอย่างเร่งด่วน เนื่องจากสถานการณ์วิกฤตคุณธรรม จริยธรรมและธรรมาภิบาลของสังคมไทยหลักธรรมาภิบาล ตามระเบียบสำนักนายกรัฐมนตรีว่าด้วยการสร้างระบบบริหารกิจการบ้านเมืองและสังคมที่ดี พ.ศ. ๒๕๕๒ มีอย่างน้อย ๖ ประการคือ (๑) หลักนิติธรรม (๒) หลักคุณธรรม (๓) หลักความโปร่งใส (๔) หลักความมีส่วนร่วม (๕) หลักความรับผิดชอบ (๖) หลักความคุ้มค่า ขณะนี้ ได้มีการสะสมตัวและลุกลามสู่ทุกภาคส่วน ได้แก่ ภาคการเมืองทั้งระดับชาติและระดับท้องถิ่นที่มีการซื้อสิทธิ์ ขายเสียง มีการทุจริตเพื่อให้ได้รับการเลือกตั้ง มีผลประโยชน์ส่วนตนทับซ้อนกับผลประโยชน์รัฐหน่วยงานภาครัฐ มีระบบการบริหารงานที่ไม่เป็นธรรมาภิบาล มีการใช้อำนาจหน้าที่โดยมิชอบ หาผลประโยชน์ให้ตนเองและพวกพ้อง ภาคธุรกิจบางส่วนมีการร่วมมือกับนักการเมืองและข้าราชการ กระทำการทุจริตเพื่อให้ได้งานจากภาครัฐ ปิดงานอย่างรวดเร็ว ผูกขาดทางธุรกิจ

หลักเสียงภาษี ขาดความรับผิดชอบต่อผู้บริโภค ภาคประชาชนมีแนวโน้มยอมรับการทุจริตต่าง ๆ ที่ตนเองได้รับประโยชน์มากขึ้น สถาบันทางศาสนาบางส่วนประพฤติผิดคุณธรรมและจริยธรรมเสียเอง มีปัญหาการบริหารจัดการทรัพย์สินของส่วนรวม ขาดความโปร่งใส ปล่อยให้คนบางกลุ่มใช้ศาสนาเป็นเครื่องมือแสวงหาประโยชน์ สื่อมวลชนหลายสำนักวางตัวไม่เป็นกลาง ไม่แสดงบทบาทในการต่อต้านการทุจริตหรือปกปิดข้อเท็จจริง รับผลประโยชน์จากกลุ่มนายทุนและนักธุรกิจการเมืองจนไม่สามารถรักษาจริยธรรมหรือจรรยาบรรณของวิชาชีพได้

(๒) ภาคเอกชนมีการประเมินหลักบรรษัทภิบาล ตั้งแต่ปี ๒๕๔๔ โดยสมาคมส่งเสริมสถาบันกรรมการบริษัทไทย (Thai Institute of Directors : IOD) ได้สำรวจการกำกับดูแลกิจการของบริษัทจดทะเบียนในตลาดหลักทรัพย์แห่งประเทศไทยอย่างต่อเนื่อง พบว่า บริษัทจดทะเบียนที่มีธรรมาภิบาลมีคะแนนเฉลี่ยอยู่ที่ ๗๒% ในปี ๒๕๕๗ถือว่าอยู่ในระดับดีเมื่อเทียบกับปี ๒๕๔๕ ที่มีคะแนนเฉลี่ยอยู่ที่ ๕๒% และมีคะแนนเฉลี่ยลดลงเมื่อเทียบกับปี ๒๕๕๔ ที่มีคะแนนเฉลี่ยอยู่ที่ ๗๗% แสดงให้เห็นว่า บริษัทจดทะเบียนไทยให้ความสำคัญในการพัฒนาการกำกับดูแลกิจการที่ดีเพื่อโอกาสในการเติบโตอย่างยั่งยืนและสร้างความเชื่อมั่นแก่ผู้ลงทุนทั้งในประเทศและต่างประเทศสู่การยอมรับในระดับสากล

๔.๒ ด้านการบริหารจัดการภาครัฐและการกระจายอำนาจ

(๑) การบริหารจัดการภาครัฐมีการปรับปรุงตามยุคสมัย พระราชบัญญัติระเบียบบริหารราชการแผ่นดิน พ.ศ. ๒๕๓๔ ได้จัดระเบียบการบริหารราชการแผ่นดินแบ่งออกเป็น ๓ ส่วนได้แก่ บริหารราชการส่วนกลาง บริหารราชการส่วนภูมิภาค และบริหารราชการส่วนท้องถิ่นที่ใช้หลักการกระจายอำนาจที่ส่วนกลางได้มอบอำนาจระดับหนึ่งให้ประชาชนในท้องถิ่นไปดำเนินการปกครองตนเองอย่างอิสระโดยที่ไม่ขัดต่อกฎหมายของประเทศ ทั้งสามส่วนนี้อยู่ในการควบคุมและบริหารงานของคณะรัฐมนตรี ซึ่งมีหน้าที่รับผิดชอบบริหารราชการแผ่นดิน รวมไปถึงการกำหนดนโยบายเพื่อให้ข้าราชการนำไปปฏิบัติ ทั้งนี้การปฏิรูประบบราชการที่เกิดการเปลี่ยนแปลงอย่างชัดเจนในโครงสร้างของหน่วยราชการเกิดขึ้นจากพระราชบัญญัติปรับปรุงกระทรวงทบวง กรม พ.ศ. ๒๕๔๕ มีการกำหนดส่วนราชการไว้เป็น ๒๐ กระทรวง และส่วนราชการไม่สังกัดสำนักนายกรัฐมนตรี กระทรวง หรือทบวง

(๒) การกระจายอำนาจเกิดผลสำเร็จหลายด้านแต่ยังมีปัญหาที่ต้องแก้ไข การกระจายอำนาจให้แก่อปท. ในระยะที่ผ่านมาได้ดำเนินการตามแนวทางของรัฐธรรมนูญแห่งราชอาณาจักรไทย พ.ศ. ๒๕๔๐ และ ๒๕๕๐ และตามแผนการกระจายอำนาจให้แก่องค์กรปกครองส่วนท้องถิ่น และแผนปฏิบัติการกำหนดขั้นตอนการกระจายอำนาจให้แก่องค์กรปกครองส่วนท้องถิ่นฉบับที่ ๑ และฉบับที่ ๒ นอกจากนั้น มีการใช้งบประมาณเป็นตัวกระตุ้นให้เกิดการถ่ายโอนภารกิจ หน้าที่และเพิ่มรายได้ในการดำเนินงานของ อปท. โดยในปีงบประมาณ พ.ศ. ๒๕๔๓ สัดส่วนของรายได้ของท้องถิ่นต่อรายได้รัฐบาลคิดเป็นร้อยละ ๑๓.๓๑ เพิ่มขึ้นเป็นร้อยละ ๒๕.๑๗ ในปีงบประมาณ ๒๕๕๐ และร้อยละ ๒๘.๒๑ ในปีงบประมาณ พ.ศ. ๒๕๕๕ มีการถ่ายโอนภารกิจไปแล้วตามแผนปฏิบัติการกำหนดขั้นตอนการกระจายอำนาจให้แก่ อปท. ฉบับที่ ๑ จำนวน ๑๘๕ ภารกิจจากภารกิจที่จะต้องถ่ายโอน ๒๔๕ ภารกิจและถ่ายโอนภารกิจตามแผนปฏิบัติการฯ ฉบับที่ ๒ จำนวน ๗๕ งาน/กิจกรรมจาก ๑๑๔ งาน/กิจกรรม และถ่ายโอนบุคลากรจากส่วนกลางให้องค์กรปกครองส่วนท้องถิ่น

จำนวน ๙.๘๕๐ คน แบ่งเป็นข้าราชการ ๑,๓๗๘ คน บุคลากรทางการศึกษา ๕,๒๙๕ คน ข้าราชการกระทรวงสาธารณสุขซึ่งประจำอยู่ที่สถานีนามัย จำนวน ๗๙ คน และลูกจ้างประจำ ๓,๐๙๘ คน อย่างไรก็ตามยังมีปัญหาที่ต้องการการแก้ไข เช่น การทับซ้อนของอำนาจหน้าที่และเขตพื้นที่ระหว่างองค์การบริหารส่วนจังหวัดและเทศบาลหรือองค์การบริหารส่วนตำบล ทำให้การจัดบริการสาธารณสุขให้กับประชาชนยังขาดความสมดุล ปัญหาการซื้อเสียง ทำให้การเลือกตั้งระดับท้องถิ่นขาดความชอบธรรม และปัญหาการขาดแคลนรายได้ของอปท. ซึ่งรายได้ที่ท้องถิ่นจัดเก็บเองในภาพรวมมีสัดส่วนเพียงร้อยละ ๙.๙๐ ของรายได้รัฐบาลในปีงบประมาณ พ.ศ. ๒๕๕๗ และเพิ่มเป็นร้อยละ ๑๐.๖๕ ในปีงบประมาณ พ.ศ. ๒๕๕๙ ท้องถิ่นจำเป็นต้องพึ่งพาเงินอุดหนุนจากรัฐบาล คิดเป็นร้อยละ ๓๘.๕๒ และร้อยละ ๓๙.๕๖ ตามลำดับ ส่งผลให้ อปท. ในพื้นที่ที่มีกิจกรรมทางเศรษฐกิจหนาแน่น เช่น การเป็นแหล่งที่ตั้งของอุตสาหกรรม การค้า การบริการ การเป็นพื้นที่เขตพัฒนาเศรษฐกิจพิเศษ แหล่งท่องเที่ยวที่มีชื่อเสียงระดับโลก การจัดบริการสาธารณสุขรองรับการเติบโตของเมืองและการเพิ่มขึ้นของประชากรแฝงและแรงงานต่างด้าวได้อย่างมีขอบเขตจำกัด

๔.๓ ด้านการทุจริตคอร์รัปชัน

ประเทศไทยกำลังประสบปัญหาการทุจริตเชิงนโยบายและผลประโยชน์ทับซ้อนเป็นอย่างมาก พัฒนาการของการทุจริตคอร์รัปชันในสังคมไทยเปลี่ยนแปลงจากในอดีตที่มีรูปแบบการทุจริตจัดซื้อจัดจ้าง รับสินบน ซึ่งสามารถตรวจสอบหาหลักฐานจับผิดมาลงโทษได้ เนื่องจากมีความซับซ้อนไม่มากเท่ากับการทุจริตคอร์รัปชันในปัจจุบันที่ประเทศไทยมีความเสียหายจากการทุจริตคอร์รัปชันขนาดใหญ่ที่สูงเป็นแสนล้านบาท อันเนื่องจากการทุจริตเชิงนโยบายและผลประโยชน์ทับซ้อนซึ่งเป็นรูปแบบใหม่ที่เกิดขึ้นในช่วงที่รัฐเข้ามามีบทบาทในการพัฒนาเศรษฐกิจและการหาประโยชน์จากธุรกิจในโลกสมัยใหม่ มีความซับซ้อนเพิ่มขึ้นและในปัจจุบันประเทศไทยประสบปัญหาการทุจริตเชิงนโยบายและผลประโยชน์ทับซ้อนเป็นอย่างมาก ไม่ว่าจะเป็นองค์กรภาครัฐหรือภาคเอกชน และมาตรการต่าง ๆ ที่ออกมา รวมทั้งกฎหมายเกี่ยวกับการทุจริตและการตรวจสอบจากองค์กรต่าง ๆ ยังไม่สามารถที่จะเข้าไปแก้ไขปัญหเหล่านี้ได้ ดังปรากฏตามดัชนีภาพลักษณ์คอร์รัปชัน (Corruption Perception Index : CPI) พ.ศ. ๒๕๕๗ ขององค์กรเพื่อความโปร่งใสนานาชาติ พบว่าประเทศไทยได้ ๓๘ คะแนนจากคะแนนเต็ม ๑๐๐ คะแนน อยู่อันดับที่ ๘๕ จากการจัดอันดับทั้งหมด ๑๗๕ ประเทศทั่วโลก จะเห็นได้ว่าประเทศไทยมีคะแนนดีขึ้นเล็กน้อยเทียบกับปี ๒๕๕๖ ที่ได้ ๓๕ คะแนน อยู่อันดับ ๑๐๒ โดยเมื่อเทียบกับประเทศในกลุ่มอาเซียนพบว่า ประเทศไทยมีคะแนนเท่ากับประเทศฟิลิปปินส์ ส่วนประเทศสิงคโปร์สูงถึง ๘๔ คะแนน และมาเลเซียได้ ๕๒ คะแนน (คะแนนมากหมายถึงมีคอร์รัปชันน้อย)

บริบทการเปลี่ยนแปลงและภาพอนาคตประเทศไทย

๑. บริบทภายใน

๑.๑ ภาพเศรษฐกิจไทยในกรณีฐานภายใต้สมมติฐาน ดังนี้

- (๑) แนวโน้มการขยายตัวของเศรษฐกิจโลกเฉลี่ยร้อยละ ๓.๘ ในช่วงแผนพัฒนาฯ ฉบับที่ ๑๒ และร้อยละ ๔.๒ ในช่วงแผนพัฒนาเศรษฐกิจและสังคมแห่งชาติ ฉบับที่ ๑๓
- (๒) การลงทุนภาครัฐขยายตัวเฉลี่ยร้อยละ ๔
- (๓) ราคาน้ำมันเฉลี่ย ๗๐-๘๐ ดอลลาร์ สรอ. ต่อบาร์เรลในช่วงแผนพัฒนาฯ ฉบับที่ ๑๒ และเฉลี่ย ๘๐-๑๐๐ ดอลลาร์ สรอ. ต่อบาร์เรลในช่วงแผนพัฒนาเศรษฐกิจและสังคมแห่งชาติ ฉบับที่ ๑๓
- (๓) ผลผลิตภาพการผลิตรวมขยายตัวร้อยละ ๒.๑ โดยผลผลิตภาพการผลิตภาคเกษตรหดตัวต่อเนื่องเฉลี่ยร้อยละ ๐.๘ ภาคอุตสาหกรรมขยายตัวเฉลี่ยร้อยละ ๒.๐ และภาคบริการขยายตัวเฉลี่ยร้อยละ ๓.๐ ต่อปี

(๕) การลงทุนภาคเอกชนขยายตัวเฉลี่ยร้อยละ ๕

(๖) กำลังแรงงานลดลงเฉลี่ยร้อยละ ๐.๒ และร้อยละ ๐.๗ ในช่วงแผนพัฒนาฯ ฉบับที่ ๑ และ ๑๓ ตามลำดับภายใต้สมมติฐานเหล่านี้ เศรษฐกิจไทยในช่วง ๑๐ ปีข้างหน้ามีแนวโน้มที่จะขยายตัวเฉลี่ยร้อยละ ๓.๓-๔.๓ โดยมีค่ากลางของการประมาณการร้อยละ ๓.๘ ซึ่งทำให้เศรษฐกิจไทยจะสามารถขยับฐานะขึ้นเป็นประเทศรายได้สูงในช่วงปี ๒๕๗๑ (ในกรณีเศรษฐกิจขยายตัวเฉลี่ยร้อยละ ๔.๓ - ๒๕๗๔ ในกรณีเศรษฐกิจขยายตัวเฉลี่ยร้อยละ ๓.๓) การขยายตัวในกรณีฐานดังกล่าวทำให้เศรษฐกิจไทยมีความเสี่ยงที่จะตกอยู่ภายใต้กับดักประเทศรายได้ปานกลางอย่างถาวรมากขึ้น เมื่อคำนึงถึงเงื่อนไขในระยะยาว โดยเฉพาะ

(๑) การลดลงของกำลังแรงงานที่จะหดตัวเร็วขึ้นเป็นเฉลี่ยร้อยละ ๑.๐ ในช่วงแผนพัฒนาฯ ฉบับที่ ๑๔ ซึ่งจะเป็นปัจจัยถ่วงต่อการขยายตัวทางเศรษฐกิจมากขึ้น

(๒) ชีตความสามารถด้านการคิดค้นเทคโนโลยีและนวัตกรรมซึ่งเป็นสิ่งจำเป็นในการยกระดับฐานะประเทศเข้าสู่การเป็นประเทศรายได้สูงจะลดลงตามการเพิ่มขึ้นของสัดส่วนของประชากรผู้สูงอายุ

(๓) จำนวนประชากรรวมจะเริ่มลดลงในปี ๒๕๗๐ ซึ่งส่งผลกระทบต่ออุปสงค์และการผลิตเพื่อตอบสนองความต้องการในประเทศขยายตัวช้าลง

(๔) การเพิ่มขึ้นของขีดความสามารถในการแข่งขันของประเทศต่าง ๆ ที่การปรับตัวเข้าสู่สังคมผู้สูงอายุช้ากว่าไทย

(๕) ภาระการใช้จ่ายเพื่อดูแลผู้สูงอายุเพิ่มขึ้นทำให้การจัดสรรงบประมาณเพื่อการพัฒนาประเทศเพื่อยกระดับฐานะการพัฒนาประเทศมีข้อจำกัดมากขึ้น

(๖) เกณฑ์รายได้ขั้นต่ำสำหรับการเป็นประเทศรายได้ขั้นสูงปรับตัวเพิ่มขึ้นเฉลี่ยประมาณ ๑๐๐-๒๐๐ ดอลลาร์ สรอ. ต่อคนต่อปีตามการเพิ่มขึ้นของรายได้และมาตรฐานการครองชีพของประเทศสำคัญๆ เงื่อนไขดังกล่าวทำให้ประเทศไทยมีความเสี่ยงที่จะไม่สามารถหารายได้ที่เพียงพอในการที่จะทำให้คนไทยได้รับการพัฒนาอย่างเต็มศักยภาพ มีความภาคภูมิใจ มีเกียรติและศักดิ์ศรีในประชาคมภูมิภาคและในเวทีโลก

๑.๒ การเข้าสู่สังคมผู้สูงอายุ

การเข้าสู่สังคมผู้สูงอายุของประเทศไทยส่งผลให้อัตราการพึ่งพิงของประชากรวัยแรงงานต้องแบกรับการดูแลผู้สูงอายุเพิ่มสูงขึ้น โดยในปี ๒๕๕๓ มีประชากรวัยแรงงาน ๕ คนที่มีศักยภาพแบกรับผู้สูงอายุ ๑ คน และคาดการณ์ว่าในปี ๒๕๘๓ จะเหลือประชากรวัยแรงงานเพียง ๑.๗ คนแบกรับผู้สูงอายุ ๑ คน การขาดแคลน

กำลังแรงงานทำให้ต้องนำเข้าแรงงานไร้ทักษะจากประเทศเพื่อนบ้าน ซึ่งส่งผลกระทบต่อตลาดแรงงานไทยในด้านการยกระดับรายได้และทักษะฝีมือแรงงานจะช้าลง ผลผลิตภาพแรงงานไทยอาจเพิ่มขึ้นช้า ปัญหาการค้ำมนุษย์ และการขาดการคุ้มครองทางสังคมขั้นพื้นฐานที่จำเป็น ซึ่งจะเป็นปัญหาต่อเนื่องที่ส่งผลต่อคุณภาพชีวิตของคนไทย อาทิ อาชญากรรม โจรระบาด และภาวะทางการแพทย์ของระบบบริการทางสังคม อย่างไรก็ตาม นับเป็นโอกาสในการพัฒนาสินค้าและบริการ ธุรกิจบริการที่เหมาะสมกับกลุ่มผู้สูงอายุที่เพิ่มขึ้นเป็นตัวเลขเบื้องต้น สศช. จะคำนวณใหม่อีกครั้งเมื่อการปรับปรุงฐานข้อมูลในแบบจำลองเสร็จสมบูรณ์เกณฑ์ขั้นต่ำในปี ๒๕๕๖ ซึ่งอยู่ที่ ๒๑,๗๔๕ ดอลลาร์ สรอ. ต่อคนต่อปี

๑.๓ ความเหลื่อมล้ำ

ความเหลื่อมล้ำเป็นปัญหาสำคัญในสังคมไทยทั้งความเหลื่อมล้ำด้านรายได้ โอกาสการเข้าถึงบริการภาครัฐและการเข้าถึงทรัพยากรธรรมชาติ นำไปสู่ความขัดแย้งในสังคม และเป็นอุปสรรคต่อการพัฒนาประเทศที่ลดทอนความเข้มแข็งทางเศรษฐกิจและความมั่นคงทางสังคม จากการกระจายรายได้และผลประโยชน์ของการพัฒนาไปยังกลุ่มคนต่าง ๆ ในสังคม บางพื้นที่และบางสาขาการผลิตไม่ทั่วถึงเป็นธรรมชาติ ผลประโยชน์ส่วนใหญ่ตกอยู่ในกลุ่มที่มีโอกาสและรายได้สูง ทำให้สัดส่วนรายได้ระหว่างกลุ่มคนวัยร้อยละ ๑๐ ของประชากรกับกลุ่มคนจนร้อยละ ๑๐ ของประชากร มีความแตกต่างกันถึง ๓๔.๙ เท่าในปี ๒๕๕๖ นอกจากนี้ความเหลื่อมล้ำยังส่งผลให้เกิดปัญหาต่าง ๆ อาทิ ปัญหาการทุจริตคอร์รัปชัน คนยากจนขาดโอกาสการเข้าถึงบริการการศึกษาและสาธารณสุขที่มีคุณภาพอย่างเท่าเทียม การแย่งชิงทรัพยากร การรับรู้ข้อมูลข่าวสารปัญหาอาชญากรรมและยาเสพติด

๑.๔ ความเป็นเมือง

การเปลี่ยนแปลงพื้นที่ชนบทไปสู่ความเป็นเมืองมีแนวโน้มเพิ่มขึ้นเพื่อลดความแออัดของเมืองหลวงและเมืองหลัก อันเป็นการกระจายความเจริญสู่พื้นที่นั้น ๆ จึงจำเป็นที่จะต้องมีการลงทุนโครงสร้างพื้นฐาน การจัดบริการสาธารณะเพื่อรองรับการเติบโตของเมือง การใช้ประโยชน์ของทรัพยากรท้องถิ่นทั้งปัจจัยการผลิตและแรงงานไปสู่ภาคการค้า บริการ และอุตสาหกรรม ตลอดจนการแสวงหาเทคโนโลยีใหม่ ๆ ที่จะช่วยลดผลกระทบต่อสิ่งแวดล้อม ซึ่งจะส่งผลกระทบต่อการลดลงและความเสื่อมโทรมของทรัพยากรท้องถิ่น การลดลงของแรงงานในภาคเกษตร รวมทั้งปัญหาการบริหารจัดการขยะทั้งขยะชุมชนและอุตสาหกรรม ทั้งนี้ การเพิ่มขึ้นของประชากรและแรงงานในพื้นที่อาจส่งผลกระทบต่อสิ่งแวดล้อมและวัฒนธรรมท้องถิ่น อย่างไรก็ตาม การผลิตและกิจกรรมทางเศรษฐกิจที่มีขนาดใหญ่ขึ้นเพื่อตอบสนองความต้องการคนในเมืองที่มากขึ้น จะส่งผลให้เกิดการประหยัดจากขนาด การขนส่งมีต้นทุนต่ำลง และการลงทุนในระบบสาธารณสุขไปรษณีย์จะมีความคุ้มค่ามากขึ้น นอกจากนี้ ความต้องการแรงงานที่มากขึ้นจะมีส่วนเอื้อหรือทำให้จำเป็นต้องมีการจัดตั้งสถาบันการศึกษาในพื้นที่เพื่อตอบสนองความต้องการของสถานประกอบการที่มีจำนวนมาก

๑.๕ การบริหารจัดการภาครัฐ

(๑) รัฐธรรมนูญแห่งราชอาณาจักรไทย พ.ศ. ๒๕๖๐ มีมาตราสำคัญ ๆ ที่จะช่วยสนับสนุนให้การบริหารจัดการและการปรับปรุงประสิทธิภาพกลไกการพัฒนา อาทิ มาตรา ๖๙ หน่วยงานของรัฐ องค์การเอกชนหรือองค์กรใดที่ดำเนินกิจกรรมโดยใช้เงินแผ่นดิน มีหน้าที่ต้องเปิดเผยข้อมูลเกี่ยวกับการดำเนินการดังกล่าวต่อสาธารณะเพื่อให้พลเมืองได้ติดตามและตรวจสอบมาตรา ๘๒ รัฐต้องดำเนินการตามแนวนโยบายพื้นฐานแห่งรัฐ และต้องจัดระบบงานราชการและงานของรัฐอย่างอื่น ให้เป็นไปตามหลักธรรมาภิบาล พัฒนาและสร้างโอกาสเพื่อลดความเหลื่อมล้ำและสร้างความเป็นธรรมอย่างยั่งยืน กระจายอำนาจและจัดการกิจอำนาจหน้าที่ และขอบเขตความรับผิดชอบที่ชัดเจนระหว่างราชการส่วนกลาง ส่วนภูมิภาค และส่วนท้องถิ่น รวมทั้งมีกลไกป้องกันและขจัดการทุจริตและประพฤติมิชอบที่มีประสิทธิภาพทั้งในภาครัฐและภาคเอกชน ฯลฯ

มาตรา ๘๙ รัฐต้องดำเนินนโยบายการเงิน การคลัง และงบประมาณภาครัฐ โดยยึดหลักการรักษาวินัยและความยั่งยืนทางการคลัง และการใช้จ่ายเงินแผ่นดิน อย่างคุ้มค่า จัดให้มีระบบการเงินการคลังเพื่อสังคม มีระบบภาษีอากรที่มีความเป็นธรรมมีประสิทธิภาพ เกิดประโยชน์สูงสุดต่อประชาชน และสอดคล้องกับการเปลี่ยนแปลงทางเศรษฐกิจและสังคม

(๒) ภาคประชาสังคมให้ความสำคัญกับการบริหารจัดการของภาครัฐสถาบันทางสังคม อาทิมูลนิธิ สถาบันการศึกษา หน่วยงานวิจัยต่าง ๆ นำเสนอผลการติดตาม วิเคราะห์ สังเคราะห์ เรื่องที่เกี่ยวกับการบริหารจัดการประเทศและการปรับปรุงประสิทธิภาพกลไกการพัฒนาทั้งประเด็นธรรมาภิบาล การทุจริตคอร์รัปชัน ทั้งการคอร์รัปชันขนาดใหญ่และคอร์รัปชันภาคครัวเรือน การบริหารจัดการภาครัฐและการกระจายอำนาจ เพื่อรายงานข้อค้นพบและข้อเสนอแนะสู่สาธารณะ เป็นแรงกดดันให้ผู้มีอำนาจภาครัฐหันมาพิจารณา ทบทวน แนวนโยบาย มาตรการ และกลไกการทำงานต่าง ๆ ให้เหมาะสมมากขึ้น

๒. บริบทภายนอก

๒.๑ การเข้าสู่สังคมผู้สูงอายุของโลก

องค์การสหประชาชาติประเมินสถานการณ์ว่าในช่วงปี ๒๕๔๔ - ๒๖๔๓ (ค.ศ. ๒๐๐๑ - ๒๑๐๐) จะเป็นศตวรรษแห่งผู้สูงอายุ หมายถึงการมีประชากรอายุ ๖ ปีขึ้นไปมากกว่าร้อยละ ๑๐ ของประชากรรวมทั่วโลก โดยประเทศที่พัฒนาแล้วจะใช้ระยะเวลาที่ค่อนข้างยาวนานในการเข้าสู่สังคมผู้สูงอายุเช่น ญี่ปุ่น อเมริกา ยุโรป ขณะที่กลุ่มประเทศกำลังพัฒนาจะมีระยะเวลาเปลี่ยนแปลงโครงสร้างประชากรดังกล่าวค่อนข้างสั้นกว่า สะท้อนถึงระยะเวลาในการเตรียมความพร้อมเพื่อรองรับสังคมผู้สูงอายุที่สั้นกว่าประเทศพัฒนาแล้วค่อนข้างมาก โดยการเป็นสังคมผู้สูงอายุจะส่งผลให้มีการขาดแคลนแรงงานในประเทศ และมีการเคลื่อนย้ายแรงงานต่างด้าวมากขึ้น นอกจากนี้ มีความต้องการสินค้าและบริการที่เหมาะสมกับผู้สูงอายุมากขึ้น นับเป็นโอกาสอย่างมากสำหรับประเทศไทยที่จะพัฒนาด้านธุรกิจและลงทุนด้านการค้าและบริการ ด้านการท่องเที่ยว ที่พักอาศัย การให้บริการสุขภาพในรูปแบบต่าง ๆ รวมทั้งเป็นโอกาสของแรงงานไทยในการไปทำงานในประเทศที่พัฒนาแล้ว

๒.๒ การปรับเปลี่ยนด้านเทคโนโลยีและนวัตกรรมที่รวดเร็ว

การปรับเปลี่ยนที่รวดเร็วด้านเทคโนโลยีและนวัตกรรมส่งผลให้เกิดการเปลี่ยนแปลงในรูปแบบการผลิตและการค้าที่มีการใช้เทคโนโลยีมาช่วยในการเพิ่มประสิทธิภาพการผลิต การพาณิชย์อิเล็กทรอนิกส์กลายเป็นรูปแบบการค้าที่มีบทบาทมากขึ้น มีการยกระดับกระบวนการผลิตแบบอัตโนมัติไปสู่การใช้เทคโนโลยีที่ผสมผสานระหว่าง Information Technology กับ Operational Technology หรือที่เรียกว่า Internet of Things (เทคโนโลยีอินเทอร์เน็ตที่เชื่อมอุปกรณ์และ เครื่องมือต่าง ๆ เช่น โทรศัพท์มือถือ ทีวี ตู้เย็น โทรทัศน์ และอื่น ๆ เข้าไว้ด้วยกัน) เพื่อผลิตสินค้าตามความต้องการของผู้บริโภคมากยิ่งขึ้น โดยหากภาคการผลิตที่ปรับตัวตามการเปลี่ยนแปลงของเทคโนโลยีไม่ทัน ขาดการลงทุนด้านการวิจัยและพัฒนา และนวัตกรรม จะทำให้ความสามารถในการแข่งขันลดลง

๒.๓ ความเชื่อมโยงกับเศรษฐกิจในระดับภูมิภาคและระดับโลกที่สูงขึ้น

(๑) แนวโน้มการพัฒนาเศรษฐกิจของประเทศเพื่อนบ้านมีการพัฒนาระบบเศรษฐกิจและเขตเศรษฐกิจพิเศษภายในประเทศ ซึ่งจะมีผลต่อทิศทางการวางแผนพัฒนาด้านโครงสร้างพื้นฐานของประเทศ

ไทย ตลอดจนการปรับเปลี่ยนกฎ ระเบียบ กติกา ด้านการค้าการลงทุนที่มุ่งเน้นให้ความสำคัญกับเรื่องความโปร่งใสและสิ่งแวดล้อมมากขึ้น

(๒) การเปิดเสรีภายใต้ข้อตกลงประชาคมเศรษฐกิจอาเซียนในปี ๒๕๕๘ จะนำมาซึ่งโอกาสที่สำคัญๆ หลายประการต่อการยกระดับศักยภาพการขยายตัวของเศรษฐกิจไทย ได้แก่ ๑) การลดข้อจำกัดในด้านอุปสงค์ในประเทศ ๒) โอกาสในการใช้ปัจจัยการผลิตและแรงงานสำหรับการพัฒนาภาคเกษตรและอุตสาหกรรมที่ใช้แรงงานและวัตถุดิบเข้มข้นในการเพิ่มขีดความสามารถในการแข่งขันและพัฒนาตนเองไปสู่ระดับการผลิตที่สูงขึ้นทั้งการผลิตในประเทศและการใช้ฐานการผลิตในประเทศเพื่อนบ้านและ ๓) โอกาสในการใช้ความได้เปรียบด้านสถานที่ตั้งและด้านโครงสร้างพื้นฐานและโลจิสติกส์ในการขับเคลื่อนเศรษฐกิจให้เป็นศูนย์กลางทางด้านบริการและการผลิตภาคอุตสาหกรรมอนาคตในอนุภูมิภาคและในภูมิภาค

(๓) การเปิดเสรีทางการค้ากับประเทศที่พัฒนาแล้ว จะมีการนำประเด็นด้านมาตรฐานของการค้าและบริการมาเป็นข้อกีดกันทางการค้าซึ่งผู้ประกอบการภายในประเทศโดยเฉพาะวิสาหกิจขนาดกลางและขนาดย่อมต้องปรับตัวเพื่อพัฒนาผลิตภาพการผลิตและรูปแบบธุรกิจ พัฒนามาตรฐานของอุตสาหกรรม ตลอดจนพัฒนาสินค้าที่เป็นมิตรต่อสิ่งแวดล้อมและมีความรับผิดชอบต่อสังคม/ชุมชนมากขึ้นโดยแรงเหวี่ยงจากกระแสการเปิดเสรีทางการค้าจะก่อให้เกิดการเคลื่อนย้ายเงินทุน แนวโน้มราคาสินค้าเกษตรและสินค้าขั้นปฐมแรงกดดันจากการเพิ่มขึ้นของขีดความสามารถในการแข่งขันของประเทศต่าง ๆ ในอนุภูมิภาคโดยเฉพาะในการผลิตสินค้าเกษตร สินค้ากึ่งทุนและเทคโนโลยีเข้มข้น รวมทั้งแนวโน้มนโยบายและมาตรการการพัฒนาของภาครัฐที่ยังไม่ทั่วถึง ยังมีแนวโน้มที่จะตอกย้ำปัญหาความเหลื่อมล้ำทางด้านรายได้ให้มีความรุนแรงมากขึ้นและเป็นอุปสรรคต่อการสร้างการเติบโตของเศรษฐกิจแบบทั่วถึง (Inclusive Growth) ซึ่งเป็นปัจจัยที่จำเป็นต่อการขยายตัวทางเศรษฐกิจที่ต่อเนื่องและยั่งยืน

(๔) ตลาดเงิน ตลาดทุน และเศรษฐกิจโลกยังมีความเสี่ยงที่จะผันผวนตลอดช่วงแผนฯ ๑๒ เนื่องจาก ๑) ผลกระทบจากการปรับทิศทางนโยบายการเงินในสหรัฐอเมริกาในช่วงต้นแผนพัฒนาฯ และแนวโน้มการปรับทิศทางนโยบายการเงินในยุโรปในช่วงกลางถึงปลายแผนพัฒนาฯ และ ๒) ปัญหาการสั่งสมหนี้สาธารณะในประเทศสำคัญๆ ในช่วงหลังวิกฤติเศรษฐกิจโลกที่มีความเสี่ยงจะพัฒนาไปสู่วิกฤติและสร้างผลกระทบต่อเสถียรภาพของระบบเศรษฐกิจและการเงินโลกหากมาตรการปฏิรูปในประเทศสำคัญๆ ของโลกไม่ประสบความสำเร็จอย่างเป็นรูปธรรม

(๕) ความเหลื่อมล้ำของกระแสวัฒนธรรมโลก ความก้าวหน้าในการติดต่อสื่อสาร การขยายตัวของเครือข่ายทางสังคมออนไลน์ ส่งผลให้มีทั้งโอกาสและความเสี่ยง ต่อวิถีชีวิตทัศนคติ และความเชื่อในสังคม ตลอดจนความสัมพันธ์ระหว่างบุคคล กระบวนการเรียนรู้ และพฤติกรรมการบริโภคของคนในประเทศ

๒.๔ การเปลี่ยนแปลงสภาพภูมิอากาศ

(๑) การเปลี่ยนแปลงสภาพภูมิอากาศ (Climate Change) จะส่งผลกระทบต่อสถานการณ์ความเสื่อมโทรมของทรัพยากรธรรมชาติและสิ่งแวดล้อมให้มีความรุนแรงมากขึ้น อุณหภูมิของโลกเพิ่มขึ้น ทำให้เกิดความแห้งแล้งเป็นระยะเวลายาวนาน เกิดฝนขาดช่วง และมีฤดูกาลเปลี่ยนไป ส่งผลกระทบต่อความอุดมสมบูรณ์ของดิน ป่าไม้เกิดความเสื่อมโทรม แหล่งน้ำขาดแคลน ผลผลิตทางการเกษตรลดลง เกิดโรคระบาดในพืชและสัตว์ และอาจเกิดผลกระทบต่อสุขภาพของมนุษย์กรณีที่เกิดโรคระบาดใหม่ เกิด

ความเสี่ยงต่อการสูญเสียความหลากหลายทางชีวภาพ เช่น ระบบนิเวศป่าไม้ ระบบนิเวศชายฝั่ง พื้นที่ชุ่มน้ำ เกิดการกัดเซาะชายฝั่ง และการสูญเสียแนวปะการัง การสูญเสียความหลากหลายทางชีวภาพดังกล่าวข้างต้น จะส่งผลกระทบต่อความมั่นคงด้านอาหาร สุขภาพ พลังงาน และลดทอนขีดความสามารถในการพึ่งพาตนเองของชุมชน

(๒) การเปลี่ยนแปลงของสภาพภูมิอากาศยังส่งผลให้ภัยพิบัติทางธรรมชาติมีแนวโน้มเกิดบ่อยครั้งขึ้นและมีความรุนแรงมากขึ้น ทั้งอุทกภัย ภัยแล้ง แผ่นดินไหวและดินโคลนถล่ม ส่งผลกระทบต่อภาคการผลิต การพัฒนาอุตสาหกรรม และการพัฒนาเศรษฐกิจโดยรวมของประเทศ รวมทั้งวิถีการดำรงชีวิตของประชาชน นอกจากนี้ ข้อตกลงระหว่างประเทศเกี่ยวกับการเปลี่ยนแปลงสภาพภูมิอากาศจะทวีความเข้มข้นและเป็นแรงกดดันให้ประเทศไทยต้องเตรียมพร้อมรับภาระในการลดการปล่อยก๊าซเรือนกระจกภายใต้กระแสการแข่งขันทางการค้า

๒.๕ วาระการพัฒนาของโลกภายหลัง ค.ศ. ๒๐๑๕ (Post ๒๐๑๕ Agenda)

ประเด็นสำคัญของวาระการพัฒนาโลกภายหลัง ค.ศ. ๒๐๑๕ คือ การจัดทำเป้าหมายการพัฒนาที่ยั่งยืนในกรอบสหประชาชาติ (Sustainable Development Goals–SDGs) ในช่วงเวลา ๑๕ ปี โดยสหประชาชาติให้การรับรองแล้วเมื่อวันที่ ๑๐ กันยายน ๒๕๕๗ ประกอบด้วยเป้าประสงค์ (Goals) จำนวน ๑๗ ข้อ และเป้าหมาย (Targets) จำนวน ๑๖๙ ข้อ ซึ่งจะส่งผลกระทบต่อการวางแผนทางการพัฒนาประเทศในอนาคต ที่ต้องเน้นขจัดความยากจนให้หมดไป ประชาชนมีสุขภาพที่ดี มีระบบการศึกษา มีความเท่าเทียมกันทางเพศ ส่งเสริมการเติบโตทางเศรษฐกิจแบบยั่งยืน มีระบบโครงสร้างพื้นฐานที่รองรับการพัฒนาอุตสาหกรรมที่ยั่งยืน ลดความไม่เท่าเทียมกันทั้งภายในประเทศและระหว่างประเทศ มีรูปแบบการผลิตและการบริโภคแบบยั่งยืน เตรียมความพร้อมในการรับมือการเปลี่ยนแปลงสภาพภูมิอากาศ สงวนรักษาทรัพยากรธรรมชาติและ ความหลากหลายทางชีวภาพ มีการจัดการทรัพยากรทางทะเลอย่างยั่งยืน ส่งเสริมให้สังคมมีความสุข มีความยุติธรรมและส่งเสริมความเป็นหุ้นส่วนเพื่อการพัฒนาในระดับโลกร่วมกัน

แนวทางการพัฒนา

๑. การยกระดับศักยภาพการแข่งขันและการหลุดพ้นกับดักรายได้ปานกลางสู่รายได้สูง

๑.๑ การส่งเสริมด้านการวิจัยและพัฒนา พัฒนาสภาวะแวดล้อมของการพัฒนาวิทยาศาสตร์ เทคโนโลยี วิจัย และนวัตกรรม ทั้งด้านการลงทุนในการวิจัยและพัฒนา ด้านบุคลากรวิจัย ด้านโครงสร้างพื้นฐาน และด้านการบริหารจัดการ รวมทั้งสนับสนุนและผลักดันให้ผู้ประกอบการมีบทบาทหลักด้านเทคโนโลยี และนวัตกรรม ตลอดจนผลักดันงานวิจัยและพัฒนาให้ใช้ประโยชน์อย่างแท้จริงทั้งเชิงพาณิชย์และสาธารณะ โดยให้ความคุ้มครองทรัพย์สินทางปัญญา

๑.๒ การพัฒนาผลิตภาพแรงงาน สร้างความร่วมมือระหว่างภาครัฐและภาคเอกชนในการพัฒนา กำลังคนและแรงงานให้มีทักษะความรู้และสมรรถนะที่สอดคล้องกับความต้องการของตลาดและรองรับการเปิดเสรีของประชาคมอาเซียน โดยยกระดับและพัฒนาสมรรถนะแรงงานไทยด้วยเทคโนโลยี เร่งรัดให้แรงงานทั้งระบบมีการเรียนรู้ขั้นพื้นฐานเพื่อสามารถแข่งขันในตลาดแรงงานได้ สนับสนุนให้แรงงานและปัจจัยการผลิตมีความยืดหยุ่นในการเคลื่อนย้ายระหว่างสาขาการผลิตและระหว่างพื้นที่การผลิต เพื่อให้แรงงานสามารถเคลื่อนย้ายไปสู่สาขาการผลิตที่มีผลิตภาพการผลิตสูงสุด และสนับสนุนให้ผู้ประกอบการในภาคอุตสาหกรรมและบริการจัดทำกรอบคุณวุฒิวิชาชีพและมาตรฐานฝีมือแรงงานให้เป็นมาตรฐานที่เชื่อมโยงกันเพื่อยกระดับทักษะของแรงงานไทย

๑.๓ การส่งเสริมผู้ประกอบการที่เข้มแข็งและพาณิชย์ดิจิทัล พัฒนาขีดความสามารถของผู้ประกอบการให้มีความยืดหยุ่น สามารถปรับตัวและดำเนินธุรกิจท่ามกลางการดำเนินนโยบายและมาตรการการกีดกันทางการค้าในรูปแบบต่าง ๆ เพิ่มสัดส่วนความเป็นเจ้าของของคนไทยและสนับสนุนให้มีการขยายตลาดที่มีแบรนด์สินค้าและช่องทางการตลาดที่เป็นของตนเองมากขึ้น ตลอดจนพัฒนาต่อยอดอุตสาหกรรมและบริการเพื่อเข้าสู่การเป็นศูนย์กลางการผลิต บริการและอุตสาหกรรมดิจิทัล

๑.๔ การลงทุนโครงสร้างพื้นฐานเร่งลงทุนและพัฒนาโครงสร้างพื้นฐานด้านการคมนาคมขนส่งเพื่อเชื่อมโยงพื้นที่เศรษฐกิจในประเทศและต่างประเทศ ทั้งการพัฒนาและปรับปรุงโครงข่ายรถไฟให้เป็นโครงข่ายหลักในการเดินทางและขนส่งของประเทศ พัฒนาโครงข่ายระบบขนส่งสาธารณะและโครงข่ายทางหลวงพิเศษระหว่างเมือง ขยายขีดความสามารถของท่าอากาศยานหลักของประเทศ พัฒนาท่าเรือที่มีศักยภาพให้เป็นท่าเรืออิลีกทรอนิกส์เต็มรูปแบบ รวมทั้งพัฒนาและปรับปรุงระบบโทรคมนาคมของประเทศ ตลอดจนสนับสนุนการพัฒนาด้านอุตสาหกรรมที่เกิดจากลงทุนด้านโครงสร้างพื้นฐาน เช่น อุตสาหกรรมซ่อมบำรุงและผลิตชิ้นส่วนอากาศยาน และอุตสาหกรรมระบบราง เป็นต้น เพื่อสร้างโอกาสทางเศรษฐกิจให้กับประเทศในการเป็นฐานการผลิตในภูมิภาคอาเซียน

๑.๕ การปรับโครงสร้างการผลิต ปรับโครงสร้างการผลิตภาคเกษตร โดยการปรับเปลี่ยนจากการผลิตสินค้าเกษตรขั้นปฐมเป็นสินค้าเกษตรแปรรูปที่มีมูลค่าสูงมีคุณภาพและมาตรฐานสากล สามารถสร้างความเชื่อมโยงทางด้านวัตถุดิบกับประเทศเพื่อนบ้านและลดระดับการผลิตสินค้าขั้นปฐมที่สูญเสียขีดความสามารถในการแข่งขัน ลงสู่ระดับที่จำเป็นสำหรับการสร้างความมั่นคงทางด้านอาหารและพลังงาน จัดระบบการผลิตให้สอดคล้องกับศักยภาพพื้นที่และความต้องการของตลาดตั้งแต่ต้นน้ำถึงปลายน้ำทั้งด้านกายภาพและเศรษฐกิจ รวมทั้งส่งเสริมการรวมกลุ่มทางการเกษตรจากกิจการเจ้าของคนเดียวเป็นการประกอบการในลักษณะสหกรณ์ ห้างหุ้นส่วน และบริษัทเพื่อให้เกิดการประหยัดจากขนาด พิจารณาพันธุ์พืชที่เหมาะสมกับศักยภาพของพื้นที่ และแหล่งน้ำ ใช้เทคโนโลยีการผลิตในระดับที่เหมาะสม ใช้กลไกตลาดในการป้องกันความเสี่ยง ตลอดจน

ส่งเสริมและเร่งขยายผลแนวคิดการทำงานเกษตรตามหลักปรัชญาของเศรษฐกิจพอเพียง และระบบเกษตรกรรมยั่งยืนปรับโครงสร้างการผลิตภาคบริการโดยเร่งพัฒนาระบบคมนาคมขนส่งให้เกิดความเชื่อมโยงกันเป็นโครงข่ายทั้งทางบก ทางน้ำ และทางอากาศ เร่งพัฒนาท่าเทียบเรือขนาดใหญ่เพื่อรองรับการเติบโตของการท่องเที่ยวทางทะเล ปรับปรุงแก้ไขกฎหมายที่เกี่ยวข้องกับการท่องเที่ยวให้ครอบคลุมและทันสมัยทั้งการควบคุมกิจกรรมต่าง ๆ เกี่ยวกับการท่องเที่ยวและส่งเสริมการท่องเที่ยวและกำหนดและจัดทำกฎหมายเพื่อยกระดับมาตรฐานการท่องเที่ยวของไทยสู่สากลและรองรับการพัฒนาการท่องเที่ยวให้สามารถแข่งขันได้ในระดับนานาชาติ รวมทั้งส่งเสริมการพัฒนาเชิงพื้นที่ในลักษณะกลุ่มนักท่องเที่ยว โดยสนับสนุนการพัฒนาด้านการท่องเที่ยวของพื้นที่ที่มีความเชื่อมโยงทั้งทางกายภาพ วิถีชีวิต/วัฒนธรรมท้องถิ่นและกิจกรรมการท่องเที่ยว ตลอดจนส่งเสริมการสร้างเชื่อมโยงด้านการท่องเที่ยวในภูมิภาคอาเซียน ทั้งประเทศที่มีพรมแดนติดกัน และประเทศที่มีโครงข่ายคมนาคมขนส่งเชื่อมโยงกันเพื่อให้เกิดการพัฒนาแบบองค์รวมทั้งระบบพัฒนาต่อยอดอุตสาหกรรมอนาคตเพื่อเป็นแหล่งการถ่ายทอดเทคโนโลยี เชื่อมโยงการผลิตกับอุตสาหกรรมที่เป็นฐานรายได้ประเทศ และเป็นกลไกการขับเคลื่อนเศรษฐกิจไทยให้เข้าสู่การเป็นศูนย์กลางการผลิตและบริการทั้งในระดับอนุภูมิภาคและในภูมิภาคอาเซียนพัฒนาโครงสร้างพื้นฐานที่สนับสนุนการขยายตัวด้านการค้าการลงทุน เช่น โลจิสติกส์ และพลังงาน รวมทั้งปัจจัยสนับสนุนการลงทุนอื่น ๆ เช่น ลดอุปสรรคการเคลื่อนย้ายเงินทุนระหว่างประเทศ เป็นต้น ส่งเสริมการนำเทคโนโลยีและนวัตกรรมมาประยุกต์ใช้ทั้งภาคการผลิต การตลาด การบริหารจัดการการเงิน และโลจิสติกส์ เชื่อมโยงเศรษฐกิจดิจิทัล ในการอำนวยความสะดวกทางการค้าการลงทุนด้วยระบบอิเล็กทรอนิกส์ และสนับสนุนการลงทุนเพื่อสร้างเศรษฐกิจและสังคมแห่งปัญญาและการเรียนรู้ มุ่งเน้นการพัฒนาธุรกิจเชิงสร้างสรรค์ การลงทุนที่ใช้เทคโนโลยีขั้นสูงและเป็นมิตรกับสิ่งแวดล้อม การประหยัดพลังงานและการใช้พลังงานทดแทน การลงทุนด้านการวิจัยและพัฒนาเชิงพาณิชย์ การจัดตั้งสำนักงานใหญ่ข้ามประเทศ บริษัทการค้าระหว่างประเทศ รวมทั้งการให้ความสำคัญเรื่องความรับผิดชอบต่อสังคมของผู้ประกอบการ และกิจการเพื่อสังคม

๒. การพัฒนาศักยภาพคนตามช่วงวัยและการปฏิรูประบบเพื่อสร้างสังคมสูงวัยอย่างมีคุณภาพ

๒.๑ การพัฒนาศักยภาพคนในทุกช่วงวัยให้สนับสนุนการเจริญเติบโตของประเทศ โดยช่วงวัยเด็ก ตั้งแต่แรกเกิดให้มีพัฒนาการที่สมวัยในทุกด้าน วัยเรียน วัยรุ่นให้มีทักษะการเรียนรู้ ทักษะชีวิตสามารถอยู่ร่วมกับผู้อื่นภายใต้บริบทสังคมที่เป็นพหุวัฒนธรรม วัยแรงงานให้มีการพัฒนาระดับสมรรถนะฝีมือแรงงานเพื่อสร้างผลิตภาพเพิ่มให้กับประเทศ วัยผู้สูงอายุให้มีการทำงานที่เหมาะสมตามศักยภาพและประสบการณ์ มีรายได้ในการดำรงชีวิต มีการส่งเสริมและฟื้นฟูสุขภาพเพื่อป้องกันหรือชะลอความทุพพลภาพและโรคเรื้อรังต่าง ๆ ที่จะก่อให้เกิดภาระแก่ปัจเจกบุคคล ครอบครัว และระบบบริการสุขภาพ

๒.๒ การยกระดับคุณภาพการศึกษาให้มีคุณภาพ เท่าเทียมและทั่วถึง โดย

(๑) ปฏิรูประบบบริหารจัดการทางการศึกษา โดยปรับระบบบริหารจัดการการศึกษาใหม่เพื่อสร้างความรับผิดชอบต่อผลลัพธ์ (Accountability)

(๒) ปฏิรูประบบการคลังด้านการศึกษา เพื่อเพิ่มคุณภาพและประสิทธิภาพการจัดการศึกษา โดยการจัดสรรงบประมาณตรงสู่ผู้เรียน ส่งเสริมการมีส่วนร่วมจากภาคเอกชนในการจัดการศึกษา

(๓) พัฒนาคุณภาพครูทั้งระบบ ตั้งแต่กระบวนการผลิต สรรหา และการคัดเลือกให้ได้คนดี คนเก่ง รวมทั้งระบบการประเมินและรับรองคุณภาพที่เน้นผลลัพธ์จากตัวผู้เรียน

(๔) ปฏิรูประบบการเรียนรู้ โดยมุ่งจัดการเรียนรู้เพื่อสร้างสมรรถนะกำลังคนทั้งระบบการศึกษา ตั้งแต่ระดับประถมศึกษาจนถึงการเรียนรู้ตลอดชีวิต พัฒนาสื่อเพื่อการเรียนรู้ ปรับหลักสูตรและผลิตกำลังคนให้สอดคล้องกับการเปลี่ยนแปลงและความต้องการของตลาด การวิจัยและการใช้เทคโนโลยีและสื่อเพื่อการเรียนรู้

๒.๓ การพัฒนาด้านสุขภาพ โดยส่งเสริมการพัฒนาเทคโนโลยีและนวัตกรรมทางการแพทย์ เพื่อรองรับการเป็นสังคมผู้สูงอายุทั้งในด้านผลิตภัณฑ์สุขภาพและที่อยู่อาศัยสำหรับผู้สูงอายุ ยกระดับการบริหารจัดการระบบสุขภาพเพื่อลดความเหลื่อมล้ำและสร้างความยั่งยืนในระยะยาว โดยพัฒนาระบบข้อมูลสารสนเทศเพื่อการบริหารทรัพยากรด้านสาธารณสุข บูรณาการระบบหลักประกันสุขภาพภาครัฐให้เกิดความเป็นเอกภาพในการบริหารจัดการและการใช้ทรัพยากร และส่งเสริมการอภิบาลระบบสุขภาพในรูปแบบเครือข่ายที่มีการใช้ทรัพยากรร่วมกัน พัฒนาศักยภาพของประเทศไทยสู่การเป็นศูนย์กลางสุขภาพนานาชาติทั้งในด้านศูนย์กลางบริการสุขภาพ (Medical Service Hub) ศูนย์กลางบริการเพื่อส่งเสริมสุขภาพ (Wellness Hub) ศูนย์กลางยาและผลิตภัณฑ์เพื่อสุขภาพ (Product Hub) และศูนย์กลางบริการวิชาการและงานวิจัย (Academic Hub) เพื่อนำรายได้กลับมาใช้ยกระดับคุณภาพบริการสาธารณสุขภายในประเทศรวมทั้งส่งเสริมการให้ความสำคัญกับมิติสุขภาพในทุกนโยบายสาธารณะ (Health in All Policies) เพื่อให้การขับเคลื่อนนโยบายของทุกภาคส่วนตระหนักถึงผลกระทบของนโยบายสาธารณะที่มีต่อสุขภาพของประชาชน

๒.๔ การสร้างสภาพแวดล้อมและนวัตกรรมที่เอื้อต่อการดำรงชีพในสังคมสูงวัย โดยการปรับปรุงสภาพแวดล้อมและความจำเป็นทางกายภาพให้เหมาะกับวัย และการพัฒนาระบบการดูแลผู้สูงอายุในรูปแบบที่หลากหลายทั้งในด้านการจัดบริการสุขภาพและสวัสดิการสังคมอย่างบูรณาการ โดยการมีส่วนร่วมของทุกภาคส่วนอย่างต่อเนื่อง รวมทั้งพัฒนาชุมชนที่มีศักยภาพและความพร้อมให้เป็นต้นแบบของการดูแลผู้สูงอายุเพื่อขยายผลไปสู่ชุมชนอื่น ตลอดจนการพัฒนาวัตกรรมการใช้ชีวิตประจำวันสำหรับผู้สูงอายุ

๓. การลดความเหลื่อมล้ำทางสังคม

๓.๑ การยกระดับรายได้และสร้างโอกาสในการประกอบอาชีพ มุ่งเน้นการเพิ่มผลิตภาพแรงงาน โดยสนับสนุนให้แรงงานมีโอกาสเข้าถึงการเรียนรู้และพัฒนาทักษะฝีมือแรงงานอย่างมีมาตรฐาน ปรับโครงสร้างค่าจ้างแรงงานให้ชัดเจนและสะท้อนทักษะฝีมือแรงงานอย่างแท้จริง เร่งผลักดันให้การใช้ระบบมาตรฐานคุณวุฒิวิชาชีพและมาตรฐานฝีมือแรงงานในทางปฏิบัติอย่างเป็นรูปธรรม นอกจากนี้ เพิ่มผลิตภาพทางการผลิตของเกษตรกรรายย่อย โดยสนับสนุนการวิจัยและพัฒนาและการผลิตทางการเกษตรที่สอดคล้องกับพื้นที่ สร้างหลักประกันรายได้แทนการอุดหนุนด้านราคาสินค้าเกษตร ลดต้นทุนทางการเกษตรโดยสนับสนุนปัจจัยการผลิต

๓.๒ การจัดบริการทางสังคมให้ทุกคนตามสิทธิขั้นพื้นฐาน และเน้นการสร้างภูมิคุ้มกันระดับปัจเจก
โดย

- พัฒนาระบบบริการสาธารณะให้มีคุณภาพและมีช่องทางการเข้าถึงอย่างหลากหลาย โดยเฉพาะระบบบริการสาธารณสุขและการศึกษาขั้นพื้นฐาน สวัสดิการสังคม และกระบวนการยุติธรรม

- สนับสนุนการจัดหาที่อยู่อาศัยของผู้มีรายได้น้อยและการเข้าถึงระบบสาธารณสุขปึกอก กำหนดเป็นนโยบายที่อยู่อาศัยแห่งชาติและเมืองนำอยู่ พัฒนาโครงการที่อยู่อาศัยแก้ปัญหาชุมชนแออัดในเมืองโดยดำเนินการร่วมกับภาคธุรกิจเอกชน
- การจัดรูปแบบสวัสดิการพื้นฐานที่จำเป็นและเหมาะสมตามกลุ่มเป้าหมาย (Customized Welfare) ที่คำนึงถึงฐานะทางเศรษฐกิจและสังคมที่แตกต่างกัน โดยมีแนวทางการรับภาระค่าใช้จ่ายร่วมกัน (Cost Sharing)

๓.๓ การสร้างความเสมอภาคในการเข้าถึงทรัพยากร โดยปฏิรูปที่ดินเพื่อการเกษตร สนับสนุนให้เกษตรกรรายย่อยที่ไร้ที่ดินทำกินและยากจนได้มีที่ดินเป็นของตนเองหรือมีสิทธิทำกินในที่ดินปฏิรูประบบการบริหารจัดการน้ำอย่างเป็นระบบและเข้าถึงพื้นที่เป้าหมายได้อย่างแท้จริงด้วยการผลักดัน พรบ.ทรัพยากรน้ำ พ.ศ. และบูรณาการแผนงานและงบประมาณร่วมกันของหน่วยงาน และสร้างกระบวนการมีส่วนร่วมรวมทั้งปรับโครงสร้างภาษีที่เป็นธรรม เช่น ภาษีที่ดินและสิ่งปลูกสร้าง ภาษีมรดก และภาษีสิ่งแวดล้อม เป็นต้น

๓.๔ การเข้าถึงกระบวนการยุติธรรมอย่างเสมอภาค การคุ้มครองสิทธิขั้นพื้นฐาน และการเข้าถึงกระบวนการยุติธรรมอย่างเท่าเทียมโดยการเสริมศักยภาพและความเข้มแข็งด้านกฎหมายให้แก่ประชาชน รวมทั้งการปรับปรุงและบังคับใช้กฎหมายเพื่อลดปัญหาความเหลื่อมล้ำ เช่น กฎหมายป่าชุมชนกฎหมายภาษีมรดก กฎหมายที่ดิน เป็นต้น

๔. การรองรับการเชื่อมโยงภูมิภาคและความเป็นเมือง

๔.๑ การลงทุนด้านโครงสร้างพื้นฐานและสิ่งอำนวยความสะดวกของเมือง เตรียมความพร้อมรองรับความเป็นเมือง ทั้งด้านการบริหารจัดการด้านผังเมืองด้านสาธารณสุขปึกอก สาธารณูปการ ระบบคมนาคมขนส่ง ระบบบริหารจัดการสิ่งแวดล้อม ระบบการศึกษาและระบบสาธารณสุขที่ได้มาตรฐาน มีคุณภาพ และเพียงพอต่อความต้องการของคนในเมือง รวมทั้งเสริมสร้างความสามารถในการบริหารจัดการเมืองตามระดับการพัฒนา

๔.๒ การพัฒนาด้านการขนส่งและโลจิสติกส์เชื่อมโยงกับเพื่อนบ้าน ส่งเสริมและเร่งรัดการพัฒนากระบวนการบริหารจัดการโลจิสติกส์ของประเทศเพื่อเพิ่มความสามารถในการแข่งขันของประเทศทั้งด้านการค้า การลงทุน และการบริการ โดยคำนึงถึงการเป็นมิตรต่อสิ่งแวดล้อม (Green Logistics) สนับสนุนให้เกิดความร่วมมือในห่วงโซ่อุปทาน และปรับปรุงกฎหมาย กฎระเบียบ รวมทั้งปรับลดกระบวนการด้านอำนวยความสะดวกทางการค้า ขนส่งและโลจิสติกส์ให้มีความสะดวกและมีประสิทธิภาพต่อภาคธุรกิจอย่างแท้จริง

๔.๓ การส่งเสริมการลงทุน การค้าชายแดน และการจัดตั้งเขตพัฒนาเศรษฐกิจพิเศษ ให้มีความสำคัญกับนโยบายส่งเสริมการลงทุนและการค้าชายแดนเพื่อดึงดูดให้นักลงทุนในภูมิภาคเข้ามาลงทุนในไทยและประเทศเพื่อนบ้าน รวมทั้งส่งเสริมการจัดตั้งเขตพัฒนาเศรษฐกิจพิเศษในพื้นที่ชายแดนโดยให้ความสำคัญกับการลงทุนโครงสร้างพื้นฐาน การส่งเสริมการลงทุนและสิทธิประโยชน์ การบริหารจัดการแรงงานต่างด้าว และการให้บริการจุดเดียวเบ็ดเสร็จ เพื่อช่วยอำนวยความสะดวกด้านการค้าชายแดนและการผ่านแดนระหว่างไทยกับประเทศในภูมิภาคมากขึ้น

๕. การสร้างความเจริญเติบโตทางเศรษฐกิจและสังคมอย่างเป็นมิตรกับสิ่งแวดล้อม

๕.๑ การรักษาทุนทางธรรมชาติเพื่อการเติบโตสีเขียว ใช้ประโยชน์จากทุนธรรมชาติ โดยคำนึงถึงขีดจำกัดและศักยภาพในการฟื้นตัว ปกป้องรักษาทรัพยากรป่าไม้ โดยสนธิกำลังของทุกภาคส่วนนำระบบสารสนเทศมาใช้ในการบริหารจัดการ บังคับใช้กฎหมายอย่างมีประสิทธิภาพและเป็นธรรม เพิ่มพื้นที่ป่าไม้โดยส่งเสริมการปลูกไม้มีค่าทางเศรษฐกิจระยะยาว อนุรักษ์และใช้ประโยชน์ความหลากหลายทางชีวภาพอย่างยั่งยืนและแบ่งปันผลประโยชน์อย่างเป็นธรรม รวมทั้งผลักดันแนวทางการประเมินมูลค่าของระบบนิเวศและการสร้างรายได้จากการอนุรักษ์ จัดสรรที่ดินให้แก่ผู้ยากไร้ กระจายการถือครองที่ดิน จัดทำฐานข้อมูลที่ดินเพื่อการบริหารจัดการอย่างเป็นระบบ การจัดเก็บภาษีที่ดินในอัตราก้าวหน้า กำหนดเขตการถือครองที่ดินที่เหมาะสม และกำหนดมาตรการป้องกันการถือครองที่ดินของคนต่างชาติ บริหารจัดการน้ำเพื่อให้เกิดความยั่งยืน บูรณาการระหว่างหน่วยงานอย่างเป็นระบบ สร้างศูนย์ข้อมูลทรัพยากรน้ำ จัดตั้งองค์กรบริหารจัดการน้ำในระดับพื้นที่ เช่น คณะกรรมการลุ่มน้ำ และองค์กรผู้นำ คุ่มครองทรัพยากรทางทะเลและชายฝั่ง ลดความขัดแย้งเชิงนโยบายระหว่างการพัฒนาโครงสร้างพื้นฐาน การท่องเที่ยว การประมง และวิถีชีวิตของชุมชน บริหารจัดการแร่โดยกำหนดปริมาณที่เหมาะสมในการนำแร่มาใช้ประโยชน์ คำนึงถึงความจำเป็นและมูลค่าในอนาคต บังคับใช้มาตรการควบคุมผลกระทบจากการทำเหมืองแร่ที่ก่อมลพิษต่อสภาพแวดล้อมและสุขภาพอนามัยของประชาชน

๕.๒ การส่งเสริมการบริโภคที่เป็นมิตรกับสิ่งแวดล้อม สร้างระบบหมุนเวียนวัสดุที่ใช้แล้วที่มีประสิทธิภาพ ขับเคลื่อนสู่ Zero Waste Society ผ่านมาตรการต่าง ๆ เช่น การปฏิรูประบบภาษีและค่าธรรมเนียมเพื่อสิ่งแวดล้อม การศึกษาเพื่อสิ่งแวดล้อม มาตรฐานและฉลากสินค้า เป็นต้น

๕.๓ การส่งเสริมการผลิต การลงทุน และการสร้างงานสีเขียว เพื่อยกระดับประเทศสู่เศรษฐกิจและสังคมที่เป็นมิตรกับสิ่งแวดล้อม พัฒนาคัลสเตอร์อุตสาหกรรมสีเขียว ส่งเสริมผู้ประกอบการให้สามารถปรับระบบห่วงโซ่อุปทานหรือห่วงโซ่คุณค่าที่เป็นมิตรกับสิ่งแวดล้อม (Green Supply Chain/Green Value Chain) ส่งเสริมการทำการเกษตรกรรมยั่งยืน รวมทั้งส่งเสริมภาคบริการที่มีผลกระทบต่อสิ่งแวดล้อมน้อย เพื่อให้ประเทศไทยมีศักยภาพให้มีความก้าวหน้ามากขึ้นในการขับเคลื่อนเศรษฐกิจ

๕.๔ การจัดการมลพิษและรักษาคุณภาพสิ่งแวดล้อม ด้วยการเร่งรัดการควบคุมมลพิษทั้งทางอากาศ ชยะ น้ำเสีย และของเสียอันตราย ที่เกิดจากการผลิตและบริโภค เพื่อสร้างคุณภาพสิ่งแวดล้อมที่ดีให้กับประชาชน เร่งรัดแก้ไขปัญหาการจัดการขยะเป็นลำดับแรก โดยส่งเสริมให้เกิดกลไกการคัดแยกขยะเพื่อนำกลับมาใช้ใหม่ให้มากที่สุดเร่งกำจัดขยะมูลฝอยตกค้างสะสมในสถานที่กำจัดในพื้นที่วิกฤต สร้างรูปแบบการจัดการขยะมูลฝอยและของเสียอันตรายที่เหมาะสม เน้นการแปรรูปเป็นพลังงาน สร้างวินัยของคนในชาติมุ่งสู่การจัดการที่ยั่งยืน โดยให้ความรู้แก่ประชาชน และการบังคับใช้กฎหมาย

๕.๕ การพัฒนาความร่วมมือด้านสิ่งแวดล้อมระหว่างประเทศ ผลักดันการจัดทำแผนแม่บทการบริหารจัดการทรัพยากรธรรมชาติและสิ่งแวดล้อมของอาเซียน หาแนวทางการร่วมมือกับอาเซียนและอนุภูมิภาคลุ่มน้ำโขงในประเด็นการขนส่งข้ามพรมแดน การเคลื่อนย้ายแรงงาน การบริหารจัดการพลังงานและการบริหารจัดการทรัพยากรธรรมชาติ

๕.๖ การเพิ่มขีดความสามารถในการปรับตัวเพื่อรองรับการเปลี่ยนแปลงสภาพภูมิอากาศและการบริหารจัดการเพื่อลดความเสี่ยงด้านภัยพิบัติ เพิ่มขีดความสามารถในการรับมือและปรับตัวต่อการเปลี่ยนแปลง

สภาพภูมิอากาศ เพิ่มศักยภาพในการลดการปล่อยก๊าซเรือนกระจกให้กับทุกภาคส่วน ส่งเสริมการวิจัยและพัฒนาทางวิทยาศาสตร์ เทคโนโลยี และนวัตกรรมเพื่อลดผลกระทบและปรับตัวต่อการเปลี่ยนแปลงสภาพภูมิอากาศ พัฒนาระบบฐานข้อมูลและระบบการเตือนภัย ตลอดจนส่งเสริมความร่วมมือระหว่างประเทศด้านการเปลี่ยนแปลงสภาพภูมิอากาศและภัยพิบัติทางธรรมชาติ ให้ความสำคัญกับการป้องกันน้ำท่วม วางแผนป้องกันเมืองและพื้นที่ชายฝั่ง พัฒนาเมืองที่สามารถปรับตัวและยืดหยุ่นต่อการเปลี่ยนแปลงสภาพภูมิอากาศ (Climate Resilience City) การให้บริการของระบบนิเวศ ส่งเสริมการลงทุนของภาคเอกชนในการรับมือภัยพิบัติโดยสร้างแนวป้องกันตามธรรมชาติ และการจัดทำแผนธุรกิจต่อเนื่อง รวมทั้งการพัฒนาระบบการจัดการภัยพิบัติให้มีประสิทธิภาพพร้อมรองรับแนวโน้มการเกิดภัยพิบัติที่รุนแรงในอนาคต

๖. การบริหารราชการแผ่นดินที่มีประสิทธิภาพ

๖.๑ การสร้างความโปร่งใสในทุกขั้นตอนของการปฏิบัติราชการ โดยให้มีช่องทางให้ทุกภาคส่วนสามารถเข้าถึง เข้าตรวจสอบข้อมูลของภาคราชการและร้องเรียนได้ เช่น ข้อมูลการประกวดราคาจัดซื้อ จัดจ้าง โครงการของทางราชการ ข้อมูลการประมูลโครงการ ผู้ชนะการประมูลและราคาปิดประมูลข้อมูลความก้าวหน้าตามกระบวนการยุติธรรม เช่น คดีที่ไม่ดำเนินการตามหลักธรรมาภิบาล คดีทุจริตคอร์รัปชันและคดีที่ประชาชนให้ความสนใจในแต่ละยุคสมัย ฯลฯ

๖.๒ การพัฒนาบุคลากรภาครัฐให้มีความเป็นมืออาชีพและเพียงพอต่อการขับเคลื่อนภารกิจภาครัฐร่วมกับภาคเอกชนและภาคประชาสังคมที่เปลี่ยนแปลงไป เพื่อให้ระบบราชการเล็กกะทัดรัดแต่มีความคล่องตัวและมีประสิทธิภาพสูง

๖.๓ การสร้างรูปแบบการพัฒนา อปท. ให้เหมาะสม สามารถรับมือการเปลี่ยนแปลงทางด้านเศรษฐกิจ สังคมและสิ่งแวดล้อม รวมทั้งเป็นแกนหลักในการประสานเครือข่ายและเชื่อมโยงภาคส่วนต่าง ๆ ในระดับพื้นที่ได้อย่างมีประสิทธิภาพ

๖.๔ การสร้างระบบตรวจสอบ ติดตามและประเมินผลที่มีประสิทธิภาพ สร้างผลงานที่มีคุณภาพรวดเร็วและน่าเชื่อถือ สามารถเป็นเครื่องมือให้กับคณะรัฐมนตรีประกอบการตัดสินใจในเชิงนโยบายได้ โดยเฉพาะอย่างยิ่งการติดตาม ประเมินผลโครงการใหญ่ๆ ที่มีการใช้จ่ายงบประมาณเป็นจำนวนมาก และเป็นโครงการที่มีผลกระทบในวงกว้าง

นโยบายประเทศไทย Thailand ๔.๐

โมเดลขับเคลื่อนประเทศไทยสู่ความมั่งคั่ง มั่นคง และยั่งยืน

การปฏิรูปประเทศไทยขนานใหญ่อย่างเป็นระบบเพียงครั้งเดียวในสมัยสั้นเกล้ารัชกาลที่ ๕ ถึงแม้ในประวัติศาสตร์จะได้กล่าวถึงการปฏิรูปในรัชสมัยของสมเด็จพระบรมไตรโลกนาถไว้ก็ตาม ก็เป็นเพียงการปฏิรูประบบราชการเท่านั้น หาได้ปฏิรูปโครงสร้างหลักของประเทศไม่

ราชอาณาจักรสยามหรือประเทศไทยในสมัยรัชกาลที่ ๔ สืบเนื่องถึงรัชกาลที่ ๕ เป็นช่วงเวลาที่ประเทศอยู่ในภาวะวิกฤตท่ามกลางกระแสภัยคุกคามจากภายนอก อันได้แก่ การล่าอาณานิคมของประเทศตะวันตก ด้วยเหตุนี้ พระมหากษัตริย์ไทยทั้งสองรัชกาลจึงต้องทรงดำเนินการปฏิรูปปรับเปลี่ยนประเทศให้เกิดความทันสมัยและทัดเทียมนานาชาติอารยประเทศ เพื่อป้องกันมิให้ประเทศไทยต้องถูกยึดครองเป็นดินแดนอาณานิคม การดำเนินนโยบายดังกล่าวได้เริ่มต้นขึ้นในแผ่นดินรัชกาลที่ ๔ และได้รับการสานต่ออย่างเป็นรูปธรรมในสมัยรัชกาลที่ ๕ ผ่านการปฏิรูประบบการปกครองและระบบราชการของไทยครั้งสำคัญ โดยเปลี่ยนจากเดิมที่เคยปกครองในรูปแบบอาณาจักรโบราณและนครรัฐ ซึ่งปราศจากศูนย์อำนาจที่ชัดเจนและขาดความเป็นเอกภาพ อันไม่ส่งเสริมต่อความมั่นคงของชาติให้เป็นการปกครองรูปแบบใหม่ที่มีลักษณะเป็น “รัฐชาติ” โดยการรวมศูนย์อำนาจเข้าสู่ส่วนกลางหรือเมืองหลวง เพื่อให้การบริหารราชการแผ่นดินสามารถดำเนินการได้อย่างมีประสิทธิภาพและมีเสถียรภาพ เกิดความชัดเจน ส่งเสริมให้เกิดความเป็นปึกแผ่นและความมั่นคงของประเทศ ได้เป็นอย่างดี ณ ขณะนี้ประเทศไทยอยู่ในระยะ “เปลี่ยนผ่าน” วิกฤตทางเศรษฐกิจและการเมืองหลายต่อหลายครั้ง ควบคู่กับการเปลี่ยนแปลงเชิงโครงสร้างของโลกในศตวรรษที่ ๒๑ หากประเทศไทยไม่มีการกำหนดวิสัยทัศน์และยุทธศาสตร์การพัฒนาประเทศ ตลอดจนไม่ดำเนินการเพื่อขับเคลื่อนประเทศผ่านการปฏิรูปและการปรับเปลี่ยนอย่างจริงจัง ประเทศไทยอาจจะประสบกับสถานะเสื่อมถอยจากประเทศในโลกที่สองในปัจจุบัน เป็นประเทศในโลกที่สามในอนาคตก็เป็นได้ แต่หากดำเนินการปฏิรูปสำเร็จจะทำให้ประเทศไทยสามารถก้าวไปสู่ “ประเทศในโลกที่หนึ่ง” อันเป็นดังพระราชดำรัสของพระบาทสมเด็จพระมงกุฎเกล้าเจ้าอยู่หัวที่พระราชทานไว้ว่า “เราจำต้องก้าวไปข้างหน้าเสมอ เราต้องไม่ถอยหลังเป็นอันขาด แม้ว่าหยุดอยู่กับที่ก็ไม่ได้ เพราะการหยุดก็เสมอด้วยการถอยหลัง”

โลกในระยะเปลี่ยนผ่าน

การเคลื่อนจากโลกในศตวรรษที่ ๒๐ มาสู่โลกในศตวรรษที่ ๒๑ เป็นการเปลี่ยนแปลงเชิงโครงสร้างก่อให้เกิดชุดของโอกาส ภัยคุกคาม เงื่อนไขและข้อจำกัดชุดใหม่ จึงจำเป็นต้องมีการพัฒนาชุดของขีดความสามารถชุดใหม่ที่แตกต่างไปจากเดิมอย่างสิ้นเชิง ใน The Fourth Industrial Revolution นั้น Artificial Intelligence (AI) จะมาแทน Knowledge Worker ถ้าเราตามมันทัน เราจะทำงานร่วมกับมันได้ แต่ถ้าเราไม่ทันมัน AI จะทำงานแทนเรา เรากำลังอยู่ใน “The Age of Disruption” ดังนั้น ที่มีผู้กล่าวว่า “When Pattern are Broken, New Worlds Emerge” ดูเหมือนกำลังจะเกิดขึ้น ตอนนี้ โลกเหมือนอยู่ในระยะเปลี่ยนผ่าน (Metamorphosis) เปรียบเปรยเหมือนกับเป็นตัวหนอน อยู่ดี ๆ ก็กลายเป็นดักแด้ ผู้คนอาจจะรู้สึกอึดอัด รู้สึกหวาดกลัวกับการเปลี่ยนผ่านไปสู่อีกโลกใหม่ (เพราะไม่คุ้นเคยมาก่อน) แต่จะรู้สึกดีขึ้น ความเป็นปกติสุขเกิดขึ้นอีกครั้งหนึ่ง ตอนที่เปลี่ยนผ่านจากดักแด้กลายเป็นผีเสื้อ

มี ๕ กระแสที่ส่งผลต่อการเปลี่ยนแปลงในวิถีชีวิตของผู้คน คือ

Globalization ที่เป็นแรงขับเคลื่อนให้เกิดการเคลื่อนไหลของทุน สินค้าและบริการ ผู้คนอย่างเสรี จนกลายเป็นโลกที่เชื่อมต่อกันอย่างสนิท (Connected World) เกิดการขยับปรับเปลี่ยนจาก One Country, One Destiny เป็น One World, One Destiny

Digitization การติดต่อสื่อสารมีการเปลี่ยนรูปแบบจากการสื่อสารกับ Someone, Somewhere และ Sometime เป็น Anyone, Anywhere และ Anytime เรากำลังดำรงชีวิตอยู่ใน ๒ อารยธรรมไปพร้อม ๆ กัน คืออารยธรรมในโลกจริง และอารยธรรมในโลกเสมือน ในโลกของดิจิทัลก่อให้เกิด Network Externalities ดังนั้น รูปแบบการเติบโตจะไม่เป็นไปตามหลักเศรษฐศาสตร์เดิมว่าด้วย Diminishing Return to Scale อีกต่อไป แต่รูปแบบการเติบโตจะเปลี่ยนไปเป็นแบบ Exponential Return to Scale มากขึ้น

Urbanization สัดส่วนของผู้คนในเมืองจะมีมากขึ้น โดยในปี ๑๙๙๕ โลกมีคนในเมืองเพียงร้อยละ ๓๐ และเพิ่มขึ้นเป็นร้อยละ ๕๔ ในปี ๒๐๑๔ และคาดว่าจะเพิ่มขึ้นเป็นร้อยละ ๖๖ ในปี ๒๐๕๐ ดังนั้น วิถีชีวิต พฤติกรรม และปฏิสัมพันธ์ของผู้คนจะเปลี่ยนแปลงไปจากสังคมชนบทเป็นสังคมเมือง จะเกิดประเด็นท้าทายชุดใหม่ครอบคลุมทั้งในมิติพลังงาน การคมนาคม การศึกษา สาธารณสุข สิ่งแวดล้อม ความปลอดภัย อาชญากรรม ยาเสพติด ฯลฯ ซึ่งหากเตรียมการไว้ได้ไม่ดีพอ เมืองเหล่านี้จะกลายเป็น **Mega-Slums** แต่หากเตรียมการได้ดีพอ เมืองเหล่านี้จะถูกปรับเปลี่ยนไปเป็น **Smart Cities**

Individualization ผู้คนในศตวรรษที่ ๒๑ จะมีความเป็นปัจเจกมากขึ้น มีความคิดความอ่านเป็นของตัวเองมากขึ้น ต้องการแสดงออกมากขึ้น ความเป็นปัจเจกจะเกิดขึ้นได้ ๒ รูปแบบ คือ **Collective Individuals** และ **Contra-Individuals** รูปแบบแรกเป็นรูปแบบที่สร้างสรรค์ ที่ผู้คนอยากอยู่ร่วมกันเพื่อสร้างสรรค์สังคม เกิดเป็นสังคมที่เข้มแข็ง แต่ในรูปแบบที่สอง เป็นรูปแบบที่ผู้คนต่างคนต่างอยู่ มองแต่ประโยชน์ส่วนตน เกิดสังคมที่เปราะบาง โอกาสที่จะเกิดความขัดแย้งจะมีอยู่สูง

Commonization ในโลกที่ยิ่งเชื่อมต่อกันมากขึ้นเท่าไร ผู้คนก็ยิ่งต้องพึ่งพิงอิงอาศัยกันมากยิ่งขึ้นเท่านั้น ความเสี่ยงและภัยคุกคามมิได้ส่งผลกระทบต่อประเทศใดประเทศหนึ่งเป็นการเฉพาะ หากแต่ส่งผลกระทบต่อโลกโดยรวม เป็นปัญหาที่ทุกประเทศต้องเผชิญที่เรียกกันว่า “**Global Commons**” อาทิ วิกฤตการณ์ทางเศรษฐกิจ โรคระบาด การก่อการร้าย ภาวะโลกร้อน เป็นต้น นั่นหมายความว่า จากนี้ไป เวลาสุขประชาคมโลกจะสุขด้วยกัน และเวลาทุกข์ประชาคมโลกก็จะทุกข์ด้วยกันด้วย

ทั้ง ๕ กระแสดังกล่าวข้างต้น ก่อให้เกิดการเปลี่ยนแปลงใน ๔ มิติ

- ๑) การเปลี่ยนแปลงในวัฒนธรรมของการดำรงอยู่
- ๒) การเปลี่ยนแปลงในวัฒนธรรมของการดำเนินธุรกิจ
- ๓) การเปลี่ยนแปลงในวัฒนธรรมของการทำงาน
- ๔) การเปลี่ยนแปลงในวัฒนธรรมของการเรียนรู้

เพราะกระแสการเปลี่ยนแปลงดังกล่าวทำให้ประเทศไทยต้องเผชิญกับกับดักสามกับดักที่ประเทศไทยกำลังเผชิญอยู่ในปัจจุบัน ในอดีตจะพบว่าประเทศไทยมีพัฒนาการทางเศรษฐกิจอย่างต่อเนื่อง โดยเริ่มต้นจาก

Thailand ๑.๐ ที่เน้นเกษตรกรรมแบบดั้งเดิม

Thailand ๒.๐ ที่เน้นอุตสาหกรรมเบา

Thailand ๓.๐ ที่เน้นอุตสาหกรรมที่มีความซับซ้อนมากขึ้น

จะเห็นได้ว่าการพัฒนาในทั้ง ๓ ยุค ยังไม่สามารถทำให้ประเทศไทยก้าวขึ้นสู่การเป็นประเทศที่พัฒนาแล้วได้ ทำให้ต้องติดอยู่ในกับดัก ๓ ประการ ได้แก่

๑. กับดักประเทศรายได้ปานกลาง (Competitive Nutcracker) กล่าวคือ เราไม่สามารถที่จะขยับขึ้นไปแข่งขันกับประเทศคู่แข่งขั้นที่ขับเคลื่อนด้วยวิทยาศาสตร์และเทคโนโลยี นวัตกรรมและความคิดสร้างสรรค์

๒. กับดักความเหลื่อมล้ำ (Inequality Trap) กล่าวคือ ช่องว่างของรายได้และโอกาสของคนจน และคนรวยมีระดับที่ห่างกันมากขึ้น

๓. **กับดักความไม่สมดุล (Imbalance Trap)** โดยในหลายทศวรรษที่ผ่านมา ประเทศไทยเน้นความมั่งคั่งทางเศรษฐกิจ แต่ละเลยการรักษาสິงแวดล้อม การสร้างสังคมที่อยู่ดีมีสุข และการยกระดับศักยภาพและภูมิปัญญามนุษย์ จนส่งผลกระทบต่อเชิงลบในมิติต่าง ๆ มากมาย ดังนั้น

Thailand ๔.๐ จึงนำ โมเดลขับเคลื่อนประเทศไทยสู่ความมั่งคั่ง มั่นคง และยั่งยืนมาใช้เป็นกรอบยุทธศาสตร์ในการพัฒนาประเทศ โดยมีแกนยุทธศาสตร์ ๒ ประการ ได้แก่

๑. สร้างความเข้มแข็งภายใน
๒. เชื่อมประเทศไทยกับสังคมโลก

Thailand ๔.๐ เป็นโมเดลเศรษฐกิจที่จะนำพาประเทศไทยให้หลุดพ้นจากกับดักประเทศรายได้ปานกลาง กับดักความเหลื่อมล้ำ และกับดักความไม่สมดุล พร้อม ๆ กับเปลี่ยนผ่านประเทศไทยไปสู่ **ประเทศในโลกรุ่นใหม่** ที่มีความมั่นคง มั่งคั่ง และยั่งยืน ในบริบทของโลกยุค **The Fourth Industrial Revolution** อย่าง **Thailand ๔.๐** โมเดลขับเคลื่อนประเทศไทยสู่ความมั่งคั่ง มั่นคง และยั่งยืน ดังนั้น สิ่งที่เราคาดหวังจากไทยแลนด์ ๔.๐ จึงมีด้วยกัน ๕ ด้าน ดังต่อไปนี้

๑. อยู่ใน **“สังคมไทย ๔.๐”** ที่เป็นสังคมที่มีความหวัง (Hope) เป็นสังคมที่เปี่ยมสุข (Happiness) และเป็นสังคมที่มีความสมานฉันท์ (Harmony) เป็นสังคมที่มีความพอเพียง โดยมีคนชนชั้นกลางเป็นคนส่วนใหญ่ของประเทศ เกิดความเท่าเทียมในสังคม ความเหลื่อมล้ำอยู่ในระดับต่ำ มีสิ่งแวดล้อมและสุขภาพที่ดี

๒. เป็น **คนไทย ๔.๐** ที่ได้รับโอกาสทางการศึกษาที่มีคุณภาพดี และได้รับสวัสดิการทางสังคมที่เหมาะสมตลอดช่วงชีวิต เป็นคนทันสมัย ทันเทคโนโลยี สามารถอยู่บนเวทีโลกได้อย่างภาคภูมิใจ และสามารถมีส่วนร่วมกับนานาชาติเพื่อทำให้โลกดีขึ้น น่ายั่งยืน

๓. เป็น **เกษตรกร ๔.๐** ที่หลุดพ้นจากกับดักความยากจน โดยผันตัวเองจากเกษตรกรผู้ผลิตมาเป็นผู้ประกอบการทางการเกษตรสมัยใหม่ (Smart Farmers) มีการบริหารจัดการที่ดี มีต้นทุนการผลิตต่ำ สามารถเพิ่มมูลค่าสินค้าทางการเกษตรจากการแปรรูป

๔. เป็น **SME ๔.๐** ที่สามารถสร้างหรือใช้นวัตกรรม เทคโนโลยี ความคิดสร้างสรรค์ ในการสร้างมูลค่าในสินค้าและบริการ มีความสามารถทางการค้าขาย สามารถเข้าถึงตลาดในประเทศ ตลาดอาเซียน และตลาดโลก ทำให้มีรายได้สูงขึ้น มีชีวิตความเป็นอยู่ดีขึ้น และมีอนาคตที่สดใส

๕. เกิด **จังหวัด ๔.๐** ที่มีการกระจายความเจริญทั่วประเทศ เศรษฐกิจขยายตัว สามารถทำงานในถิ่นฐานบ้านเกิดได้ โดยไม่จำเป็นต้องเข้ามาทำงานในกรุงเทพฯหรือเมืองใหญ่ เนื่องจากมีช่องทาง โอกาส และงานที่ดีกระจายอยู่ในทุกจังหวัดทั่วประเทศ

เป็นรูปธรรม ตามแนวทางที่แผนยุทธศาสตร์ชาติ ๒๐ ปีได้วางไว้ ด้วยการสร้างความเข้มแข็งจากภายใน ควบคู่ไปกับการเชื่อมโยงกับประชาคมโลก ตามแนวคิด **“ปรัชญาเศรษฐกิจพอเพียง”** โดยขับเคลื่อนผ่านกลไก **“ประชารัฐ”**

สิ่งที่คนไทยคาดว่าจะได้รับจาก Thailand ๔.๐ ได้แก่

๑. อยู่ใน **“สังคมไทย ๔.๐”** ที่เป็นสังคมที่มีความหวัง (Hope) เป็นสังคมที่เปี่ยมสุข (Happiness) และเป็นสังคมที่มีความสมานฉันท์ (Harmony) เป็นสังคมที่มีความพอเพียง โดยมีคนชนชั้นกลางเป็นคนส่วนใหญ่ของประเทศ เกิดความเท่าเทียมในสังคม ความเหลื่อมล้ำอยู่ในระดับต่ำ มีสิ่งแวดล้อมและสุขภาพที่ดี

๒. เป็น **คนไทย ๔.๐** ที่ได้รับโอกาสทางการศึกษาที่มีคุณภาพดี และได้รับสวัสดิการทางสังคมที่เหมาะสมตลอดช่วงชีวิต เป็นคนทันสมัย ทันเทคโนโลยี สามารถอยู่บนเวทีโลกได้อย่างภาคภูมิใจ และสามารถมีส่วนร่วมกับนานาชาติเพื่อทำให้โลกดีขึ้น น่ายั่งยืน

๓. เป็น **เกษตรกร ๔.๐** ที่หลุดพ้นจากกับดักความยากจน โดยผันตัวเองจากเกษตรกรผู้ผลิตมาเป็นผู้ประกอบการทางการเกษตรสมัยใหม่ (Smart Farmers) มีการบริหารจัดการที่ดี มีต้นทุนการผลิตต่ำ สามารถเพิ่มมูลค่าสินค้าทางการเกษตรจากการแปรรูป

๔. เป็น **SME ๔.๐** ที่สามารถสร้างหรือใช้นวัตกรรม เทคโนโลยี ความคิดสร้างสรรค์ ในการสร้างมูลค่าในสินค้าและบริการ มีความสามารถทางการค้าขาย สามารถเข้าถึงตลาดในประเทศ ตลาดอาเซียน และตลาดโลก ทำให้มีรายได้สูงขึ้น มีชีวิตความเป็นอยู่ดีขึ้น และมีอนาคตที่สดใส

๕. เกิด **จังหวัด ๔.๐** ที่มีการกระจายความเจริญทั่วประเทศ เศรษฐกิจขยายตัว สามารถทำงานในถิ่นฐานบ้านเกิดได้ โดยไม่จำเป็นต้องเข้ามาทำงานในกรุงเทพฯหรือเมืองใหญ่ เนื่องจากมีช่องทาง โอกาส และงานที่ดีกระจายอยู่ในทุกจังหวัดทั่วประเทศ



แผนพัฒนาภาค/แผนพัฒนากลุ่มจังหวัด/แผนพัฒนาจังหวัด

แผนพัฒนาภาคตะวันออกเฉียงเหนือ

วิสัยทัศน์

“ศูนย์กลางเศรษฐกิจของอนุภาคน้ำโขง”

❖ ยุทธศาสตร์การพัฒนภาคตะวันออกเฉียงเหนือ

- (๑) บริหารจัดการน้ำให้เพียงพอต่อการพัฒนาเศรษฐกิจ และคุณภาพชีวิต
- (๒) แก้ปัญหาความยากจนและพัฒนาคุณภาพชีวิตผู้มีรายได้น้อยเพื่อลดความเหลื่อมล้ำทางสังคม
- (๓) สร้างความเข้มแข็งของฐานเศรษฐกิจภายใน ควบคู่กับการแก้ไขปัญหาด้านทรัพยากรธรรมชาติและสิ่งแวดล้อม
- (๔) พัฒนาการท่องเที่ยวเชิงบูรณาการ
- (๕) ใช้โอกาสจากการพัฒนาโครงข่ายคมนาคมขนส่งที่เชื่อมโยงพื้นที่เศรษฐกิจหลักภาคกลาง และพื้นที่เศรษฐกิจภาคตะวันออกเฉียง (EEC) เพื่อพัฒนาเมือง และพื้นที่เศรษฐกิจใหม่ๆ ของภาค
- (๖) พัฒนาความร่วมมือและใช้ประโยชน์จากข้อตกลงกับประเทศเพื่อนบ้านในการสร้างความเข้มแข็งทางเศรษฐกิจตามแนวชายแดนและแนวระเบียงเศรษฐกิจ

❖ ทิศทางการพัฒนากลุ่มจังหวัดและจังหวัด

- (๑) กลุ่มภาคตะวันออกเฉียงเหนือตอนบน ๑ ประกอบด้วย จังหวัด อุตรดิตถ์, หนองคาย หนองบัวลำภู และ จังหวัดเลย เน้นการฟื้นฟูระบบนิเวศเพื่อรักษาสมดุลธรรมชาติ การปรับโครงสร้างการผลิตด้านการเกษตร การสร้างเสริมการค้า การลงทุนและการท่องเที่ยวเชื่อมโยงเพื่อนบ้าน
- (๒) กลุ่มภาคตะวันออกเฉียงเหนือตอนบน ๒ ประกอบด้วย จังหวัด สกลนคร นครพนม และ จังหวัด **มุกดาหาร** เน้นให้ความสำคัญกับความร่วมมือทางเศรษฐกิจกับประเทศเพื่อนบ้าน เพิ่มประสิทธิภาพการผลิตสินค้าทางการเกษตร ส่งเสริมพื้นที่ชลประทาน การทำปศุสัตว์โดยเฉพาะโคเนื้อ
- (๓) กลุ่มจังหวัดภาคตะวันออกเฉียงเหนือตอนกลาง ประกอบด้วย จังหวัดขอนแก่น กาฬสินธุ์ มหาสารคาม และจังหวัดร้อยเอ็ด เน้นการพัฒนาโครงสร้างพื้นฐานของเมืองรองรับการเป็นศูนย์กลางการค้า การบริการ และการลงทุนของภาค การใช้ประโยชน์พื้นที่ชลประทานให้เกิดประโยชน์สูงสุด การทำการเกษตร

ก้าวหน้า การเตรียมการรองรับอุตสาหกรรมพลังงานทดแทน (Ethanol) ควบคู่กับการเพิ่มประสิทธิภาพ การผลิต

(๔) กลุ่มภาคตะวันออกเฉียงเหนือตอนล่าง ๑ ประกอบด้วยจังหวัด นครราชสีมา ชัยภูมิ บุรีรัมย์ และ จังหวัดสุรินทร์ มุ่งเน้นการพัฒนาระบบชลประทานให้เต็มศักยภาพ การเตรียมการรองรับอุตสาหกรรมพลังงาน ทดแทน (Ethanol) พัฒนาการท่องเที่ยวเชิงนิเวศน์และอารยธรรมขอมด้วยการสร้างคุณค่าเพิ่มและพัฒนา เส้นทาง

(๕) กลุ่มภาคตะวันออกเฉียงเหนือตอนล่าง ๒ ประกอบด้วย จังหวัดอุบลราชธานี ศรีสะเกษ ยโสธร และจังหวัดอำนาจเจริญ มุ่งเน้นการพัฒนาแหล่งน้ำ และระบบบริหารจัดการเพื่อแก้ไขปัญหา น้ำท่วมและขาด แคลนน้ำ การสร้างงานและรายได้จากการท่องเที่ยวให้มากขึ้น

แผนพัฒนาจังหวัดมุกดาหาร

วิสัยทัศน์

“เมืองการค้า การเกษตร การท่องเที่ยวชายโขง เชื่อมโยงสู่สากล”

❖ ยุทธศาสตร์การพัฒนา

- (๑) การยกระดับมาตรฐานการเกษตรและการต่อยอดเพิ่มมูลค่า
- (๒) การเพิ่มความสามารถในการแข่งขันด้านการค้าการลงทุน เพื่อเชื่อมโยงสู่สากล
- (๓) การพัฒนาการท่องเที่ยวตามวิถีชีวิตลุ่มแม่น้ำโขง
- (๔) การพัฒนาเมืองและชุมชนน่าอยู่อย่างยั่งยืน
- (๕) การจัดการทรัพยากรธรรมชาติและสิ่งแวดล้อมเป็นฐานการพัฒนาอย่างยั่งยืน
- (๖) การเสริมสร้างความมั่นคงชายแดน

ยุทธศาสตร์พัฒนาขององค์กรปกครองส่วนท้องถิ่น

ในเขตจังหวัดมุกดาหาร

วิสัยทัศน์

“สังคมน่าอยู่ เศรษฐกิจการเกษตรดี มีความมั่นคง ดำรงอยู่คู่การ ท่องเที่ยว หนึ่งเดียวการศึกษาดี มีมาตรฐานสากล บูรณาการสู่อาเซียน”

❖ ยุทธศาสตร์การพัฒนา ประกอบด้วย ๗ ด้าน

- (๑) เสริมสร้างท้องถิ่นเมืองน่าอยู่
- (๒) เสริมสร้างเศรษฐกิจและการท่องเที่ยว
- (๓) เสริมสร้างการเกษตรให้มีประสิทธิภาพอย่างยั่งยืน

- (๔) เสริมสร้างประสิทธิภาพของการอนุรักษ์และฟื้นฟูสิ่งแวดล้อม
- (๕) เสริมสร้างการศึกษาดีมีมาตรฐานสากล
- (๖) เสริมสร้างการบริหารจัดการตามหลักธรรมาภิบาล
- (๗) เสริมสร้างการผลิต และการจัดการอาหารปลอดภัย

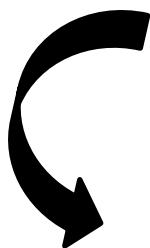

ยุทธศาสตร์การพัฒนาขององค์การบริหารส่วนตำบลหนองบัว

วิสัยทัศน์

“ตำบลหนองบัวอยู่ดี มีสุข ปลอดภัย
ภายใต้หลักปรัชญาเศรษฐกิจพอเพียง”

❖ ยุทธศาสตร์การพัฒนา

- ประเด็นยุทธศาสตร์ที่ ๑ การพัฒนาด้านโครงสร้างพื้นฐาน
- ประเด็นยุทธศาสตร์ที่ ๒ การบริการชุมชนและสังคม
- ประเด็นยุทธศาสตร์ที่ ๓ การส่งเสริมเศรษฐกิจการเกษตรสมัยใหม่
- ประเด็นยุทธศาสตร์ที่ ๔ การส่งเสริมการศึกษา ศาสนา วัฒนธรรมและภูมิปัญญาท้องถิ่น
- ประเด็นยุทธศาสตร์ที่ ๕ การบริหารจัดการภาครัฐสมัยใหม่

❖ เป้าประสงค์

- (๑) ชุมชนมีระบบสาธารณสุขปโภค สาธารณูปการ ด้านโครงสร้างพื้นฐาน ด้านแหล่งน้ำ และสภาพแวดล้อมที่ดี มีมาตรฐานและเพียงพอต่อความต้องการของประชาชน
- (๒) ประชาชนมีคุณภาพชีวิตที่ดี และมีความมั่นคงปลอดภัยในชีวิตและทรัพย์สิน
- (๓) ประชาชนมีอาชีพและรายได้เพียงพอต่อการดำรงชีวิต มีความมั่นคงทางด้านแหล่งน้ำและทรัพยากรธรรมชาติ
- (๔) เปิดโอกาสให้ประชาชนได้รับการศึกษาอย่างทั่วถึง ส่งเสริมให้มีศิลปวัฒนธรรมขนบธรรมเนียมประเพณี ที่เป็นอัตลักษณ์ของท้องถิ่น
- (๕) องค์การบริหารส่วนตำบล มีการบริหารจัดการที่ดีมีประสิทธิภาพตามหลักธรรมาภิบาล

ตัวชี้วัด/กลยุทธ์/ค่าเป้าหมาย

ยุทธศาสตร์	แนวทางการพัฒนา/กลยุทธ์	ตัวชี้วัด
ยุทธศาสตร์ที่ ๑ การพัฒนาด้าน โครงสร้างพื้นฐาน	<ol style="list-style-type: none"> ๑. ก่อสร้าง ปรับปรุง ซ่อมแซมถนนลาดยาง ถนนคอนกรีต ถนนลูกรัง และถนนเพื่อการเกษตร สะพาน ท่อเหลี่ยมและรางระบายน้ำ ๒. การก่อสร้าง ปรับปรุง ซ่อมแซมระบบไฟฟ้าสาธารณะ ไฟฟ้าส่องสว่าง และไฟฟ้าเพื่อการเกษตร ๓. การก่อสร้าง ปรับปรุง ซ่อมแซมระบบประปาหมู่บ้าน ๔. การก่อสร้างสนามกีฬาและอาคารอเนกประสงค์สำหรับออกกำลังกายและเล่นกีฬา 	<ol style="list-style-type: none"> ๑. ถนนทุกประเภทได้รับการก่อสร้าง ปรับปรุง ซ่อมแซมร้อยละ ๒๐ ๒. ไฟฟ้าทุกประเภทเพิ่มขึ้นร้อยละ ๑๐ ๓. มีการดูแลระบบประปาให้แจกจ่ายครัวเรือนร้อยละ ๙๕ ๔. มีสนามกีฬา ๑ แห่ง และอาคารอเนกประสงค์ ๑ หลัง
ยุทธศาสตร์ที่ ๒ การบริการชุมชน และสังคม	<ol style="list-style-type: none"> ๑. เสริมสร้างสังคมชุมชนปลอดภัย ห่างไกลยาเสพติดและอบายมุข ๒. การเสริมสร้างสุขภาพ ป้องกันโรคและควบคุมโรค ๓. การส่งเสริมการออกกำลังกายและการเล่นกีฬา ๔. ส่งเสริมคุณภาพชีวิตของเด็ก เยาวชน สตรี ผู้สูงอายุ ผู้พิการและผู้ด้อยโอกาส ๕. ส่งเสริมประชาธิปไตย ความเสมอภาค และสิทธิเสรีภาพของประชาชน 	<ol style="list-style-type: none"> ๑. จัดให้มีโครงการในการเสริมสร้างชุมชนน่าอยู่ การป้องกันโรค และการควบคุมโรค ๒. จัดให้มีการบูรณาการในการป้องกันและควบคุมโรคติดต่อ ๓. มีการจัดกิจกรรมส่งเสริมการออกกำลังกาย ๔. หญิงตั้งครรภ์ เด็ก เยาวชน สตรี ผู้พิการ และผู้ด้อยโอกาส ได้รับการดูแลอย่างทั่วถึง ๕. จัดให้มีการส่งเสริมประชาธิปไตย ความเสมอภาค และสิทธิเสรีภาพของประชาชน
ยุทธศาสตร์ ที่ ๓ การส่งเสริม เศรษฐกิจการเกษตร สมัยใหม่	<ol style="list-style-type: none"> ๑. การสนับสนุนการดำเนินงานตามหลักปรัชญาเศรษฐกิจพอเพียง ๒. การส่งเสริมการเกษตรอินทรีย์และการเกษตรแปลงใหญ่ ๓. การส่งเสริมการทำเกษตรไร่นาสวนผสมและเกษตรอินทรีย์ ๔. การส่งเสริมการรวมกลุ่มและการฝึกอบรมต่าง ๆ ๕. การส่งเสริมและสนับสนุนการจัดทำผลิตภัณฑ์ต่าง ๆ ภายในตำบล ๖. การก่อสร้างและพัฒนาแหล่งน้ำเพื่อการเกษตรและฟื้นฟูอนุรักษ์ทรัพยากรธรรมชาติและสิ่งแวดล้อมให้มีความมั่นคงและยั่งยืน 	<ol style="list-style-type: none"> ๑. มีการจัดอบรมให้ความรู้ให้แก่เกษตรกร ๒. มีแหล่งน้ำสำหรับการอุปโภคบริโภคและการเกษตรอย่างมั่นคง ๓. จัดอบรมให้ความรู้ในเรื่องเทคโนโลยีเพื่อการเกษตร ๔. จัดให้มีการส่งเสริมการอนุรักษ์ทรัพยากรธรรมชาติและสิ่งแวดล้อมให้มีความมั่นคง ๕. ปรับปรุงแหล่งน้ำเพื่อการเกษตร ในพื้นที่

ตัวชี้วัด/กลยุทธ์/ค่าเป้าหมาย

ยุทธศาสตร์	แนวทางการพัฒนา/กลยุทธ์	ตัวชี้วัด
ยุทธศาสตร์ที่ ๔ การส่งเสริม การศึกษาศาสนา วัฒนธรรมและ ภูมิปัญญาท้องถิ่น	๑. การจัดการศึกษาของศูนย์พัฒนาเด็กเล็กให้ได้ มาตรฐานตามที่กำหนด และการศึกษานอก ระบบ ๒. การส่งเสริม บำรุงรักษาโบราณสถานโบราณวัตถุ จารีตประเพณี ภูมิปัญญาท้องถิ่น และวัฒนธรรม อันดีของท้องถิ่น	๑. จัดให้มีมีแหล่งเรียนรู้ได้ตลอดชีวิต ๒. ศูนย์พัฒนาเด็กเล็กหนองบัว ผ่านเกณฑ์ มาตรฐานที่กำหนด ๓. มีการส่งเสริมจารีตประเพณีและ ภูมิปัญญาท้องถิ่น
ยุทธศาสตร์ที่ ๕ การบริหารจัดการ ภาครัฐตามหลัก ธรรมาภิบาล	๑. สร้างค่านิยมและจิตสำนึกในการพิทักษ์รักษาไว้ซึ่ง ชาติ ศาสนา และสถาบันพระมหากษัตริย์ ๒. ส่งเสริมการมีส่วนร่วมของประชาชนในการวาง แผนการพัฒนา ๓. การบริหารจัดการปรับปรุงภารกิจและการลด ขั้นตอนการปฏิบัติงาน รวมทั้งการพิจารณา อนุญาตของทางราชการ ๔. ส่งเสริมพัฒนาความรู้ ความสามารถให้แก่ ผู้บริหาร สมาชิกสภา ข้าราชการ/พนักงาน ๕. การพัฒนาอาคาร สถานที่ ให้สะอาด สว่างงาม เหมาะสมกับเป็นสถานที่ราชการ ๖. การปฏิบัติราชการเป็นไปด้วยความโปร่งใสโดย กำหนดมาตรการในการป้องกันการทุจริต คอร์รัปชัน	๑. มีจัดกิจกรรมหรือเข้าร่วมกิจกรรมในการ แสดงออกถึงความจงรักภักดีต่อชาติ ศาสนา พระมหากษัตริย์ ๒. มีการปรับปรุงซ่อมแซมอาคารสถานที่และ ภายในบริเวณที่ทำการองค์การบริหาร ส่วนตำบลหนองบัว ๓. บุคลากรได้รับการอบรมอย่างน้อย ๑ หลักสูตรต่อคน ๔. มีการจัดประชุมประชาคมและส่งเสริมการ รับฟังความคิดเห็นของประชาชน ๕. มีผังการแสดงขั้นตอนการปฏิบัติงานที่ ชัดเจน ๖. ผ่านเกณฑ์การประเมินคุณภาพการบริการ คอร์รัปชัน

จุดยืนทางยุทธศาสตร์

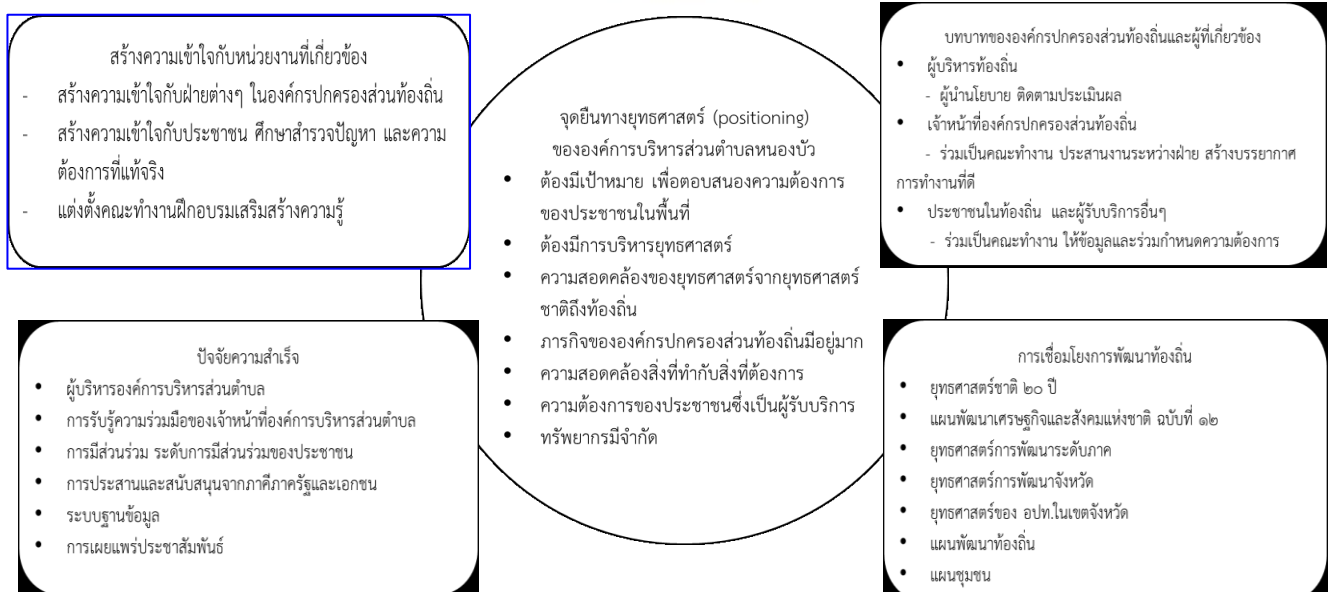

ความเชื่อมโยงของยุทธศาสตร์ในภาพรวม

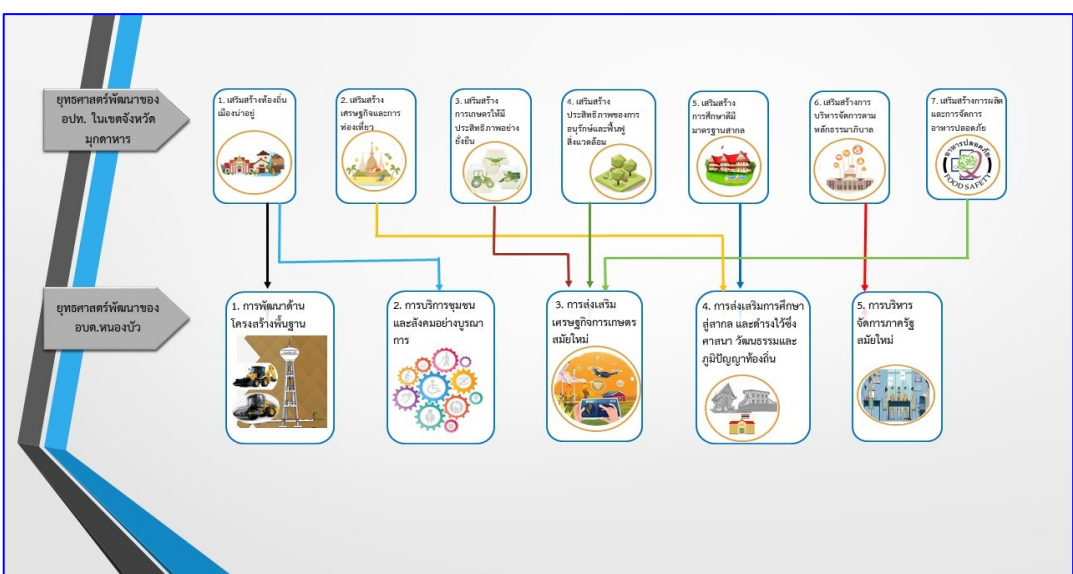
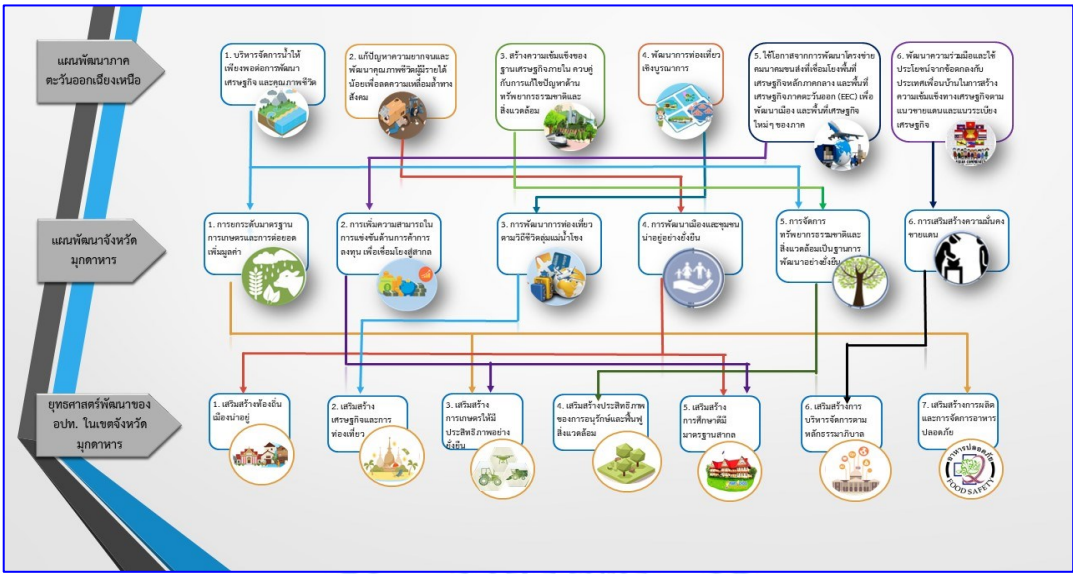

การวิเคราะห์เพื่อการพัฒนาท้องถิ่น

การวิเคราะห์การจัดทำยุทธศาสตร์ขององค์กรปกครองส่วนท้องถิ่น

จากการรวบรวมข้อมูลเมื่อนำมาวิเคราะห์ศักยภาพทั้งหมด ทั้งจุดแข็ง จุดอ่อน โอกาสและอุปสรรคแล้ว
พอที่จะแยกประเด็นต่าง ๆ ดังตารางได้ดังนี้

จุดแข็ง (S : Strengths) <ol style="list-style-type: none"> ๑. แหล่งท่องเที่ยวเชิงวัฒนธรรม ๒. ความร่วมมือในชุมชน ๓. การคมนาคมสะดวก ๔. จุดศูนย์กลางหน่วยงานราชการ ๕. มีชลประทานทั่วถึง ๖. แหล่งน้ำอุดมสมบูรณ์ ๗. การกีฬาเด่น 	โอกาส (O : Opportunities) <ol style="list-style-type: none"> ๑. ยุทธศาสตร์ของจังหวัดในการ ประตุการค้า เชื่อมโยงอาเซียน ๒. มีแหล่งน้ำธรรมชาติที่สามารถพัฒนาเป็นแหล่ง น้ำเพื่อการเกษตรและแหล่งท่องเที่ยวเชิงเกษตร ๓. มีพื้นที่ทำการเกษตรเป็นจำนวนมาก เอื้อต่อการ ประกอบอาชีพทางการเกษตรเพื่อเพิ่มรายได้
จุดอ่อน (W : Weaknesses) <ol style="list-style-type: none"> ๑. ขาดการประชาสัมพันธ์แหล่งท่องเที่ยว ๒. ถนนบางส่วนเป็นถนนลูกรัง ๓. ผลผลิตทางการเกษตรต่ำ ๔. ขาดแรงงานภาคการเกษตร 	อุปสรรค (T : Threats) <ol style="list-style-type: none"> ๑. ต้นทุนในการทำการเกษตรที่สูง ๒. ภัยธรรมชาติ ๓. ราคาสินค้าทางการเกษตรผันผวน ๔. ปัญหาการเมืองระดับประเทศ

(๑) การประเมินสถานการณ์สภาพแวดล้อมที่เกี่ยวข้อง

ปัญหา	สภาพปัญหา	พื้นที่ เป้าหมาย	แนวโน้มในอนาคต
๑. ปัญหาด้านการพัฒนา ระบบคมนาคม สาธารณูปโภคและ สาธารณูปการ	๑. การคมนาคมภายในหมู่บ้าน หรือระหว่างหมู่บ้านยังไม่ได้ มาตรฐานและครอบคลุมทุก เส้นทาง ถนนบางเส้นยังเป็น ถนนดินและลูกรัง	ทุกหมู่บ้าน	การคมนาคมสะดวกและถนนได้ มาตรฐานมากขึ้น
๒. ปัญหาด้านการสร้างสังคม ชุมชนน่าอยู่ รู้รักสามัคคี และการพัฒนาทรัพยากร มนุษย์	๑. ประชาชนมีความยากจน มี ภาระหนี้สินจำนวนมาก เนื่องจากรายได้ไม่เพียงพอ	ทุกหมู่บ้าน	ความเจริญก้าวหน้าทาง เทคโนโลยีทำให้วิถีชีวิตของ ชุมชนมีการเปลี่ยนแปลงไปอย่างรวดเร็ว กลายเป็นการใช้ชีวิต แบบฟุ่มเฟือย ขาดการวางแผน และขาดวินัยในการใช้จ่าย
๓. การส่งเสริมภาค การเกษตรและเศรษฐกิจ ฐานรากให้เข้มแข็งและ ยั่งยืน	๑. ขาดอาชีพเสริม นอกจากการ ทำนาแล้ว ไม่มีอาชีพเสริม เพื่อเพิ่มรายได้	ทุกหมู่บ้าน	ปัจจุบันสภาพอากาศแปรปรวน ทำให้การพึ่งพาการเกษตรตาม ฤดูกาลไม่สามารถคาดหวังได้ และไม่เพียงพอต่อการสร้าง รายได้

ส่วนที่ ๓

การนำแผนพัฒนาท้องถิ่นไปสู่การปฏิบัติ

(๑) ยุทธศาสตร์การพัฒนาและแผนงาน

ที่	ยุทธศาสตร์	ด้าน	แผนงาน	หน่วยงาน รับผิดชอบ หลัก	หน่วยงาน สนับสนุน
๑	ด้านโครงสร้างพื้นฐาน	การเศรษฐกิจ บริการสังคม	อุตสาหกรรมและ โยธา เคหะและชุมชน	อบต.หนองบัว	สนง.ท้องถิ่น จังหวัด/ จ.มุกดาหาร/ อบจ.มุกดาหาร
๒	การบริการชุมชนและสังคม	การบริการ สังคม	รักษาความสงบ ภายใน สาธารณสุข สังคมสงเคราะห์ สร้างความเข้มแข็ง ของชุมชน	อบต.หนองบัว	สนง.ท้องถิ่น จังหวัด/ จ.มุกดาหาร/ อบจ.มุกดาหาร
๓	การส่งเสริมเศรษฐกิจ การเกษตรสมัยใหม่	การเศรษฐกิจ	อุตสาหกรรมและการ โยธา การส่งเสริมเกษตร	อบต.หนองบัว	สนง.ท้องถิ่น จังหวัด/ จ.มุกดาหาร/ อบจ.มุกดาหาร
๔	การส่งเสริมการศึกษา ศาสนาวัฒนธรรมและ ภูมิปัญญาท้องถิ่น	การบริการ สังคม	การศึกษา การศาสนาวัฒนธรรม และนันทนาการ	อบต.หนองบัว	สนง.ท้องถิ่น จังหวัด/ จ.มุกดาหาร/ อบจ.มุกดาหาร
๕	การบริหารจัดการภาครัฐ ตามหลัก ธรรมาภิบาล	บริหารงาน ทั่วไป	บริหารงานทั่วไป งบกกลาง	อบต.หนองบัว	สนง.ท้องถิ่น จังหวัด/ จ.มุกดาหาร/ อบจ.มุกดาหาร
รวม	๕ ยุทธศาสตร์				

แบบ ผ.๐๑

บัญชีสรุปโครงการพัฒนา
แผนพัฒนาท้องถิ่น (พ.ศ. ๒๕๖๖ – ๒๕๗๐)
ฉบับทบทวนประจำปี พ.ศ. ๒๕๖๘



ขององค์การบริหารส่วนตำบลหนองบัว
อำเภอดงหลวง จังหวัดมุกดาหาร

บัญชีสรุปโครงการพัฒนา
แผนพัฒนาท้องถิ่น (พ.ศ. ๒๕๖๖ - ๒๕๗๐) ฉบับทบทวนประจำปี พ.ศ. ๒๕๖๘
องค์การบริหารส่วนตำบลหนองบัว อำเภอคงหลวง จังหวัดมุกดาหาร

แบบ ผ.๐๑

ที่	ยุทธศาสตร์การพัฒนา	ปี ๒๕๖๖		ปี ๒๕๖๗		ปี ๒๕๖๘		ปี ๒๕๖๙		ปี ๒๕๗๐		รวม ๕ ปี	
		โครงการ	งบประมาณ	โครงการ	งบประมาณ	โครงการ	งบประมาณ	โครงการ	งบประมาณ	โครงการ	งบประมาณ	โครงการ	งบประมาณ
๑	ยุทธศาสตร์ด้านโครงสร้างพื้นฐาน	๙	๑,๑๑๕,๒๐๐	๑๗๖	๔๖๑,๖๑๑,๘๐๐	๒๑๓	๔๖๖,๗๒๕,๘๐๐	๒๗๗	๕๑๒,๔๘๗,๔๔๐	๒๗๗	๕๑๒,๒๗๑,๐๔๐	๙๕๒	๑,๙๕๔,๒๑๑,๒๘๐
	แผนงานอุตสาหกรรมและการโยธา และแผนงานเคหะและชุมชน รวม	๙	๑,๑๑๕,๒๐๐	๑๗๖	๔๖๑,๖๑๑,๘๐๐	๒๑๓	๔๖๖,๗๒๕,๘๐๐	๒๗๗	๕๑๒,๔๘๗,๔๔๐	๒๗๗	๕๑๒,๒๗๑,๐๔๐	๙๕๒	๑,๙๕๔,๒๑๑,๒๘๐
๒	ยุทธศาสตร์การบริการสังคมและชุมชน	๔	๓๐,๐๐๐	๘	๑๑๐,๐๐๐	๑๕	๒๔๖,๐๐๐	๒๓	๘๔๖,๐๐๐	๒๓	๘๔๖,๐๐๐	๗๓	๒,๐๗๘,๐๐๐
	แผนงานสร้างความเข้มแข็งของชุมชน รวม	๔	๓๐,๐๐๐	๘	๑๑๐,๐๐๐	๑๕	๒๔๖,๐๐๐	๒๓	๘๔๖,๐๐๐	๒๓	๘๔๖,๐๐๐	๗๓	๒,๐๗๘,๐๐๐
๓	ยุทธศาสตร์ด้านการส่งเสริมเศรษฐกิจ และการเกษตรสมัยใหม่	๒	๗๐,๐๐๐	๗	๒๓๐,๐๐๐	๙	๒๔๐,๐๐๐	๑๓	๔๕๐,๐๐๐	๑๓	๔๕๐,๐๐๐	๔๔	๑,๔๕๐,๐๐๐
	แผนงานสร้างความเข้มแข็งของชุมชน รวม	๒	๗๐,๐๐๐	๗	๒๓๐,๐๐๐	๙	๒๔๐,๐๐๐	๑๓	๔๕๐,๐๐๐	๑๓	๔๕๐,๐๐๐	๔๔	๑,๔๕๐,๐๐๐

ที่	ยุทธศาสตร์การพัฒนา	ปี ๒๕๖๖		ปี ๒๕๖๗		ปี ๒๕๖๘		ปี ๒๕๖๙		ปี ๒๕๗๐		รวม ๕ ปี	
		โครงการ	งบประมาณ	โครงการ	งบประมาณ	โครงการ	งบประมาณ	โครงการ	งบประมาณ	โครงการ	งบประมาณ	โครงการ	งบประมาณ
๔	ยุทธศาสตร์ด้านการส่งเสริมการศึกษา ศาสนา และวัฒนธรรม แผนงานการศึกษา แผนงานศาสนา วัฒนธรรม- และนันทนาการ รวม	๑	๘๐,๐๐๐	๒๙	๘๐๐,๐๐๐	๔๕	๑,๕๙๐,๐๐๐	๔๘	๑,๘๕๐,๘๙๖	๔๘	๑,๘๕๐,๘๙๖	๑๗๑	๖,๑๗๑,๗๙๒
		๑	๘๐,๐๐๐	๒๙	๘๐๐,๐๐๐	๔๕	๑,๕๙๐,๐๐๐	๔๘	๑,๘๕๐,๘๙๖	๔๘	๑,๘๕๐,๘๙๖	๑๗๑	๖,๑๗๑,๗๙๒
ที่	ยุทธศาสตร์การพัฒนา	ปี ๒๕๖๖		ปี ๒๕๖๗		ปี ๒๕๖๘		ปี ๒๕๖๙		ปี ๒๕๖๙		รวม ๕ ปี	
		โครงการ	งบประมาณ	โครงการ	งบประมาณ	โครงการ	งบประมาณ	โครงการ	งบประมาณ	โครงการ	งบประมาณ	โครงการ	งบประมาณ
๕	ยุทธศาสตร์ด้านการภาครัฐสมัยใหม่ บริหารงานทั่วไป รวม	๗	๖๖๐,๐๐๐	๘	๖๘๐,๐๐๐	๑๖	๙,๔๑๐,๐๐๐	๑๘	๑๐,๙๗๐,๐๐๐	๑๘	๑๐,๕๒๐,๐๐๐	๖๗	๓๒,๒๔๐,๐๐๐
		๗	๖๖๐,๐๐๐	๘	๖๘๐,๐๐๐	๑๖	๙,๔๑๐,๐๐๐	๑๘	๑๐,๙๗๐,๐๐๐	๑๘	๑๐,๕๒๐,๐๐๐	๖๗	๓๒,๒๔๐,๐๐๐
รวมทั้งสิ้น		๒๓	๑,๙๕๕,๒๐๐	๒๒๘	๔๖๓,๔๓๑,๘๐๐	๒๙๘	๔๗๘,๒๑๑,๘๐๐	๓๗๙	๕๒๖,๖๐๔,๓๓๖	๓๗๙	๕๒๕,๙๓๗,๙๓๖	๑,๓๐๗	๑,๙๙๖,๑๔๑,๐๗๒

รายละเอียดโครงการพัฒนา

แผนพัฒนาท้องถิ่น (พ.ศ. ๒๕๖๖ - ๒๕๗๐) ฉบับทบทวนประจำปี พ.ศ. ๒๕๖๘

องค์การบริหารส่วนตำบลหนองบัว อำเภอคงหลวง จังหวัดมุกดาหาร

แบบ ผ.๐๒

ก. ยุทธศาสตร์ชาติ ๒๐ ปี ยุทธศาสตร์ที่ ๔ ด้านการสร้างโอกาสและความเสมอภาค

ข. แผนพัฒนาเศรษฐกิจและสังคมแห่งชาติ ฉบับที่ ๑๓ หมายเหตุที่ ๕ ไทยเป็นประตูการค้าการลงทุนและยุทธศาสตร์ทางโลจิสติกส์ที่สำคัญของภูมิภาค

ค. Sustainable Development Goals : SDGs เป้าหมายที่ ๙ สร้างโครงสร้างพื้นฐานที่มีความยืดหยุ่นต่อการเปลี่ยนแปลง ส่งเสริมการพัฒนาอุตสาหกรรมที่ครอบคลุมและยั่งยืน และส่งเสริมนวัตกรรม

Industry, Innovation and Infrastructure

ง. ยุทธศาสตร์จังหวัดมุกดาหาร ที่ ๔ การพัฒนาเมืองและชุมชนน่าอยู่อย่างยั่งยืน

จ. ยุทธศาสตร์การพัฒนากองการปกครองส่วนท้องถิ่นเขตจังหวัดมุกดาหาร ที่ ๑ เสริมสร้างท้องถิ่นเมืองน่าอยู่

(๑) ยุทธศาสตร์การพัฒนากองการปกครองส่วนตำบลหนองบัว การพัฒนาด้านโครงสร้างพื้นฐาน

แผนงานอุตสาหกรรมและการโยธา (ด้านเศรษฐกิจ)

ที่	โครงการ	วัตถุประสงค์	เป้าหมาย (ผลผลิตของโครงการ)	งบประมาณ					ตัวชี้วัด (KPI)	ผลที่คาดว่าจะได้รับ	หน่วยงานรับผิดชอบหลัก
				พ.ศ.๒๕๖๖	พ.ศ.๒๕๖๗	พ.ศ.๒๕๖๘	พ.ศ.๒๕๖๙	พ.ศ.๒๕๗๐			
๑	โครงการก่อสร้างถนนคอนกรีตเสริมเหล็กสายทางคลองข่อย หมู่ที่ ๑ บ้านหนองบัว	เพื่อความสะดวกในการสัญจรไป-มา และมีถนนที่มีมาตรฐาน	ขนาดกว้าง ๕.๐๐ เมตร ยาว ๑๔๗.๐๐ เมตร หนา ๐.๑๕ เมตร ลงลูกรังไหลทางข้างละ ๐-๐.๕๐ เมตร	๔๙๘,๐๐๐		๔๙๒,๔๕๐	๔๙๒,๔๕๐	๔๙๒,๔๕๐	ความยาวถนน ๑๔๗.๐๐ เมตร	ประชาชนในพื้นที่สามารถสัญจรไป-มา ได้อย่างสะดวก และมีถนนที่ได้	กองช่าง
๒	โครงการก่อสร้างถนนคอนกรีตเสริมเหล็กสายทางนาหนองแคน หมู่ที่ ๑ บ้านหนองบัว	เพื่อความสะดวกในการสัญจรไป-มา และมีถนนที่มีมาตรฐาน	ขนาดกว้าง ๔.๐๐ เมตร ยาว ๑,๑๐๐.๐๐ เมตร ลงลูกรังไหลทางข้างละ ๐-๐.๕๐ เมตร			๒,๙๙๒,๐๐๐	๒,๙๙๒,๐๐๐	๒,๙๙๒,๐๐๐	ความยาวถนน ๑,๑๐๐.๐๐ เมตร	ประชาชนในพื้นที่สามารถสัญจรไป-มา ได้อย่างสะดวก และมีถนนที่ได้	กองช่าง
๓	โครงการก่อสร้างถนนคอนกรีตเสริมเหล็กสายทางคลองข่อยตอนบน หมู่ที่ ๑ บ้านหนองบัว	เพื่อความสะดวกในการสัญจรไป-มา และมีถนนที่มีมาตรฐาน	ขนาดกว้าง ๕.๐๐ เมตร ยาว ๔๐๐.๐๐ เมตร ลงลูกรังไหลทางข้างละ ๐-๐.๕๐ เมตร		๑,๓๕๒,๐๐๐	๑,๓๕๒,๐๐๐	๑,๓๕๒,๐๐๐	๑,๓๕๒,๐๐๐	ความยาวถนน ๔๐๐.๐๐ เมตร	ประชาชนในพื้นที่สามารถสัญจรไป-มา ได้อย่างสะดวก และมีถนนที่ได้	กองช่าง

ที่	โครงการ	วัตถุประสงค์	เป้าหมาย (ผลผลิตของโครงการ)	งบประมาณ					ตัวชี้วัด (KPI)	ผลที่คาดว่าจะได้รับ	หน่วยงานรับผิดชอบหลัก
				พ.ศ.๒๕๖๖	พ.ศ.๒๕๖๗	พ.ศ.๒๕๖๘	พ.ศ.๒๕๖๙	พ.ศ.๒๕๗๐			
๔	โครงการก่อสร้างถนนคอนกรีตเสริมเหล็กสายทางคลองซอยตอนล่าง หมู่ที่ ๑ บ้านหนองบัว	เพื่อความสะดวกในการสัญจรไป-มา และมีถนนที่มีมาตรฐาน	ขนาดกว้าง ๔.๐๐ เมตร ยาว ๗๕๐.๐๐ เมตร ลมลูกรังไหลทางข้างละ ๐-๐.๕๐ เมตร			๒,๐๖๑,๐๐๐	๒,๐๖๑,๐๐๐	๒,๐๖๑,๐๐๐	ความยาว	ประชาชนในพื้นที่สามารถสัญจรไป-มา ได้อย่างสะดวก และมีถนนที่ได้มาตรฐาน	กองช่าง
๕	โครงการเสริมผิวแอสฟัลท์คอนกรีตสายทางหนองบัวน้อย ใต้น้ำบ่อ หมู่ที่ ๑	เพื่อให้มีถนนใช้สัญจรไป-มา ได้อย่างสะดวก และมีถนนที่มีมาตรฐาน	ขนาดกว้าง ๔.๐๐ เมตร ยาว ๕๕๐.๐๐ เมตร ลมลูกรังไหลทางข้างละ ๐-๐.๕๐ เมตร			๑,๕๑๑,๐๐๐	๑,๕๑๑,๐๐๐	๑,๕๑๑,๐๐๐	ความยาว	ประชาชนในพื้นที่สามารถสัญจรไป-มา ได้อย่างสะดวก และมีถนนที่ได้มาตรฐาน	กองช่าง
๖	โครงการก่อสร้างถนนคอนกรีตเสริมเหล็กสายตอนป่า หมู่ที่ ๑ บ้านหนองบัว	เพื่อให้มีถนนใช้สัญจรไป-มา ได้อย่างสะดวก และมีถนนที่มีมาตรฐาน	ขนาดกว้าง ๔.๐๐ เมตร ยาว ๔๗๐.๐๐ เมตร ลมลูกรังไหลทางข้างละ ๐-๐.๕๐ เมตร พ.ท.ไม่น้อยกว่า ๑๘๘ ตร.ม.		๗๒๘,๐๐๐	๗๒๘,๐๐๐	๑๑๗,๐๐๐	๑๑๗,๐๐๐	ความยาว	ประชาชนในพื้นที่สามารถสัญจรไป-มา ได้อย่างสะดวก และมีถนนที่ได้มาตรฐาน	กองช่าง
๗	โครงการก่อสร้างถนนคอนกรีตเสริมเหล็กสายทางค้ำกึ่ง หมู่ที่ ๑ บ้านหนองบัว	เพื่อให้มีถนนใช้สัญจรไป-มา ได้อย่างสะดวก และมีถนนที่มีมาตรฐาน	ขนาดกว้าง ๔.๐๐ เมตร ยาว ๗๐๐.๐๐ เมตร ลมลูกรังไหลทางข้างละ ๐-๐.๕๐ เมตร			๑,๙๐๔,๐๐๐	๑,๙๐๔,๐๐๐	๑,๙๐๔,๐๐๐	ความยาว	ประชาชนในพื้นที่สามารถสัญจรไป-มา ได้อย่างสะดวก และมีถนนที่ได้มาตรฐาน	กองช่าง
๘	โครงการก่อสร้างถนนคอนกรีตเสริมเหล็กสายทางนาหนองแคน หมู่ที่ ๑ บ้านหนองบัว	เพื่อความสะดวกในการสัญจรไป-มา และมีถนนที่มีมาตรฐาน	ขนาดกว้าง ๔.๐๐ เมตร ยาว ๑๘๐๐.๐๐ เมตร ลมลูกรังไหลทางข้างละ ๐-๐.๕๐ เมตร			๔,๘๘๖,๐๐๐	๔,๘๘๖,๐๐๐	๔,๘๘๖,๐๐๐	ความยาว	ประชาชนในพื้นที่สามารถสัญจรไป-มา ได้อย่างสะดวก และมีถนนที่ได้มาตรฐาน	กองช่าง
๙	โครงการก่อสร้างถนนคอนกรีตเสริมเหล็กสายทางนาตาลตอนล่าง หมู่ที่ ๑ บ้านหนองบัว	เพื่อความสะดวกในการสัญจรไป-มา และมีถนนที่มีมาตรฐาน	ขนาดกว้าง ๕.๐๐ เมตร ยาว ๑๘๐๐.๐๐ เมตร ลมลูกรังไหลทางข้างละ ๐-๐.๕๐ เมตร	๖,๐๓๐,๐๐๐	๖,๐๓๐,๐๐๐	๖,๐๓๐,๐๐๐	๖,๐๓๐,๐๐๐	๖,๐๓๐,๐๐๐	ความยาว	ประชาชนในพื้นที่สามารถสัญจรไป-มา ได้อย่างสะดวก และมีถนนที่ได้มาตรฐาน	กองช่าง

ที่	โครงการ	วัตถุประสงค์	เป้าหมาย (ผลผลิตของโครงการ)	งบประมาณ					ตัวชี้วัด (KPI)	ผลที่คาดว่าจะได้รับ	หน่วยงานรับผิดชอบหลัก
				พ.ศ.๒๕๖๖	พ.ศ.๒๕๖๗	พ.ศ.๒๕๖๘	พ.ศ.๒๕๖๙	พ.ศ.๒๕๗๐			
๑๐	โครงการก่อสร้างถนนคอนกรีตเสริมเหล็กสายทางหนองขี้เป็ด หมู่ที่ ๑ บ้านหนองบัว	เพื่อความสะดวกในการสัญจรไป-มา และมีถนนที่มีมาตรฐาน	ขนาดกว้าง ๕.๐๐ เมตร ยาว ๑๓๐๐.๐๐ เมตร ลงลูกรังไพล่ทางข้างละ ๐-๐.๕๐ เมตร			๔,๓๕๕,๐๐๐	๔,๓๕๕,๐๐๐	๔,๓๕๕,๐๐๐	ความยาว	ประชาชนในพื้นที่สามารถสัญจรไป-มา ได้อย่างสะดวก และมีถนนที่ได้มาตรฐาน	กองช่าง
๑๑	โครงการก่อสร้างถนนคอนกรีตเสริมเหล็กสายทางหนองลิ้ม หมู่ที่ ๑ บ้านหนองบัว	เพื่อความสะดวกในการสัญจรไป-มา และมีถนนที่มีมาตรฐาน	ขนาดกว้าง ๕.๐๐ เมตร ยาว ๗๐๐.๐๐ เมตร ลงลูกรังไพล่ทางข้างละ ๐-๐.๕๐ เมตร			๒,๓๔๕,๐๐๐	๒,๓๔๕,๐๐๐	๒,๓๔๕,๐๐๐	ความยาว	ประชาชนในพื้นที่สามารถสัญจรไป-มา ได้อย่างสะดวก และมีถนนที่ได้มาตรฐาน	กองช่าง
๑๒	โครงการก่อสร้างถนนคอนกรีตเสริมเหล็กสายทางถ้ำเม่น หมู่ที่ ๑ บ้านหนองบัว	เพื่อความสะดวกในการสัญจรไป-มา และมีถนนที่มีมาตรฐาน	ขนาดกว้าง ๕.๐๐ เมตร ยาว ๑๘๐๐.๐๐ เมตร ลงลูกรังไพล่ทางข้างละ ๐-๐.๕๐ เมตร	๖,๐๓๐,๐๐๐		๖,๐๓๐,๐๐๐	๖,๐๓๐,๐๐๐	๖,๐๓๐,๐๐๐	ความยาว	ประชาชนในพื้นที่สามารถสัญจรไป-มา ได้อย่างสะดวก และมีถนนที่ได้มาตรฐาน	กองช่าง
๑๓	โครงการก่อสร้างถนนคอนกรีตเสริมเหล็กสายข้างวัดศรีมงคล หมู่ที่ ๑ บ้านหนองบัว	เพื่อขนถ่ายผลผลิตทางการเกษตรได้อย่างสะดวก	ขนาดกว้าง ๔.๐๐ เมตร ยาว ๕๓๐.๐๐ เมตร ลงลูกรังไพล่ทางข้างละ ๐-๐.๕๐ เมตร	๑๐๐,๐๐๐	๑๓๗,๐๐๐	๑๓๗,๐๐๐	๑๓๗,๐๐๐	๑๓๗,๐๐๐	ความยาว	ประชาชนสามารถขนถ่ายผลผลิตทางการเกษตรได้อย่างสะดวกมากขึ้น	กองช่าง ดำเนินการ
๑๔	โครงการก่อสร้างถนนลูกรังเพื่อการเกษตรสายบ้านนายเอกชัย ถึง นานายเข้ม หมู่ที่ ๑ บ้านหนองบัว	เพื่อขนถ่ายผลผลิตทางการเกษตรได้อย่างสะดวก	ขนาดกว้าง ๔.๐๐ เมตร ยาว ๒๐๐.๐๐ เมตร หนาเฉลี่ย ๐.๑๕ เมตร		๗๒,๐๐๐	๗๒,๐๐๐	๗๒,๐๐๐	๗๒,๐๐๐	ความยาว	ประชาชนสามารถขนถ่ายผลผลิตทางการเกษตรได้อย่างสะดวกมากขึ้น	กองช่าง
๑๕	โครงการก่อสร้างถนนลูกรังเพื่อการเกษตรสายนาหนองลิ้ม หมู่ที่ ๑ บ้านหนองบัว	เพื่อขนถ่ายผลผลิตทางการเกษตรได้อย่างสะดวก	ขนาดกว้าง ๔.๐๐ เมตร ยาว ๘๐๐.๐๐ เมตร หนาเฉลี่ย ๐.๑๕ เมตร	๒๘๘,๐๐๐	๒๘๘,๐๐๐	๒๘๘,๐๐๐	๒๘๘,๐๐๐	๒๘๘,๐๐๐	ความยาว	ประชาชนสามารถขนถ่ายผลผลิตทางการเกษตรได้อย่างสะดวกมากขึ้น	กองช่าง

ที่	โครงการ	วัตถุประสงค์	เป้าหมาย (ผลผลิตของโครงการ)	งบประมาณ					ตัวชี้วัด (KPI)	ผลที่คาดว่าจะได้รับ	หน่วยงานรับผิดชอบหลัก
				พ.ศ.๒๕๖๖	พ.ศ.๒๕๖๗	พ.ศ.๒๕๖๘	พ.ศ.๒๕๖๙	พ.ศ.๒๕๗๐			
๑๖	โครงการลงลูกรังผิวจราจร สายบ้านนางนฤมล ถึง นานายปริญญา หมู่ที่ ๑ บ้านหนองบัว	เพื่อขนถ่ายผลผลิต ทางการเกษตรได้อย่าง สะดวก	ขนาดกว้าง ๔.๐๐ เมตร ยาว ๓๐๐.๐๐ เมตร หนาเฉลี่ย ๐.๑๕ เมตร		๔๘,๐๐๐	๔๘,๐๐๐	๔๘,๐๐๐	๔๘,๐๐๐	ความยาว	ประชาชน สามารถขนถ่าย ผลผลิตทางการเกษตร ได้อย่างสะดวกมากขึ้น	กองช่าง
๑๗	โครงการลงลูกรังผิวจราจร ถนนสายหนองขี้เป็ด หมู่ที่ ๑ บ้านหนองบัว	เพื่อขนถ่ายผลผลิต ทางการเกษตรได้อย่าง สะดวก	ขนาดกว้าง ๔.๐๐ เมตร ยาว ๑,๕๐๐.๐๐ เมตร หนาเฉลี่ย ๐.๑๕ เมตร		๒๔๐,๐๐๐	๒๔๐,๐๐๐	๒๔๐,๐๐๐	๒๔๐,๐๐๐	ความยาว	ประชาชน สามารถขนถ่าย ผลผลิตทางการเกษตร ได้อย่างสะดวกมากขึ้น	กองช่าง
๑๘	โครงการลงลูกรังผิวจราจร สายนานายพบ ถึง นานายศักดิ์ดา หมู่ที่ ๑ บ้านหนองบัว	เพื่อขนถ่ายผลผลิต ทางการเกษตรได้อย่าง สะดวก	ขนาดกว้าง ๔.๐๐ เมตร ยาว ๑,๕๐๐.๐๐ เมตร หนาเฉลี่ย ๐.๑๕ เมตร			๒๔๐,๐๐๐	๒๔๐,๐๐๐	๒๔๐,๐๐๐	ความยาว	ประชาชน สามารถขนถ่าย ผลผลิตทางการเกษตร ได้อย่างสะดวกมากขึ้น	กองช่าง
๑๙	โครงการขยายเขตไฟฟ้าแรงต่ำ/สูง (สายหนองบัว-บ้านแก้ง) หมู่ที่ ๑ บ้านหนองบัว	เพื่อเพิ่มความส่องสว่าง ให้กับหมู่บ้าน	ขยายระบบจำหน่าย ไฟฟ้าแรงสูง		๕๐๐,๐๐๐	๕๐๐,๐๐๐	๕๐๐,๐๐๐	๕๐๐,๐๐๐	ร้อยละของ ปชช. ที่ได้รับ ประโยชน์	ความสว่างของ หมู่บ้านเพิ่มขึ้น	กองช่าง
๒๐	โครงการก่อสร้างระบบประปา เพื่อการบริโภค พร้อมติดตั้งเครื่องกรองน้ำ	เพื่อให้ประชาชน มีน้ำอุปโภคบริโภค อย่างเพียงพอ	ระบบประปาขนาดใหญ่ แบบมาตรฐาน		๕,๐๐๐,๐๐๐	๕,๐๐๐,๐๐๐	๕,๐๐๐,๐๐๐	๕,๐๐๐,๐๐๐	ร้อยละของ ปชช. ที่ได้รับ ประโยชน์	ประชาชน มีน้ำอุปโภคบริโภค อย่างเพียงพอ	กองช่าง

ที่	โครงการ	วัตถุประสงค์	เป้าหมาย (ผลผลิตของโครงการ)	งบประมาณ					ตัวชี้วัด (KPI)	ผลที่คาดว่าจะได้รับ	หน่วยงานรับผิดชอบหลัก
				พ.ศ.๒๕๖๖	พ.ศ.๒๕๖๗	พ.ศ.๒๕๖๘	พ.ศ.๒๕๖๙	พ.ศ.๒๕๗๐			
๒๐	โครงการขยายเขตไฟฟ้าแรงต่ำ หมู่ที่ ๑ บ้านหนองบัว (สายคลองซอยตอนบน)	เพื่อเพิ่มความส่องสว่างให้กับหมู่บ้าน	ขยายระบบจำหน่ายไฟฟ้าแรงต่ำ สายบ้านนายเอกชัย		๕๐๐,๐๐๐	๕๐๐,๐๐๐	๕๐๐,๐๐๐	๕๐๐,๐๐๐	ร้อยละของ พชช. ที่ได้รับประโยชน์	ความส่องสว่างของหมู่บ้านเพิ่มขึ้น	กองช่าง
๒๑	โครงการก่อสร้างระบบประปาเพื่อการบริโภค พร้อมติดตั้งเครื่องกรองน้ำ	เพื่อให้ประชาชนมีน้ำอุปโภคบริโภคอย่างเพียงพอ	ระบบประปาขนาดใหญ่ แบบมาตรฐาน		๕,๐๐๐,๐๐๐	๕,๐๐๐,๐๐๐	๕,๐๐๐,๐๐๐	๕,๐๐๐,๐๐๐	ร้อยละของ พชช. ที่ได้รับประโยชน์	ประชาชนมีน้ำอุปโภคบริโภคอย่างเพียงพอ	กองช่าง
๒๒	โครงการก่อสร้างถนนคอนกรีตเสริมเหล็ก สายบ้านนายอ่อนสี หมู่ที่ ๑ บ้านหนองบัว	เพื่อให้ประชาชนสามารถเดินทางได้อย่างสะดวก	ขนาดกว้าง ๒.๕๐ เมตร ยาว ๖๐.๐๐ เมตร หนาเฉลี่ย ๐.๑๕ เมตร		๔๘,๐๐๐	๔๘,๐๐๐	๘๓,๐๐๐	๑๐๐,๐๐๐	ความยาว	ประชาชนสามารถเดินทางได้อย่างสะดวก	กองช่าง
๒๓	โครงการขยายเขตไฟฟ้าแรงสูง-ต่ำ หมู่ที่ ๑ บ้านหนองบัว (สายหนองบัวไปบ้านแก้ง)	เพื่อเพิ่มความส่องสว่างให้กับหมู่บ้าน	ขยายระบบจำหน่ายไฟฟ้าแรงต่ำ/แรงสูง สายหนองบัวไปบ้านแก้ง		๑,๐๐๐,๐๐๐	๑,๐๐๐,๐๐๐	๑,๐๐๐,๐๐๐	๑,๐๐๐,๐๐๐	ร้อยละของ พชช. ที่ได้รับประโยชน์	ความส่องสว่างของหมู่บ้านเพิ่มขึ้น	กองช่าง
๒๔	โครงการลงลูกรังผิวจราจรเพื่อการเกษตร สายนาถกยอ ไป หมู่ที่ ๘ บ้านหนองหวางาม หมู่ที่ ๑ บ้านหนองบัว	เพื่อให้ประชาชนสามารถเดินทางได้อย่างสะดวก	ขนาดกว้าง ๔.๐๐ เมตร ยาว ๒๐๐๐.๐๐ เมตร หนาเฉลี่ย ๐.๑๕ เมตร		๓,๒๐๐,๐๐๐	๓,๒๐๐,๐๐๐	๓,๒๐๐,๐๐๐	๓,๒๐๐,๐๐๐	ความยาว	ประชาชนสามารถเดินทางได้อย่างสะดวก	กองช่าง

ที่	โครงการ	วัตถุประสงค์	เป้าหมาย (ผลผลิตของโครงการ)	งบประมาณ					ตัวชี้วัด (KPI)	ผลที่คาดว่าจะได้รับ	หน่วยงานรับผิดชอบหลัก
				พ.ศ.๒๕๖๖	พ.ศ.๒๕๖๗	พ.ศ.๒๕๖๘	พ.ศ.๒๕๖๙	พ.ศ.๒๕๗๐			
๒๕	โครงการไฟฟ้าส่องสว่างภายในหมู่บ้าน หมู่ที่ ๑ บ้านหนองบัว	เพื่อเพิ่มความส่องสว่างให้กับหมู่บ้าน	เพิ่มไฟฟ้าส่องสว่างจำนวน ๒๐ จุด		๑๐๐,๐๐๐	๑๐๐,๐๐๐	๑๐๐,๐๐๐	๑๐๐,๐๐๐	ร้อยละของ พชช. ที่ได้รับประโยชน์	ความสว่างของหมู่บ้านเพิ่มขึ้น	กองช่าง
๒๖	โครงการเสริมผิวถนนแอสฟัลท์ติก หมู่ที่ ๑ บ้านหนองบัว สายหนองบัว ไป บ้านแก้ง	เพื่อให้ประชาชนสามารถเดินทางได้อย่างสะดวก	กว้าง ๖ เมตร ยาว ๖,๒๐๐ เมตร หนาเฉลี่ย ๐.๑๕ เมตร		๑๒,๔๘๖,๐๐๐	๑๒,๔๘๖,๐๐๐	๑๒,๔๘๖,๐๐๐	๑๒,๔๘๖,๐๐๐	ความยาว	ประชาชนสามารถเดินทางได้อย่างสะดวก	กองช่าง/ หน่วยงานที่เกี่ยวข้อง
๒๗	โครงการก่อสร้างฝายปิดรางระบายน้ำ หมู่ที่ ๑ บ้านหนองบัว (รอบหมู่บ้าน)	เพื่อแก้ไขปัญหาน้ำท่วม	ขนาด ๖๕๐x๒๐๐๐x๐.๑๐ ม.		๑,๕๐๐,๐๐๐	๑,๕๐๐,๐๐๐	๑,๕๐๐,๐๐๐	๑,๕๐๐,๐๐๐	ร้อยละของ พชช. ที่ได้รับประโยชน์	สามารถแก้ไขปัญหาน้ำท่วม	กองช่าง
๒๘	โครงการธนาคารน้ำใต้ดิน หมู่ที่ ๑ บ้านหนองบัว (รอบหมู่บ้าน)	เพื่อแก้ไขปัญหาน้ำท่วม	ระยะทาง ๒,๐๐๐ เมตร		๒,๐๐๐,๐๐๐	๒,๐๐๐,๐๐๐	๒,๐๐๐,๐๐๐	๒,๐๐๐,๐๐๐	ร้อยละของ พชช. ที่ได้รับประโยชน์	สามารถแก้ไขปัญหาน้ำท่วม	กองช่าง
๒๙	โครงการก่อสร้างรางระบายน้ำพร้อมฝายปิด หมู่ที่ ๑ บ้านหนองบัว (สายบ้านนายพันธ์ทอง)	เพื่อแก้ไขปัญหาน้ำท่วม	ระยะทาง ๑๐๐ เมตร		๒๐๐,๐๐๐	๒๐๐,๐๐๐	๒๐๐,๐๐๐	๒๐๐,๐๐๐	ร้อยละของ พชช. ที่ได้รับประโยชน์	สามารถแก้ไขปัญหาน้ำท่วม	กองช่าง
๓๐	โครงการขุดลอกห้วยขี้หมู หมู่ที่ ๑ บ้านหนองบัว	เพื่อแก้ไขปัญหการระบายน้ำและกำจัดวัชพืช	ระยะทาง ๑,๐๐๐ เมตร		๓๐๐,๐๐๐	๓๐๐,๐๐๐	๓๐๐,๐๐๐	๓๐๐,๐๐๐	ร้อยละของ พชช. ที่ได้รับประโยชน์	สามารถแก้ไขปัญหการระบายน้ำได้	กองช่าง

ที่	โครงการ	วัตถุประสงค์	เป้าหมาย (ผลผลิตของโครงการ)	งบประมาณ					ตัวชี้วัด (KPI)	ผลที่คาดว่าจะได้รับ	หน่วยงานรับผิดชอบหลัก
				พ.ศ.๒๕๖๖	พ.ศ.๒๕๖๗	พ.ศ.๒๕๖๘	พ.ศ.๒๕๖๙	พ.ศ.๒๕๗๐			
๓๑	โครงการก่อสร้างรางระบายน้ำพร้อมฝาบิปิดหมู่ที่ ๑ บ้านหนองบัว (ขอยบ้านผู้ใหญ่อู่ทอง)	เพื่อแก้ไขปัญหาน้ำท่วม	ขนาดกว้าง ๐.๔๕ เมตร ปาก รอบใน กว้าง ๐.๒๕ เมตร ลึก เฉลี่ย ๐.๓๐ เมตร ยาว ๓๐๐ เมตร		๕๔๐,๐๐๐	๕๔๐,๐๐๐	๕๔๐,๐๐๐	๕๔๐,๐๐๐	ร้อยละของ ประช. ที่ได้รับ ประโยชน์	สามารถแก้ไข ปัญหาน้ำท่วม	กองช่าง
๓๒	โครงการลงลูกรังผิวจราจรภายในหมู่บ้านหมู่ที่ ๑ บ้านหนองบัว (ทุกสาย)	เพื่อให้ประชาชนสามารถ เดินทางได้อย่างสะดวก	ขนาดกว้าง ๔.๐๐ เมตร หนา เฉลี่ย ๐.๑๕ เมตร		๓,๐๐๐,๐๐๐	๓,๐๐๐,๐๐๐	๓,๐๐๐,๐๐๐	๓,๐๐๐,๐๐๐	ร้อยละของ ประช. ที่ได้รับ ประโยชน์	ประชาชนสามารถ เดินทางได้อย่าง สะดวก	กองช่าง
๓๓	โครงการเสริมผิวแอสฟัลท์คอนกรีต สายทางหนองบัวน้อย ใต้น้ำบ่อ หมู่ที่ ๑	เพื่อให้ถนนใช้สัญจร ไป-มา ได้อย่างสะดวก และมีถนนที่มีมาตรฐาน	ขนาดกว้าง ๔.๐๐ เมตร ยาว ๕๕๐.๐๐ เมตร ลูกรังไหลทาง ข้างละ ๐-๐.๕๐ เมตร			๑,๕๑๑,๐๐๐	๑,๕๑๑,๐๐๐	๑,๕๑๑,๐๐๐	ความยาว	ประชาชนในพื้นที่ สามารถสัญจร ไป-มา ได้อย่างสะดวก และมีถนนที่ได้มาตรฐาน	กองช่าง
๓๔	โครงการก่อสร้างรางระบายน้ำพร้อมฝาบิปิดหมู่ที่ ๑ บ้านหนองบัว	เพื่อแก้ไขปัญหาน้ำท่วม	ขนาดกว้าง ๐.๔๕ เมตร ปาก รอบใน กว้าง ๐.๒๕ เมตร ลึก เฉลี่ย ๐.๓๐ เมตร ยาว ๒๘๐ เมตร		๕๐๐,๐๐๐	๕๐๐,๐๐๐	๕๐๐,๐๐๐	๕๐๐,๐๐๐	ร้อยละของ ประช. ที่ได้รับ ประโยชน์	สามารถแก้ไข ปัญหาน้ำท่วม	กองช่าง
๓๕	โครงการก่อสร้างถนนคอนกรีตเสริมเหล็กหมู่ที่ ๑ บ้านหนองบัว (สายจากสวนนางปิ่นแก้ว ไปสวนนายถนัด คำมุงคุณ)	เพื่อให้ประชาชนสามารถ เดินทางได้อย่างสะดวก	ขนาดกว้าง ๔.๐๐ เมตร ยาว ๒๐๐๐.๐๐ เมตร หนาเฉลี่ย ๐.๑๕ เมตร ถมดินคันทางหนา เฉลี่ย ๐.๔๐ เมตร		๕,๔๔๐,๐๐๐	๕,๔๔๐,๐๐๐	๕,๔๔๐,๐๐๐	๕,๔๔๐,๐๐๐	ร้อยละของ ประช. ที่ได้รับ ประโยชน์	ประชาชนสามารถ เดินทางได้อย่าง สะดวก	กองช่าง

ที่	โครงการ	วัตถุประสงค์	เป้าหมาย (ผลผลิตของโครงการ)	งบประมาณ					ตัวชี้วัด (KPI)	ผลที่คาดว่าจะได้รับ	หน่วยงานรับผิดชอบหลัก
				พ.ศ.๒๕๖๖	พ.ศ.๒๕๖๗	พ.ศ.๒๕๖๘	พ.ศ.๒๕๖๙	พ.ศ.๒๕๗๐			
๓๖	โครงการก่อสร้างถนนลูกรัง หมู่ที่ ๑ บ้านหนองบัว (สายบ้านนายพิศ ไปถึงสวนนายชนิด เชื้อเมืองแสน)	เพื่อให้ประชาชนสามารถเดินทางได้อย่างสะดวก	ขนาดกว้าง ๔.๐๐ เมตร ยาว ๑๐๐๐.๐๐ เมตร หนาเฉลี่ย ๐.๑๕ เมตร ถมดินคันทางหนาเฉลี่ย ๐.๔๐ เมตร		๓๖๐,๐๐๐	๓๖๐,๐๐๐	๓๖๐,๐๐๐	๓๖๐,๐๐๐	ร้อยละของ พช. ที่ได้รับประโยชน์	ประชาชนสามารถเดินทางได้อย่างสะดวก	กองช่าง
๓๗	โครงการก่อสร้างประปาแบบมาตรฐานสองระบบ หมู่ที่ ๑ บ้านหนองบัว	เพื่อให้ประชาชนมีน้ำสำหรับอุปโภคบริโภคอย่างเพียงพอ	ตามแบบมาตรฐาน		๕,๐๐๐,๐๐๐	๕,๐๐๐,๐๐๐	๕,๐๐๐,๐๐๐	๕,๐๐๐,๐๐๐	ร้อยละของ พช. ที่ได้รับประโยชน์	มีน้ำสำหรับอุปโภคบริโภคอย่างเพียงพอ	กองช่าง/ หน่วยงานที่เกี่ยวข้อง
๓๘	โครงการลงลูกรังผิวจราจร หมู่ที่ ๑ บ้านหนองบัว (สายหนองลิ้ม)	เพื่อให้ประชาชนสามารถเดินทางได้อย่างสะดวก	ขนาดกว้าง ๔.๐๐ เมตร ยาว ๑,๕๐๐.๐๐ เมตร หนาเฉลี่ย ๐.๑๕ เมตร		๒๔๐,๐๐๐	๒๔๐,๐๐๐	๒๔๐,๐๐๐	๒๔๐,๐๐๐	ร้อยละของ พช. ที่ได้รับประโยชน์	ประชาชนสามารถเดินทางได้อย่างสะดวก	กองช่าง
๓๙	โครงการลงลูกรังผิวจราจร หมู่ที่ ๑ บ้านหนองบัว (สายถ้ำเม่น)	เพื่อให้ประชาชนสามารถเดินทางได้อย่างสะดวก	ขนาดกว้าง ๔.๐๐ เมตร ยาว ๑,๐๐๐.๐๐ เมตร หนาเฉลี่ย ๐.๑๕ เมตร		๑๖๐,๐๐๐	๑๖๐,๐๐๐	๑๖๐,๐๐๐	๑๖๐,๐๐๐	ร้อยละของ พช. ที่ได้รับประโยชน์	ประชาชนสามารถเดินทางได้อย่างสะดวก	กองช่าง
๔๐	โครงการลงลูกรังผิวจราจร หมู่ที่ ๑ บ้านหนองบัว (สายนาตาลตอนบน)	เพื่อให้ประชาชนสามารถเดินทางได้อย่างสะดวก	ขนาดกว้าง ๔.๐๐ เมตร ยาว ๑,๕๐๐.๐๐ เมตร หนาเฉลี่ย ๐.๑๕ เมตร		๒๔๐,๐๐๐	๒๔๐,๐๐๐	๒๔๐,๐๐๐	๒๔๐,๐๐๐	ร้อยละของ พช. ที่ได้รับประโยชน์	ประชาชนสามารถเดินทางได้อย่างสะดวก	กองช่าง

ที่	โครงการ	วัตถุประสงค์	เป้าหมาย (ผลผลิตของโครงการ)	งบประมาณ					ตัวชี้วัด (KPI)	ผลที่คาดว่าจะได้รับ	หน่วยงานรับผิดชอบหลัก
				พ.ศ.๒๕๖๖	พ.ศ.๒๕๖๗	พ.ศ.๒๕๖๘	พ.ศ.๒๕๖๙	พ.ศ.๒๕๗๐			
๔๑	โครงการลงลูกรังผิวจราจร หมู่ที่ ๑ บ้านหนองบัว (สายนาดาลตอนล่าง)	เพื่อให้ประชาชนสามารถเดินทางได้อย่างสะดวก	ขนาดกว้าง ๔.๐๐ เมตร ยาว ๑,๕๐๐.๐๐ เมตร หนาเฉลี่ย ๐.๑๕ เมตร		๒๔๐,๐๐๐	๒๔๐,๐๐๐	๒๔๐,๐๐๐	๒๔๐,๐๐๐	ร้อยละของ พช. ที่ได้รับประโยชน์	ประชาชนสามารถเดินทางได้อย่างสะดวก	กองช่าง
๔๒	โครงการปรับปรุงถนนภายในหมู่บ้าน บ้านหนองบัว หมู่ที่ ๑ ตำบลหนองบัว	เพื่อความสะดวกในการสัญจรไป-มา และป้องกันการเกิดอุบัติเหตุจากการใช้ถนน	ปริมาณงานตามที่ อบต.หนองบัวกำหนด			๑๐๐,๐๐๐	๒๐๐,๐๐๐	๒๐๐,๐๐๐	จำนวนประชาชนที่ได้รับประโยชน์จากการใช้ถนน	ประชาชนในพื้นที่สามารถสัญจรไป-มา ได้อย่างสะดวกและปลอดภัย	กองช่าง
๔๓	โครงการซ่อมแซมถนนภายในหมู่บ้าน บ้านหนองบัว หมู่ที่ ๑ ตำบลหนองบัว	เพื่อความสะดวกในการสัญจรไป-มา และป้องกันการเกิดอุบัติเหตุจากการใช้ถนน	ปริมาณงานตามที่ อบต.หนองบัวกำหนด			๕๐,๐๐๐	๑๐๐,๐๐๐	๑๐๐,๐๐๐	จำนวนประชาชนที่ได้รับประโยชน์จากการใช้ถนน	ประชาชนในพื้นที่สามารถสัญจรไป-มา ได้อย่างสะดวกและปลอดภัย	กองช่าง

รายละเอียดโครงการพัฒนา
แผนพัฒนาท้องถิ่น (พ.ศ. ๒๕๖๖ - ๒๕๗๐) ฉบับทบทวนประจำปี พ.ศ. ๒๕๖๘
องค์การบริหารส่วนตำบลหนองบัว อำเภอคงหลวง จังหวัดมุกดาหาร

แบบ ผ.๐๒

ก. ยุทธศาสตร์ชาติ ๒๐ ปี ยุทธศาสตร์ที่ ๔ ด้านการสร้างโอกาสและความเสมอภาค

ข. แผนพัฒนาเศรษฐกิจและสังคมแห่งชาติ ฉบับที่ ๑๓ หมายเหตุที่ ๕ ไทยเป็นประตูการค้าการลงทุนและยุทธศาสตร์ทางโลจิสติกส์ที่สำคัญของภูมิภาค

ค. Sustainable Development Goals : SDGs เป้าหมายที่ ๙ สร้างโครงสร้างพื้นฐานที่มีความยืดหยุ่นต่อการเปลี่ยนแปลง ส่งเสริมการพัฒนาอุตสาหกรรมที่ครอบคลุมและยั่งยืน และส่งเสริมนวัตกรรม Industry, Innovation and Infrastructure

ง. ยุทธศาสตร์จังหวัดมุกดาหาร ที่ ๔ การพัฒนาเมืองและชุมชนน่าอยู่อย่างยั่งยืน

จ. ยุทธศาสตร์การพัฒนากองศกรปกครองส่วนท้องถิ่นเขตจังหวัดมุกดาหาร ที่ ๑ เสริมสร้างท้องถิ่นเมืองน่าอยู่

(๑) ยุทธศาสตร์การพัฒนากองศกรปกครองส่วนตำบลหนองบัว การพัฒนาด้านโครงสร้างพื้นฐาน

แผนงานเคหะและชุมชน (ด้านเศรษฐกิจ)

ที่	โครงการ	วัตถุประสงค์	เป้าหมาย (ผลผลิตของโครงการ)	งบประมาณ					ตัวชี้วัด (KPI)	ผลที่คาดว่าจะได้รับ	หน่วยงานรับผิดชอบหลัก
				พ.ศ.๒๕๖๖	พ.ศ.๒๕๖๗	พ.ศ.๒๕๖๘	พ.ศ.๒๕๖๙	พ.ศ.๒๕๗๐			
๔๔	โครงการก่อสร้างระบบระบายน้ำไร้ท่อ (ด้วยระบบธนาคารน้ำใต้ดิน) หมู่ที่ ๑ บ้านหนองบัว (สายคุ่มสมถิติ)	เพื่อแก้ไขปัญหาน้ำท่วมขังในชุมชน	ขนาดกว้าง ๐.๕๐ เมตร ลึก ๐.๖๐ เมตร ยาว ๓๒๐ เมตร บ่อผันน้ำ ๑๖ บ่อ			๑๖๗,๐๐๐	๑๗๒,๘๐๐	๑๗๒,๘๐๐	ความยาว ๓๒๐ เมตร	สามารถแก้ไขปัญหา น้ำท่วมขังในชุมชน	กองช่าง
๔๕	โครงการก่อสร้างระบบระบายน้ำไร้ท่อ (ด้วยระบบธนาคารน้ำใต้ดิน) หมู่ที่ ๑ บ้านหนองบัว (สายคล้ายอารมณ)	เพื่อแก้ไขปัญหาน้ำท่วมขังในชุมชน	ขนาดกว้าง ๐.๕๐ เมตร ลึก ๐.๖๐ เมตร ยาว ๓๐๐ เมตร บ่อผันน้ำ ๑๕ บ่อ			๑๕๓,๐๐๐	๑๖๒,๐๐๐	๑๖๒,๐๐๐	ความยาว ๓๐๐ เมตร ๓๐๐ เมตร	สามารถแก้ไขปัญหา น้ำท่วมขังในชุมชน	กองช่าง
๔๖	โครงการก่อสร้างระบบระบายน้ำไร้ท่อ (ด้วยระบบธนาคารน้ำใต้ดิน) หมู่ที่ ๑ บ้านหนองบัว (สายคุ่มสุขสบาย)	เพื่อแก้ไขปัญหาน้ำท่วมขังในชุมชน	ขนาดกว้าง ๐.๕๐ เมตร ลึก ๐.๖๐ เมตร ยาว ๓๐๐ เมตร บ่อผันน้ำ ๑๕ บ่อ	๑๕๓,๐๐๐		๑๕๓,๐๐๐	๑๖๒,๐๐๐	๑๖๒,๐๐๐	ความยาว ๓๐๐ เมตร	สามารถแก้ไขปัญหา น้ำท่วมขังในชุมชน	กองช่าง

ที่	โครงการ	วัตถุประสงค์	เป้าหมาย (ผลผลิตของโครงการ)	งบประมาณ					ตัวชี้วัด (KPI)	ผลที่คาดว่าจะได้รับ	หน่วยงานรับผิดชอบหลัก
				พ.ศ.๒๕๖๖	พ.ศ.๒๕๖๗	พ.ศ.๒๕๖๘	พ.ศ.๒๕๖๙	พ.ศ.๒๕๗๐			
๔๗	โครงการก่อสร้างรางระบายน้ำไร้ท่อ (ด้วยระบบธนาคารน้ำใต้ดิน) หมู่ที่ ๑ บ้านหนองบัว (สายคุ่มสันติสุข)	เพื่อแก้ไขปัญหาน้ำท่วมขังในชุมชน	ขนาดกว้าง ๐.๕๐ เมตร ลึก ๐.๖๐ เมตร ยาว ๓๐๐ เมตร บ่อผันน้ำ ๑๕ บ่อ		๑๕๓,๐๐๐	๑๕๓,๐๐๐	๑๖๒,๐๐๐	๑๖๒,๐๐๐	ความยาว ๓๐๐ เมตร	สามารถแก้ไขปัญหา น้ำท่วมขังในชุมชน	กองช่าง
๔๘	โครงการก่อสร้างระบบระบายน้ำไร้ท่อ (ด้วยระบบธนาคารน้ำใต้ดิน) หมู่ที่ ๑ บ้านหนองบัว (สายซอยคลองสวรรค์)	เพื่อแก้ไขปัญหาน้ำท่วมขังในชุมชน	ขนาดกว้าง ๐.๕๐ เมตร ลึก ๐.๖๐ เมตร ยาว ๓๐๐ เมตร บ่อผันน้ำ ๑๕ บ่อ		๑๕๓,๐๐๐	๑๕๓,๐๐๐	๑๖๒,๐๐๐	๑๖๒,๐๐๐	ความยาว ๓๐๐ เมตร	สามารถแก้ไขปัญหา น้ำท่วมขังในชุมชน	กองช่าง
๔๙	โครงการก่อสร้างระบบระบายน้ำไร้ท่อ (ด้วยระบบธนาคารน้ำใต้ดิน) หมู่ที่ ๑ บ้านหนองบัว (สายข้างบ้านผู้จัดการสมควร)	เพื่อแก้ไขปัญหาน้ำท่วมขังในชุมชน	ขนาดกว้าง ๐.๕๐ เมตร ลึก ๐.๖๐ เมตร ยาว ๓๐๐ เมตร บ่อผันน้ำ ๑๕ บ่อ			๑๕๓,๐๐๐	๑๖๒,๐๐๐	๑๖๒,๐๐๐	ความยาว ๓๐๐ เมตร	สามารถแก้ไขปัญหา น้ำท่วมขังในชุมชน	กองช่าง
๕๐	โครงการก่อสร้างระบบระบายน้ำไร้ท่อ (ด้วยระบบธนาคารน้ำใต้ดิน) หมู่ที่ ๑ บ้านหนองบัว (สายตลาด)	เพื่อแก้ไขปัญหาน้ำท่วมขังในชุมชน	ขนาดกว้าง ๐.๕๐ เมตร ลึก ๐.๖๐ เมตร ยาว ๑๘๕ เมตร บ่อผันน้ำ ๑๕ บ่อ	๘๐,๖๐๐		๘๐,๖๐๐	๘๙,๙๐๐	๘๙,๙๐๐	ความยาว ๑๘๕ เมตร	สามารถแก้ไขปัญหา น้ำท่วมขังในชุมชน	กองช่าง

ที่	โครงการ	วัตถุประสงค์	เป้าหมาย (ผลผลิตของโครงการ)	งบประมาณ					ตัวชี้วัด (KPI)	ผลที่คาดว่าจะได้รับ	หน่วยงานรับผิดชอบหลัก
				พ.ศ.๒๕๖๖	พ.ศ.๒๕๖๗	พ.ศ.๒๕๖๘	พ.ศ.๒๕๖๙	พ.ศ.๒๕๗๐			
๕๑	โครงการก่อสร้างระบบระบายน้ำไร้ท่อ (ด้วยระบบธนาคารน้ำใต้ดิน) หมู่ที่ ๑ บ้านหนองบัว (สายบ้านนายโสดา - นายบัว)	เพื่อแก้ไขปัญหาหน้าท่วมขังในชุมชน	ขนาดกว้าง ๐.๕๐ เมตร ลึก ๐.๖๐ เมตร ยาว ๒๖๕ เมตร บ่อผันน้ำ ๑๕ บ่อ			๑๓๔,๙๐๐	๑๔๓,๑๐๐	๑๓๔,๙๐๐	ความยาว ๒๖๕ เมตร	สามารถแก้ไขปัญหาหน้าท่วมขังในชุมชน	กองช่าง
๕๒	โครงการก่อสร้างระบบระบายน้ำไร้ท่อ (ด้วยระบบธนาคารน้ำใต้ดิน) หมู่ที่ ๑ บ้านหนองบัว (สายคุ้มพลังสามัคคี)	เพื่อแก้ไขปัญหาหน้าท่วมขังในชุมชน	ขนาดกว้าง ๐.๕๐ เมตร ลึก ๐.๖๐ เมตร ยาว ๓๐๐ เมตร บ่อผันน้ำ ๑๕ บ่อ		๑๕๓,๐๐๐	๑๕๓,๐๐๐	๑๖๒,๐๐๐	๑๖๒,๐๐๐	ความยาว ๓๐๐ เมตร	สามารถแก้ไขปัญหาหน้าท่วมขังในชุมชน	กองช่าง
๕๓	โครงการก่อสร้างระบบระบายน้ำพร้อมฝาดะแกรงเหล็ก หมู่ที่ ๑ บ้านหนองบัว (สายซอยคลองสวรรค์)	เพื่อแก้ไขปัญหาหน้าท่วมขังในชุมชน	ขนาดกว้าง ๐.๔๕ เมตร ปากروبในกว้าง ๐.๒๕ เมตร ลึกเฉลี่ย ๐.๓๐ เมตร ยาว ๑๐๗.๐๐ เมตร				๒๐๐,๐๐๐	๑๐๐,๐๐๐	ความยาว ๑๐๗ เมตร	สามารถแก้ไขปัญหาหน้าท่วมขังในชุมชน	กองช่าง
๕๔	โครงการก่อสร้างรางระบายน้ำไร้ท่อ (ด้วยระบบธนาคารน้ำใต้ดิน) หมู่ที่ ๑ บ้านหนองบัว (สายคุ้มสันติสุข)	เพื่อแก้ไขปัญหาหน้าท่วมขังในชุมชน	ขนาดกว้าง ๐.๕๐ เมตร ลึก ๐.๖๐ เมตร ยาว ๓๐๐ เมตร บ่อผันน้ำ ๑๕ บ่อ		๑๕๓,๐๐๐	๑๕๓,๐๐๐	๑๖๒,๐๐๐	๑๖๒,๐๐๐	ความยาว ๓๐๐ เมตร	สามารถแก้ไขปัญหาหน้าท่วมขังในชุมชน	กองช่าง

ทบทวนประจำปี พ.ศ. ๒๕๖๘

ที่	โครงการ	วัตถุประสงค์	เป้าหมาย (ผลผลิตของโครงการ)	งบประมาณ					ตัวชี้วัด (KPI)	ผลที่คาดว่าจะได้รับ	หน่วยงานรับผิดชอบหลัก
				พ.ศ.๒๕๖๖	พ.ศ.๒๕๖๗	พ.ศ.๒๕๖๘	พ.ศ.๒๕๖๙	พ.ศ.๒๕๗๐			
๕๕	โครงการขยายเขตไฟฟ้าส่องสว่างภายในหมู่บ้าน หมู่ที่ ๑ บ้านหนองบัว (รอบหมู่บ้าน)	เพื่อเพิ่มความส่องสว่างให้แก่ชุมชน	บ้านหนองบัว หมู่ที่ ๑ รอบหมู่บ้าน				๒๐๐,๐๐๐	๒๐๐,๐๐๐	จำนวนจุดติดตั้งไฟฟ้าส่องสว่าง	เพิ่มความส่องสว่างให้แก่ชุมชนได้ดี	กองช่าง
๕๖	โครงการขยายเขตไฟฟ้าแรงต่ำ หมู่ที่ ๑ บ้านหนองบัว (สายคลองซอยตอนบน)	เพื่อเพิ่มความส่องสว่างให้แก่ชุมชน	บ้านหนองบัว หมู่ที่ ๑ รอบหมู่บ้าน				๒๐๐,๐๐๐	๒๐๐,๐๐๐	จำนวนจุดติดตั้งไฟฟ้าส่องสว่าง	เพิ่มความส่องสว่างให้แก่ชุมชนได้ดี	กองช่าง
๕๗	โครงการติดตั้งไฟฟ้าพลังงานแสงอาทิตย์ โซลาร์เซลล์ หมู่ที่ ๑ บ้านหนองบัว (รอบหมู่บ้าน)	เพื่อเพิ่มความส่องสว่างให้แก่ชุมชน	บ้านหนองบัว หมู่ที่ ๑ รอบหมู่บ้าน โดยเฉพาะบริเวณจุดเสี่ยง				๕๐๐,๐๐๐	๕๐๐,๐๐๐	จำนวนจุดติดตั้งไฟฟ้าพลังงานแสงอาทิตย์ (โซลาร์เซลล์)	เพิ่มความส่องสว่างให้แก่ชุมชนได้ดี	กองช่าง
๕๘	โครงการก่อสร้างถนนแอสฟัลท์ติกภายในหมู่บ้าน หมู่ที่ ๑ บ้านหนองบัว *OnePlan	เพื่อให้ประชาชนสามารถเดินทางได้อย่างสะดวก	ตามแบบแปลนที่ อบต.หนองบัว กำหนด				๑,๐๐๐,๐๐๐	๑,๐๐๐,๐๐๐		ประชาชนสามารถเดินทางได้อย่างสะดวก	กองช่าง/ หน่วยงานที่เกี่ยวข้อง
รวมงบประมาณ				๔๖๗,๒๐๐	๑,๒๒๔,๐๐๐	๒,๙๐๗,๐๐๐	๕,๓๙๙,๖๐๐	๕,๑๘๓,๒๐๐			

รายละเอียดโครงการพัฒนา
แผนพัฒนาท้องถิ่น (พ.ศ. ๒๕๖๖ - ๒๕๗๐) ฉบับทบทวนประจำปี พ.ศ. ๒๕๖๘
องค์การบริหารส่วนตำบลหนองหนาว อำเภอคงหลวง จังหวัดมุกดาหาร

แบบ ผ.๐๒

ก. ยุทธศาสตร์ชาติ ๒๐ ปี ยุทธศาสตร์ที่ ๔ ด้านการสร้างโอกาสและความเสมอภาค

ข. แผนพัฒนาเศรษฐกิจและสังคมแห่งชาติ ฉบับที่ ๑๓ หมายเหตุที่ ๕ ไทยเป็นประตูการค้าการลงทุนและยุทธศาสตร์ทางโลจิสติกส์ที่สำคัญของภูมิภาค

ค. Sustainable Development Goals : SDGs เป้าหมายที่ ๙ สร้างโครงสร้างพื้นฐานที่มีความยืดหยุ่นต่อการเปลี่ยนแปลง ส่งเสริมการพัฒนาอุตสาหกรรมที่ครอบคลุมและยั่งยืน และส่งเสริม

Industry, Innovation and Infrastructure

ง. ยุทธศาสตร์จังหวัดมุกดาหาร ที่ ๔ การพัฒนาเมืองและชุมชนน่าอยู่อย่างยั่งยืน

จ. ยุทธศาสตร์การพัฒนากองคกรปกครองส่วนท้องถิ่นเขตจังหวัดมุกดาหาร ที่ ๑ เสริมสร้างท้องถิ่นเมืองน่าอยู่

(๑) ยุทธศาสตร์การพัฒนากองคกรปกครองส่วนตำบลหนองหนาว การพัฒนาด้านโครงสร้างพื้นฐาน

แผนงานอุตสาหกรรมและการโยธา (ด้านเศรษฐกิจ)

ที่	โครงการ	วัตถุประสงค์	เป้าหมาย (ผลผลิต) ของโครงการ	งบประมาณ					ตัวชี้วัด (KPI)	ผลที่คาดว่าจะได้รับ	หน่วยงานรับผิดชอบหลัก
				พ.ศ.๒๕๖๖	พ.ศ.๒๕๖๗	พ.ศ.๒๕๖๘	พ.ศ.๒๕๖๙	พ.ศ.๒๕๗๐			
๑	โครงการก่อสร้างถนนคอนกรีตเสริมเหล็ก หมู่ที่ ๒ บ้านหนองหนาว (สายบ้านนา)	เพื่อให้ประชาชนสามารถสัญจรไปมาได้ อย่างเป็นสะดวก	ขนาดกว้าง ๔.๐๐ เมตร ยาว ๗๓.๐๐ เมตร หนา ๐.๑๕ เมตร ลงลูกรังไหลทางข้างละ ๐-๐.๑๕ เมตร			๑๐๐,๐๐๐	๑๐๐,๐๐๐	๑๐๐,๐๐๐	ระยะทาง ๗๓ เมตร	ประชาชนสามารถสัญจรไปมาได้ อย่างเป็นสะดวก	กองช่าง
๒	โครงการก่อสร้างถนนคอนกรีตเสริมเหล็ก หมู่ที่ ๒ บ้านหนองหนาว (สายหนองหนาวถึงบ้านเปียด)	เพื่อให้ประชาชนสามารถสัญจรไปมาได้ อย่างเป็นสะดวก	ขนาดกว้าง ๖.๐๐ เมตร ยาว ๓,๐๐๐.๐๐ เมตร ลงลูกรังไหลทางข้างละ ๐-๐.๕๐ เมตร		๑๒,๐๖๐,๐๐๐	๑๒,๐๖๐,๐๐๐	๑๒,๐๖๐,๐๐๐	๑๒,๐๖๐,๐๐๐	ระยะทาง ๓,๐๐๐ เมตร	ประชาชนสามารถสัญจรไปมาได้ อย่างเป็นสะดวก	กองช่าง
๓	โครงการลงลูกรังผิวจราจร หมู่ที่ ๒ บ้านหนองหนาว (สายนาคำไฮ)	เพื่อให้ประชาชนสามารถสัญจรไปมาได้ อย่างเป็นสะดวก	ขนาดกว้าง ๔.๐๐ เมตร ยาว ๗๐๐ เมตร หนาเฉลี่ย ๐.๑๐ เมตร พ.ท.ไม่น้อยกว่า ๒,๘๐๐ ตร.ม.		๔๘๐,๐๐๐	๔๘๐,๐๐๐	๑๐๐,๐๐๐	๑๐๐,๐๐๐	ระยะทาง ๓,๐๐๐ เมตร	ประชาชนสามารถสัญจรไปมาได้ อย่างเป็นสะดวก	กองช่าง

ที่	โครงการ	วัตถุประสงค์	เป้าหมาย (ผลผลิต) ของโครงการ	งบประมาณ					ตัวชี้วัด (KPI)	ผลที่คาดว่าจะได้รับ	หน่วยงานรับผิดชอบหลัก
				พ.ศ.๒๕๖๖	พ.ศ.๒๕๖๗	พ.ศ.๒๕๖๘	พ.ศ.๒๕๖๙	พ.ศ.๒๕๗๐			
๔	โครงการก่อสร้างลูกระนาดบนถนน คสล. สายสี่แยกถึงอ่างเก็บน้ำฯ หมู่ที่ ๒ บ้านหนองหวาย	เพื่อแก้ไขปัญหาการใช้ยานพาหนะในชุมชนที่ก่อความรำคาญ	ก่อสร้างลูกระนาดถนนจำนวน ๖ จุด		๓๐,๐๐๐	๓๐,๐๐๐	๕๐,๐๐๐	๕๐,๐๐๐	ร้อยละของปชช. ที่ได้รับประโยชน์	สามารถแก้ไขปัญหาชุมชนได้	กองช่าง
๕	โครงการขยายคลองไส้ไก่ หมู่ที่ ๒ บ้านหนองหวาย (สายนาเหล่า)	เพื่อแก้ไขปัญหาภัยแล้ง	ระยะทาง ๒,๐๐๐ เมตร		๑,๐๐๐,๐๐๐	๑,๐๐๐,๐๐๐	๑,๐๐๐,๐๐๐	๑,๐๐๐,๐๐๐	ร้อยละของปชช. ที่ได้รับประโยชน์	สามารถแก้ไขปัญหายแล้งได้	กองช่าง
๖	โครงการก่อสร้างถนนลาดยางแอสฟัลท์ติก สายรอบหมู่บ้าน หมู่ที่ ๒ บ้านหนองหวาย	เพื่อให้ประชาชนสามารถสัญจรไปมาได้ ความสะดวก	กว้าง ๔ เมตร ยาว ๒,๐๐๐ เมตร หนาเฉลี่ย ๐.๑๔ เมตร		๖,๐๐๐,๐๐๐	๖,๐๐๐,๐๐๐	๖,๐๐๐,๐๐๐	๖,๐๐๐,๐๐๐	ร้อยละของปชช. ที่ได้รับประโยชน์	ประชาชนสามารถสัญจรไปมาได้ ความสะดวก	กองช่าง
๗	โครงการก่อสร้างประปาบาดาลผิวดินขนาดใหญ่ แบบสองระบบ หมู่ที่ ๒ บ้านหนองหวาย	เพื่อแก้ไขปัญหาการขาดแคลนน้ำ	ตามแบบมาตรฐาน และแบบแปลน อบต.หนองหวายกำหนด		๕,๐๐๐,๐๐๐	๕,๐๐๐,๐๐๐	๕,๐๐๐,๐๐๐	๕,๐๐๐,๐๐๐	ร้อยละของปชช. ที่ได้รับประโยชน์	สามารถแก้ไขปัญหาการขาดแคลนน้ำได้	กองช่าง
๘	โครงการขยายเขตไฟฟ้าเพื่อการเกษตร หมู่ที่ ๒ บ้านหนองหวาย (สายน่าน้ำบ่อถึงนาคำไฮ)	เพื่อเพิ่มความส่องสว่างในพื้นที่การเกษตร	ระยะทาง ๓,๐๐๐ เมตร		๓,๐๐๐,๐๐๐	๓,๐๐๐,๐๐๐	๓,๐๐๐,๐๐๐	๓,๐๐๐,๐๐๐	ร้อยละของปชช. ที่ได้รับประโยชน์	พื้นที่การเกษตรมีความสว่างมากขึ้น	กองช่าง

ที่	โครงการ	วัตถุประสงค์	เป้าหมาย (ผลผลิต) ของโครงการ	งบประมาณ					ตัวชี้วัด (KPI)	ผลที่คาดว่าจะได้รับ	หน่วยงานรับผิดชอบหลัก
				พ.ศ.๒๕๖๖	พ.ศ.๒๕๖๗	พ.ศ.๒๕๖๘	พ.ศ.๒๕๖๙	พ.ศ.๒๕๗๐			
๙	โครงการไฟฟ้าส่องสว่างรอบหมู่บ้าน หมู่ที่ ๒ บ้านหนองหนาว (รอบหมู่บ้าน)	เพื่อเพิ่มความส่องสว่างในหมู่บ้าน	ไฟฟ้าส่องสว่าง จำนวน ๒๐ จุด		๖๐,๐๐๐	๖๐,๐๐๐	๖๐,๐๐๐	๖๐,๐๐๐	ร้อยละของ ประชา. ที่ได้รับ ประโยชน์	หมู่บ้านมีความ สว่างมากขึ้น	กองช่าง
๑๐	โครงการก่อสร้างรางระบายน้ำพร้อมฝาบปิด หมู่ที่ ๒ บ้านหนองหนาว (รอบหมู่บ้าน)	เพื่อแก้ไขปัญหาเกี่ยวกับการระบายน้ำ ลดปัญหาน้ำท่วมขัง	ขนาดกว้าง ๐.๔๕ เมตร ปากรอบในกว้าง ๐.๒๕ เมตร ลึกเฉลี่ย ๐.๓๐ เมตร		๕๐๐,๐๐๐	๕๐๐,๐๐๐	๕๐๐,๐๐๐	๕๐๐,๐๐๐	ร้อยละของ ประชา. ที่ได้รับ ประโยชน์	สามารถแก้ไข ปัญหาน้ำท่วมขังได้	กองช่าง
๑๑	โครงการก่อสร้างถนนลูกรัง หมู่ที่ ๒ บ้านหนองหนาว (สายบ้านนาด)	เพื่อให้ประชาชน สามารถสัญจรไปมาได้ อย่างสะดวก	กว้าง ๔ เมตร ยาว ๓๕๐ เมตร หนาเฉลี่ย ๐.๑๐ เมตร พ.ท.ไม่น้อยกว่า ๑,๔๐๐ ตร.ม.		๔๗,๐๐๐	๔๗,๐๐๐	๑๐๐,๐๐๐	๑๐๐,๐๐๐	ร้อยละของ ประชา. ที่ได้รับ ประโยชน์	ประชาชนสามารถ สัญจรไปมาได้ อย่างสะดวก	กองช่าง
๑๒	โครงการก่อสร้างถนนลูกรัง หมู่ที่ ๒ บ้านหนองหนาว (สายนาเหล่า) *จากอ่างเก็บน้ำไปนายนายทองสุข	เพื่อให้ประชาชน สามารถสัญจรไปมาได้ อย่างสะดวก	กว้าง ๔ เมตร ยาว ๒,๐๐๐ เมตร หนาเฉลี่ย ๐.๑๕ เมตร		๕๐๐,๐๐๐	๕๐๐,๐๐๐	๕๐๐,๐๐๐	๕๐๐,๐๐๐	ร้อยละของ ประชา. ที่ได้รับ ประโยชน์	ประชาชนสามารถ สัญจรไปมาได้ อย่างสะดวก	กองช่าง
๑๓	โครงการขยายเขตไฟฟ้า หมู่ที่ ๒ บ้านหนองหนาว (สายนาเหล่า)	เพื่อเพิ่มความส่องสว่างให้ชุมชน	ระยะทาง ๒,๐๐๐ เมตร		๒,๐๐๐,๐๐๐	๒,๐๐๐,๐๐๐	๒,๐๐๐,๐๐๐	๒,๐๐๐,๐๐๐	ร้อยละของ ประชา. ที่ได้รับ ประโยชน์	หมู่บ้านมีความ สว่างมากขึ้น	กองช่าง

ที่	โครงการ	วัตถุประสงค์	เป้าหมาย (ผลผลิต) ของโครงการ	งบประมาณ					ตัวชี้วัด (KPI)	ผลที่คาดว่าจะได้รับ	หน่วยงานรับผิดชอบหลัก
				พ.ศ.๒๕๖๖	พ.ศ.๒๕๖๗	พ.ศ.๒๕๖๘	พ.ศ.๒๕๖๙	พ.ศ.๒๕๗๐			
๑๔	โครงการเจาะบ่อบาดาลสูบน้ำด้วยพลังงานแสงอาทิตย์ พร้อมท่อถังหมูที่ ๒ บ้านหนองหวาว	เพื่อแก้ไขปัญหาการขาดแคลนน้ำ	จำนวน ๑๐ จุด		๗,๐๐๐,๐๐๐	๗,๐๐๐,๐๐๐	๗,๐๐๐,๐๐๐	๗,๐๐๐,๐๐๐	ร้อยละของ ปชช. ที่ได้รับ ประโยชน์	สามารถแก้ไข ปัญหาการขาดแคลน น้ำได้	กองช่าง
๑๕	โครงการขยายเขตไฟฟ้าแรงต่ำ/สูง หมูที่ ๒ บ้านหนองหวาว (สายบ้านหนาด)	เพื่อเพิ่มความส่องสว่างให้ชุมชน	ระยะทาง ๑,๐๐๐ เมตร		๑,๕๐๐,๐๐๐	๑,๕๐๐,๐๐๐	๑,๕๐๐,๐๐๐	๑,๕๐๐,๐๐๐	ร้อยละของ ปชช. ที่ได้รับ ประโยชน์	หมู่บ้านมีความ สว่างมากขึ้น	กองช่าง
๑๖	โครงการก่อสร้างถนนลูกรัง หมูที่ ๒ บ้านหนองหวาว (สายรอบดอนปู่ตา)	เพื่อให้ประชาชนสามารถสัญจรไปมาได้ อย่างสะดวก	กว้าง ๔ เมตร ยาว ๑,๕๐๐ เมตร หนาเฉลี่ย ๐.๑๐ เมตร		๓๐๐,๐๐๐	๓๐๐,๐๐๐	๓๐๐,๐๐๐	๓๐๐,๐๐๐	ร้อยละของ ปชช. ที่ได้รับ ประโยชน์	ประชาชนสามารถ สัญจรไปมาได้ อย่างสะดวก	กองช่าง
๑๘	โครงการก่อสร้างถนนลูกรัง หมูที่ ๒ บ้านหนองหวาว (สายหนองมันปลา)	เพื่อให้ประชาชนสามารถสัญจรไปมาได้ อย่างสะดวก	กว้าง ๔ เมตร ยาว ๖๐๐ เมตร หนาเฉลี่ย ๐.๑๐ เมตร		๕๑,๐๐๐	๕๑,๐๐๐	๕๑,๐๐๐	๕๑,๐๐๐	ร้อยละของ ปชช. ที่ได้รับ ประโยชน์	ประชาชนสามารถ สัญจรไปมาได้ อย่างสะดวก	กองช่าง
๑๙	โครงการก่อสร้างถนนคอนกรีตเสริมเหล็ก หมูที่ ๒ บ้านหนองหวาว (สายนาคำไฮไปนานางวาสนา)	เพื่อให้ประชาชนสามารถสัญจรไปมาได้ อย่างสะดวก	กว้าง ๔ เมตร ยาว ๔๐ เมตร หนา ๐.๑๕ เมตร		๑๐๐,๐๐๐	๑๐๐,๐๐๐	๑๐๐,๐๐๐	๑๐๐,๐๐๐	ร้อยละของ ปชช. ที่ได้รับ ประโยชน์	ประชาชนสามารถ สัญจรไปมาได้ อย่างสะดวก	กองช่าง
๒๐	โครงการก่อสร้างถนนคอนกรีตเสริมเหล็ก หมูที่ ๒ บ้านหนองหวาว (สายนาคำไฮ)	เพื่อให้ประชาชนสามารถสัญจรไปมาได้ อย่างสะดวก	กว้าง ๔ เมตร ยาว ๘๘ เมตร หนา ๐.๑๕ เมตร พ.ท.ไม่น้อยกว่า ๓๕๒ ตร.ม		๑๐๐,๐๐๐	๑๐๐,๐๐๐	๒๑๐,๐๐๐	๒๑๐,๐๐๐	ร้อยละของ ปชช. ที่ได้รับ ประโยชน์	ประชาชนสามารถ สัญจรไปมาได้ อย่างสะดวก	กองช่าง

ที่	โครงการ	วัตถุประสงค์	เป้าหมาย (ผลผลิต ของโครงการ)	งบประมาณ					ตัวชี้วัด (KPI)	ผลที่คาดว่าจะได้รับ	หน่วยงาน รับผิดชอบหลัก
				พ.ศ.๒๕๖๖	พ.ศ.๒๕๖๗	พ.ศ.๒๕๖๘	พ.ศ.๒๕๖๙	พ.ศ.๒๕๗๐			
๒๑	โครงการเจาะบ่อบาดาลระบบ ประปาหมู่บ้าน หมู่ที่ ๒ บ้านหนองหนาว	เพื่อแก้ไขปัญหาเรื่องน้ำ	บ่อบาดาลระบบ ประปาหมู่บ้าน			๑๕๓,๐๐๐	๑๕๓,๐๐๐	๑๕๓,๐๐๐	ร้อยละของ ปชช. ที่ได้รับ ประโยชน์	สามารถแก้ไข ปัญหาเรื่องน้ำได้	กองช่าง
๒๒	ขยายเขตไฟฟ้าแรงต่ำ สายหน้าอ่างเก็บน้ำห้วยชะโนด หมู่ที่ ๒ บ้านหนองหนาว	เพื่อเพิ่มความส่องสว่าง ให้กับพื้นที่	ขยายเขตไฟฟ้าแรงสูง	๒๐๐,๐๐๐	๒๐๐,๐๐๐	๒๐๐,๐๐๐	๒๐๐,๐๐๐	๒๐๐,๐๐๐	ร้อยละของ ปชช. ที่ได้รับ ประโยชน์	เพิ่มความส่องสว่าง ให้กับพื้นที่	กองช่าง
๒๓	ขยายเขตไฟฟ้าแรงสูง สายหน้าอ่างเก็บน้ำห้วยชะโนด หมู่ที่ ๒ บ้านหนองหนาว	เพื่อเพิ่มความส่องสว่าง ให้กับพื้นที่	ขยายเขตไฟฟ้าแรงสูง	๒๐๐,๐๐๐	๒๐๐,๐๐๐	๒๐๐,๐๐๐	๒๐๐,๐๐๐	๒๐๐,๐๐๐	ร้อยละของ ปชช. ที่ได้รับ ประโยชน์	เพิ่มความส่องสว่าง ให้กับพื้นที่	กองช่าง

ทบทวนประจำปี พ.ศ. ๒๕๖๘

ที่	โครงการ	วัตถุประสงค์	เป้าหมาย (ผลผลิต) ของโครงการ	งบประมาณ					ตัวชี้วัด (KPI)	ผลที่คาดว่าจะได้รับ	หน่วยงาน รับผิดชอบหลัก
				พ.ศ.๒๕๖๖	พ.ศ.๒๕๖๗	พ.ศ.๒๕๖๘	พ.ศ.๒๕๖๙	พ.ศ.๒๕๗๐			
๒๔	โครงการก่อสร้างถนนคอนกรีตเสริมเหล็ก หมู่ที่ ๒ บ้านหนองหนาว สายนาคำไฮ (นานายสาวิน)	เพื่อให้ประชาชนสัญจร ไปมาได้อย่างสะดวก และปลอดภัย มีถนนที่มีมาตรฐาน	ขนาด ระยะทาง ๒๑๐ เมตร กว้าง ๔ เมตร หนา ๐.๑๕ เมตร				๔๘๗,๒๐๐	๔๘๗,๒๐๐	ระยะทาง ๒๑๐ เมตร	ประชาชนสัญจร ไปมาได้อย่างสะดวก และปลอดภัย ถนนมีมาตรฐาน	กองช่าง
๒๕	โครงการก่อสร้างถนนคอนกรีตเสริมเหล็ก หมู่ที่ ๒ บ้านหนองหนาว สายสวนนางโสภา - นายประหยัด	เพื่อให้ประชาชนสัญจร ไปมาได้อย่างสะดวก และปลอดภัย มีถนนที่มีมาตรฐาน	ขนาด ระยะทาง ๙๐๐ เมตร กว้าง ๔ เมตร หนา ๐.๑๕ เมตร				๒,๐๘๘,๐๐๐	๒,๐๘๘,๐๐๐	ระยะทาง ๙๐๐ เมตร	ประชาชนสัญจร ไปมาได้อย่างสะดวก และปลอดภัย ถนนมีมาตรฐาน	กองช่าง
๒๖	โครงการก่อสร้างถนนคอนกรีตเสริมเหล็ก หมู่ที่ ๒ บ้านหนองหนาว สายหนองหัวช้าง - สวนสาธารณะ	เพื่อให้ประชาชนสัญจร ไปมาได้อย่างสะดวก และปลอดภัย มีถนนที่มีมาตรฐาน	ขนาด ระยะทาง ๑,๕๐๐ เมตร กว้าง ๔ เมตร หนา ๐.๑๕ เมตร				๓,๔๘๐,๐๐๐	๓,๔๘๐,๐๐๐	ระยะทาง ๑,๕๐๐ เมตร	ประชาชนสัญจร ไปมาได้อย่างสะดวก และปลอดภัย ถนนมีมาตรฐาน	กองช่าง
๒๗	โครงการก่อสร้างถนนคอนกรีตเสริมเหล็ก หมู่ที่ ๒ บ้านหนองหนาว สายนายอ่อนลี - นานายทินกร	เพื่อให้ประชาชนสัญจร ไปมาได้อย่างสะดวก และปลอดภัย มีถนนที่มีมาตรฐาน	ขนาด ระยะทาง ๑,๐๕๐ เมตร กว้าง ๔ เมตร หนา ๐.๑๕ เมตร				๒,๔๓๖,๐๐๐	๒,๔๓๖,๐๐๐	ระยะทาง ๑,๐๕๐ เมตร	ประชาชนสัญจร ไปมาได้อย่างสะดวก และปลอดภัย ถนนมีมาตรฐาน	กองช่าง

ที่	โครงการ	วัตถุประสงค์	เป้าหมาย (ผลผลิต ของโครงการ)	งบประมาณ					ตัวชี้วัด (KPI)	ผลที่คาดว่าจะได้รับ	หน่วยงาน รับผิดชอบหลัก
				พ.ศ.๒๕๖๖	พ.ศ.๒๕๖๗	พ.ศ.๒๕๖๘	พ.ศ.๒๕๖๙	พ.ศ.๒๕๗๐			
๒๘	โครงการก่อสร้างถนนคอนกรีตเสริมเหล็ก หมู่ที่ ๒ บ้านหนองหวาย สายเข้าดอนปู่ตา	เพื่อให้ประชาชนสัญจร ไปมาได้อย่างสะดวก และปลอดภัย มีถนนที่มีมาตรฐาน	ขนาด ระยะทาง ๒๐๐ เมตร กว้าง ๔ เมตร หนา ๐.๑๕ เมตร				๔๖๔,๐๐๐	๔๖๔,๐๐๐	ระยะทาง ๒๐๐ เมตร	ประชาชนสัญจร ไปมาได้อย่างสะดวก และปลอดภัย ถนนมีมาตรฐาน	กองช่าง
๒๙	โครงการก่อสร้างถนนคอนกรีตเสริมเหล็ก หมู่ที่ ๒ บ้านหนองหวาย สายหนองมันปลา	เพื่อให้ประชาชนสัญจร ไปมาได้อย่างสะดวก และปลอดภัย มีถนนที่มีมาตรฐาน	ขนาด ระยะทาง ๑๐๐ เมตร กว้าง ๔ เมตร หนา ๐.๑๕ เมตร				๒๓๒,๐๐๐	๒๓๒,๐๐๐	ระยะทาง ๑๐๐ เมตร	ประชาชนสัญจร ไปมาได้อย่างสะดวก และปลอดภัย ถนนมีมาตรฐาน	กองช่าง
๓๐	โครงการก่อสร้างถนนลูกรัง หมู่ที่ ๒ บ้านหนองหวาย สายนาคำไฮ - นานางวาสนา	เพื่อให้ประชาชนสัญจร ไปมาได้อย่างสะดวก และปลอดภัย มีถนนที่มีมาตรฐาน	ขนาด ระยะทาง ๓๐๐ เมตร กว้าง ๔ เมตร หนาเฉลี่ย ๐.๑๕ เมตร ยกคันทางหนา ๐.๓๐ เมตร				๙๘,๔๐๐	๙๘,๔๐๐	ระยะทาง ๓๐๐ เมตร	ประชาชนสัญจร ไปมาได้อย่างสะดวก และปลอดภัย ถนนมีมาตรฐาน	กองช่าง
๓๑	โครงการก่อสร้างถนนลูกรัง หมู่ที่ ๒ บ้านหนองหวาย สายนางวิสัยวรรณ	เพื่อให้ประชาชนสัญจร ไปมาได้อย่างสะดวก และปลอดภัย มีถนนที่มีมาตรฐาน	ขนาด ระยะทาง ๓๐๐ เมตร กว้าง ๔ เมตร หนาเฉลี่ย ๐.๑๕ เมตร ยกคันทางหนา ๐.๓๐ เมตร				๙๘,๔๐๐	๙๘,๔๐๐	ระยะทาง ๓๐๐ เมตร	ประชาชนสัญจร ไปมาได้อย่างสะดวก และปลอดภัย ถนนมีมาตรฐาน	กองช่าง

ที่	โครงการ	วัตถุประสงค์	เป้าหมาย (ผลผลิต ของโครงการ)	งบประมาณ					ตัวชี้วัด (KPI)	ผลที่คาดว่าจะได้รับ	หน่วยงาน รับผิดชอบหลัก
				พ.ศ.๒๕๖๖	พ.ศ.๒๕๖๗	พ.ศ.๒๕๖๘	พ.ศ.๒๕๖๙	พ.ศ.๒๕๗๐			
๓๒	โครงการก่อสร้างถนนลูกรัง หมู่ที่ ๒ บ้านหนองหวา สายนาหนองครก	เพื่อให้ประชาชนสัญจร ไปมาได้อย่างสะดวก และปลอดภัย มีถนนที่มีมาตรฐาน	ขนาด ระยะทาง ๑,๕๐๐ เมตร กว้าง ๔ เมตร หนาเฉลี่ย ๐.๑๕ เมตร ยกคันทางหนา ๐.๓๐ เมตร				๙๘,๔๐๐	๙๘,๔๐๐	ระยะทาง ๑,๕๐๐ เมตร	ประชาชนสัญจร ไปมาได้อย่างสะดวก และปลอดภัย ถนนมีมาตรฐาน	กองช่าง
๓๓	โครงการก่อสร้างถนนลูกรัง หมู่ที่ ๒ บ้านหนองหวา คลองไส้ไก่ สายนาผู้ช่วยยกบ	เพื่อให้ประชาชนสัญจร ไปมาได้อย่างสะดวก และปลอดภัย มีถนนที่มีมาตรฐาน	ขนาด ระยะทาง ๑,๐๐๐ เมตร กว้าง ๔ เมตร หนาเฉลี่ย ๐.๑๕ เมตร ยกคันทางหนา ๐.๓๐ เมตร				๓๒๘,๐๐๐	๓๒๘,๐๐๐	ระยะทาง ๑,๐๐๐ เมตร	ประชาชนสัญจร ไปมาได้อย่างสะดวก และปลอดภัย ถนนมีมาตรฐาน	กองช่าง
๓๔	โครงการก่อสร้างถนนลูกรัง หมู่ที่ ๒ บ้านหนองหวา คลองไส้ไก่ สายนาลูกอนสา	เพื่อให้ประชาชนสัญจร ไปมาได้อย่างสะดวก และปลอดภัย มีถนนที่มีมาตรฐาน	ขนาด ระยะทาง ๑,๐๐๐ เมตร กว้าง ๔ เมตร หนาเฉลี่ย ๐.๑๕ เมตร ยกคันทางหนา ๐.๓๐ เมตร				๓๒๘,๐๐๐	๓๒๘,๐๐๐	ระยะทาง ๑,๐๐๐ เมตร	ประชาชนสัญจร ไปมาได้อย่างสะดวก และปลอดภัย ถนนมีมาตรฐาน	กองช่าง
๓๕	โครงการติดตั้งลูกระนาด หมู่ที่ ๒ บ้านหนองหวา สายอ่างเก็บน้ำไปห้วยชะโนด	เพื่อให้ประชาชนสัญจร ไปมาใช้ถนนภายใน หมู่บ้านอย่างระมัดระวัง เพื่อป้องกันอุบัติเหตุ	ติดตั้งลูกระนาด ถนนภายในหมู่บ้าน ที่ประชาชนสัญจรไปมา สายอ่างเก็บน้ำ				๒๐,๐๐๐	๒๐,๐๐๐	ร้อยละของ ประชาชน ที่ได้รับประโยชน์	ประชาชนสัญจร ไปมาได้อย่าง ปลอดภัย และ สามารถลดอุบัติเหตุ	กองช่าง/ งานป้องกันฯ

ที่	โครงการ	วัตถุประสงค์	เป้าหมาย (ผลผลิต) ของโครงการ	งบประมาณ					ตัวชี้วัด (KPI)	ผลที่คาดว่าจะได้รับ	หน่วยงานรับผิดชอบหลัก
				พ.ศ.๒๕๖๖	พ.ศ.๒๕๖๗	พ.ศ.๒๕๖๘	พ.ศ.๒๕๖๙	พ.ศ.๒๕๗๐			
๓๖	โครงการติดตั้งไฟฟ้าโซลาร์เซลล์ หมู่ที่ ๒ บ้านหนองหวาย ถนนสายสี่แยกทางไปอ่างเก็บน้ำ-ห้วยชะโนด	เพื่อให้ประชาชนสัญจรไปมาได้อย่างสะดวกและปลอดภัย มีถนนที่มีมาตรฐาน	ติดตั้งไฟฟ้าโซลาร์เซลล์ จำนวน ๘ จุด หมู่ ๒ สายสี่แยกทางไปอ่างเก็บน้ำห้วยชะโนด				๕๑๒,๐๐๐	๕๑๒,๐๐๐	จุดเสี่ยง ๘ จุด	ประชาชนสัญจรไปมาได้อย่างสะดวกและปลอดภัย ถนนมีมาตรฐาน	กองช่าง
๓๗	โครงการขุดลอกรางระบายน้ำรอบหมู่บ้าน หมู่ที่ ๒ บ้านหนองหวาย	เพื่อแก้ไขปัญหาน้ำท่วมขังและการระบายน้ำภายในหมู่บ้าน	ขุดลอกรางระบายน้ำรอบหมู่บ้าน หมู่ที่ ๒				๑๐๐,๐๐๐	๑๐๐,๐๐๐	ร้อยละของประชาชนที่ได้รับประโยชน์	สามารถแก้ไขปัญหา น้ำท่วมขัง และการระบายน้ำในหมู่บ้าน	กองช่าง
๓๘	โครงการซ่อมแซมถนนคอนกรีต-เสริมเหล็ก สายข้างวัด บริเวณข้างนาแม่ย้อย หมู่ที่ ๒ บ้านหนองหวาย ตำบลหนองบัว	เพื่อความสะดวกในการสัญจรไป-มา และป้องกันการเกิดอุบัติเหตุจากการใช้ถนน	ปริมาณงาน ผิวจราจรกว้าง ๒.๐๐ ม. ระยะทาง ๑๐.๐๐ ม. หนา ๐.๑๕ ม. หรือมีพื้นที่ไม่น้อยกว่า ๒๐.๐๐ ตร.ม. ลงลูกรัง ไหล่ทางข้างละ ๐-๐.๕๐ ม. และตามแบบที่ อบต.หนองบัว กำหนด				๑๐๐,๐๐๐	๑๐๐,๐๐๐	จำนวนประชาชนที่ได้รับประโยชน์จากการใช้ถนน	ประชาชนในพื้นที่สามารถสัญจรไป-มา ได้อย่างสะดวกและปลอดภัย	กองช่าง

ที่	โครงการ	วัตถุประสงค์	เป้าหมาย (ผลผลิต ของโครงการ)	งบประมาณ					ตัวชี้วัด (KPI)	ผลที่คาดว่าจะได้รับ	หน่วยงาน รับผิดชอบหลัก
				พ.ศ.๒๕๖๖	พ.ศ.๒๕๖๗	พ.ศ.๒๕๖๘	พ.ศ.๒๕๖๙	พ.ศ.๒๕๗๐			
๓๙	โครงการก่อสร้างถนนคอนกรีตเสริมเหล็ก หมู่ที่ ๒ บ้านหนองหนาว สายน้ำคำไฮ (สวนนายนายชูไพร)	เพื่อให้ประชาชนสัญจร ไปมาได้อย่างสะดวก และปลอดภัย มีถนนที่มีมาตรฐาน	ขนาด ระยะทาง ๒๑๐ เมตร กว้าง ๔ เมตร หนา ๐.๑๕ เมตร				๔๘๗,๒๐๐	๔๘๗,๒๐๐	ระยะทาง ๒๑๐ เมตร	ประชาชนสัญจร ไปมาได้อย่างสะดวก และปลอดภัย ถนนมีมาตรฐาน	กองช่าง
๔๐	โครงการก่อสร้างแพลอยน้ำ อ่างเก็บน้ำห้วยชะโนด หมู่ที่ ๒ บ้านหนองหนาว	เพื่อส่งเสริมการท่องเที่ยว กระตุ้นเศรษฐกิจ ภายในตำบล	ตามแบบแปลน ที่ อบต.หนองบัว กำหนด				๕๐๐,๐๐๐	๕๐๐,๐๐๐	จำนวนประชาชน ที่ได้รับประโยชน์ จากการใช้ถนน	ประชาชนในพื้นที่ สามารถสัญจร ไป-มา ได้อย่างสะดวก และปลอดภัย	กองช่าง
รวมงบประมาณ				๔๐๐,๐๐๐	๔๐,๑๒๘,๐๐๐	๔๐,๓๘๑,๐๐๐	๕๑,๐๕๔,๔๐๐	๕๑,๐๕๔,๔๐๐			

รายละเอียดโครงการพัฒนา
แผนพัฒนาท้องถิ่น (พ.ศ. ๒๕๖๖ - ๒๕๗๐) ฉบับทบทวนประจำปี พ.ศ. ๒๕๖๘
องค์การบริหารส่วนตำบลหนองบัว อำเภอคงหลวง จังหวัดมุกดาหาร

แบบ ผ.๐๒

ก. ยุทธศาสตร์ชาติ ๒๐ ปี ยุทธศาสตร์ที่ ๔ ด้านการสร้างโอกาสและความเสมอภาค

ข. แผนพัฒนาเศรษฐกิจและสังคมแห่งชาติ ฉบับที่ ๑๓ หมายเหตุที่ ๕ ไทยเป็นประตูการค้าการลงทุนและยุทธศาสตร์ทางโลจิสติกส์ที่สำคัญของภูมิภาค

ค. Sustainable Development Goals : SDGs เป้าหมายที่ ๙ สร้างโครงสร้างพื้นฐานที่มีความยืดหยุ่นต่อการเปลี่ยนแปลง ส่งเสริมการพัฒนาอุตสาหกรรมที่ครอบคลุมและยั่งยืน และส่งเสริมนวัตกรรม

Industry, Innovation and Infrastructure

ง. ยุทธศาสตร์จังหวัดมุกดาหาร ที่ ๔ การพัฒนาเมืองและชุมชนน่าอยู่อย่างยั่งยืน

จ. ยุทธศาสตร์การพัฒนากองศกรปกครองส่วนท้องถิ่นเขตจังหวัดมุกดาหาร ที่ ๑ เสริมสร้างท้องถิ่นเมืองน่าอยู่

(๑) ยุทธศาสตร์การพัฒนากองศกรปกครองส่วนตำบลหนองบัว การพัฒนาด้านโครงสร้างพื้นฐาน

แผนงานอุตสาหกรรมและการโยธา (ด้านเศรษฐกิจ)

ที่	โครงการ	วัตถุประสงค์	เป้าหมาย (ผลผลิต) ของโครงการ	งบประมาณ					ตัวชี้วัด (KPI)	ผลที่คาดว่าจะได้รับ	หน่วยงานรับผิดชอบหลัก
				พ.ศ.๒๕๖๖	พ.ศ.๒๕๖๗	พ.ศ.๒๕๖๘	พ.ศ.๒๕๖๙	พ.ศ.๒๕๗๐			
๑	โครงการบำบัดมลพิษทางแสงอาทิตย์ พื้นที่การเกษตร หมู่ที่ ๓ บ้านน้ำบ่อ	เพื่อแก้ไขปัญหา การขาดแคลนน้ำ	จำนวน ๑๐ จุด		๕,๐๐๐,๐๐๐	๕,๐๐๐,๐๐๐	๕,๐๐๐,๐๐๐	๕,๐๐๐,๐๐๐	ร้อยละของ ปชช. ที่ได้รับ ประโยชน์	สามารถแก้ไข ปัญหาการขาดแคลน น้ำได้	กองช่าง
๒	โครงการประปาหมู่บ้านแบบผิวดิน หมู่ที่ ๓ บ้านน้ำบ่อ (บาดาล)	เพื่อแก้ไขปัญหา การขาดแคลนน้ำ	ตามแบบมาตรฐาน		๑๐,๐๐๐,๐๐๐	๑๐,๐๐๐,๐๐๐	๑๐,๐๐๐,๐๐๐	๑๐,๐๐๐,๐๐๐	ร้อยละของ ปชช. ที่ได้รับ ประโยชน์	สามารถแก้ไข ปัญหาการขาดแคลน น้ำได้	กองช่าง
๓	โครงการฝายชะลอน้ำเพื่อการเกษตร หมู่ที่ ๓ บ้านน้ำบ่อ	เพื่อกักเก็บน้ำสำหรับ การเกษตร	จำนวน ๑๐ จุด		๑๕๐,๐๐๐	๑๕๐,๐๐๐	๑๕๐,๐๐๐	๑๕๐,๐๐๐	ร้อยละของ ปชช. ที่ได้รับ ประโยชน์	สามารถแก้ไข ปัญหาการขาดแคลน น้ำได้	กองช่าง
๔	โครงการขุดลอกลำห้วย ห้วยเบิก ห้วยทราย ห้วยชัน หมู่ที่ ๓ บ้านน้ำบ่อ	เพื่อพัฒนาปรับปรุง พื้นที่การเกษตร	ระยะทาง ๒,๐๐๐ เมตร		๑,๕๐๐,๐๐๐	๑,๕๐๐,๐๐๐	๑,๕๐๐,๐๐๐	๑,๕๐๐,๐๐๐	ร้อยละของ ปชช. ที่ได้รับ ประโยชน์	ประโยชน์สำหรับ การเกษตร	กองช่าง

ที่	โครงการ	วัตถุประสงค์	เป้าหมาย (ผลผลิต ของโครงการ)	งบประมาณ					ตัวชี้วัด (KPI)	ผลที่คาดว่าจะได้รับ	หน่วยงาน รับผิดชอบหลัก
				พ.ศ.๒๕๖๖	พ.ศ.๒๕๖๗	พ.ศ.๒๕๖๘	พ.ศ.๒๕๖๙	พ.ศ.๒๕๗๐			
๕	โครงการก่อสร้างถนนลาดยาง- แอสฟัลท์ติก หมู่ที่ ๓ บ้านน้ำบ่อ (สายน้ำบ่อถึงวัดสังฆาราม)	เพื่อให้ประชาชน สามารถสัญจรไปมาได้ อย่างสะดวก	กว้าง ๕ เมตร ยาว ๖,๔๐๐ เมตร		๑๗,๐๐๐,๐๐๐	๑๗,๐๐๐,๐๐๐	๑๗,๐๐๐,๐๐๐	๑๗,๐๐๐,๐๐๐	ร้อยละของ ประช. ที่ได้รับ ประโยชน์	ประชาชนสามารถ สัญจรไปมาได้ อย่างสะดวก	กองช่าง
๖	โครงการก่อสร้างถนนลูกรัง หมู่ที่ ๓ บ้านน้ำบ่อ (สายหนองบง)	เพื่อให้ประชาชน สามารถสัญจรไปมาได้ อย่างสะดวก	กว้าง ๔ เมตร ยาว ๒,๐๐๐ เมตร หนาเฉลี่ย ๐.๕๐ เมตร		๓๐๐,๐๐๐	๓๐๐,๐๐๐	๓๐๐,๐๐๐	๓๐๐,๐๐๐	ร้อยละของ ประช. ที่ได้รับ ประโยชน์	ประชาชนสามารถ สัญจรไปมาได้ อย่างสะดวก	กองช่าง
๗	โครงการขยายเขตไฟฟ้าแรงต่ำ/สูง หมู่ที่ ๓ บ้านน้ำบ่อ (สายนายสุวรรณ - ป่าช้า)	เพื่อเพิ่มความส่องสว่าง ให้กับหมู่บ้าน	ระยะทาง ๒,๐๐๐ เมตร		๒,๐๐๐,๐๐๐	๒,๐๐๐,๐๐๐	๒,๐๐๐,๐๐๐	๒,๐๐๐,๐๐๐	ร้อยละของ ประช. ที่ได้รับ ประโยชน์	หมู่บ้านมีความ สว่างมากขึ้น	กองช่าง
๘	โครงการขยายเขตไฟฟ้าแรงต่ำ/สูง หมู่ที่ ๓ บ้านน้ำบ่อ (สายนาโคก - หนองแวง)	เพื่อเพิ่มความส่องสว่าง ให้กับหมู่บ้าน	ระยะทาง ๔,๐๐๐ เมตร		๕,๐๐๐,๐๐๐	๕,๐๐๐,๐๐๐	๕,๐๐๐,๐๐๐	๕,๐๐๐,๐๐๐	ร้อยละของ ประช. ที่ได้รับ ประโยชน์	หมู่บ้านมีความ สว่างมากขึ้น	กองช่าง
๑๑	โครงการขยายเขตไฟฟ้าแรงต่ำ/สูง หมู่ที่ ๓ บ้านน้ำบ่อ (สายน้ำบ่อ ; วัดน้ำบ่อ-วัดสังฆาราม)	เพื่อเพิ่มความส่องสว่าง ให้กับหมู่บ้าน	ระยะทาง ๔,๐๐๐ เมตร		๕,๐๐๐,๐๐๐	๕,๐๐๐,๐๐๐	๕,๐๐๐,๐๐๐	๕,๐๐๐,๐๐๐	ร้อยละของ ประช. ที่ได้รับ ประโยชน์	หมู่บ้านมีความ สว่างมากขึ้น	กองช่าง
๑๒	โครงการขยายเขตไฟฟ้าแรงสูง หมู่ที่ ๓ บ้านน้ำบ่อ (สายสังฆาราม - เกษตรแดง)	เพื่อเพิ่มความส่องสว่าง ให้กับหมู่บ้าน	ระยะทาง ๒,๐๐๐ เมตร		๒,๕๐๐,๐๐๐	๒,๕๐๐,๐๐๐	๒,๕๐๐,๐๐๐	๒,๕๐๐,๐๐๐	ร้อยละของ ประช. ที่ได้รับ ประโยชน์	หมู่บ้านมีความ สว่างมากขึ้น	กองช่าง

ที่	โครงการ	วัตถุประสงค์	เป้าหมาย (ผลผลิตของโครงการ)	งบประมาณ					ตัวชี้วัด (KPI)	ผลที่คาดว่าจะได้รับ	หน่วยงานรับผิดชอบหลัก
				พ.ศ.๒๕๖๖	พ.ศ.๒๕๖๗	พ.ศ.๒๕๖๘	พ.ศ.๒๕๖๙	พ.ศ.๒๕๗๐			
๑๓	โครงการขยายเขตไฟฟ้าแรงต่ำ หมู่ที่ ๓ บ้านน้ำบ่อ (สายหนองแวง - หนองแซง)	เพื่อเพิ่มความส่องสว่างให้กับหมู่บ้าน	ระยะทาง ๓,๐๐๐ เมตร		๔,๐๐๐,๐๐๐	๔,๐๐๐,๐๐๐	๔,๐๐๐,๐๐๐	๔,๐๐๐,๐๐๐	ร้อยละของ ประช. ที่ได้รับ ประโยชน์	หมู่บ้านมีความ สว่างมากขึ้น	กองช่าง
๑๔	โครงการก่อสร้างถนนลูกรัง หมู่ที่ ๓ บ้านน้ำบ่อ (สายหนองแวง)	เพื่อให้ประชาชนสามารถสัญจรไปมาได้ อย่างสะดวก	กว้าง ๔ เมตร ยาว ๑,๐๐๐ เมตร หนาเฉลี่ย ๐.๕๐ เมตร		๒๐๐,๐๐๐	๒๐๐,๐๐๐	๒๐๐,๐๐๐	๒๐๐,๐๐๐	ร้อยละของ ประช. ที่ได้รับ ประโยชน์	ประชาชนสามารถ สัญจรไปมาได้ อย่างสะดวก	กองช่าง
๑๕	โครงการก่อสร้างถนนลูกรัง หมู่ที่ ๓ บ้านน้ำบ่อ (สายสี่แยกไปป่าช้า)	เพื่อให้ประชาชนสามารถสัญจรไปมาได้ อย่างสะดวก	ระยะทาง ๑,๕๐๐ เมตร		๓๐๐,๐๐๐	๓๐๐,๐๐๐	๓๐๐,๐๐๐	๓๐๐,๐๐๐	ร้อยละของ ประช. ที่ได้รับ ประโยชน์	ประชาชนสามารถ สัญจรไปมาได้ อย่างสะดวก	กองช่าง
๑๖	โครงการโคมไฟส่องสว่าง หมู่ที่ ๓ บ้านน้ำบ่อ (รอบหมู่บ้าน)	เพื่อเพิ่มความส่องสว่างให้กับหมู่บ้าน	ติดตั้งโคมไฟส่องสว่าง จำนวน ๒๐ จุด		๖๐,๐๐๐	๖๐,๐๐๐	๖๐,๐๐๐	๖๐,๐๐๐	ร้อยละของ ประช. ที่ได้รับ ประโยชน์	หมู่บ้านมีความ สว่างมากขึ้น	กองช่าง
๑๗	โครงการก่อสร้างถนนลูกรัง หมู่ที่ ๓ บ้านน้ำบ่อ (สายนาโคก)	เพื่อให้ประชาชนสามารถสัญจรไปมาได้ อย่างสะดวก	กว้าง ๔ เมตร ยาว ๑,๕๐๐ เมตร หนาเฉลี่ย ๐.๕๐ เมตร		๓๐๐,๐๐๐	๓๐๐,๐๐๐	๓๐๐,๐๐๐	๓๐๐,๐๐๐	ร้อยละของ ประช. ที่ได้รับ ประโยชน์	ประชาชนสามารถ สัญจรไปมาได้ อย่างสะดวก	กองช่าง
๑๘	โครงการก่อสร้างถนนลูกรัง หมู่ที่ ๓ บ้านน้ำบ่อ (สายนาโคก)	เพื่อให้ประชาชนสามารถสัญจรไปมาได้ อย่างสะดวก	กว้าง ๔ เมตร ยาว ๑,๐๐๐ เมตร หนาเฉลี่ย ๐.๕๐ เมตร		๒๐๐,๐๐๐	๒๐๐,๐๐๐	๒๐๐,๐๐๐	๒๐๐,๐๐๐	ร้อยละของ ประช. ที่ได้รับ ประโยชน์	ประชาชนสามารถ สัญจรไปมาได้ อย่างสะดวก	กองช่าง

ที่	โครงการ	วัตถุประสงค์	เป้าหมาย (ผลผลิต ของโครงการ)	งบประมาณ					ตัวชี้วัด (KPI)	ผลที่คาดว่าจะ ได้รับ	หน่วยงาน รับผิดชอบ หลัก
				พ.ศ.๒๕๖๖	พ.ศ.๒๕๖๗	พ.ศ.๒๕๖๘	พ.ศ.๒๕๖๙	พ.ศ.๒๕๗๐			
๑๙	โครงการก่อสร้างถนนลูกรัง หมู่ที่ ๓ บ้านน้ำบ่อ (สายนาหนองคลอง)	เพื่อให้ประชาชน สามารถสัญจรไปมาได้ อย่างสะดวก	กว้าง ๔ เมตร ยาว ๘๑๐ เมตร หนาเฉลี่ย ๐.๑๐ เมตร		๒๐๐,๐๐๐	๒๐๐,๐๐๐	๒๐๐,๐๐๐	๒๐๐,๐๐๐	ร้อยละของ ประช. ที่ได้รับ ประโยชน์	ประชาชนสามารถ สัญจรไปมาได้ อย่างสะดวก	กองช่าง
๒๐	โครงการติดตั้งไฟฟ้าศาลาประชาคม หมู่ที่ ๓ บ้านน้ำบ่อ	เพื่อเพิ่มความส่องสว่าง ในสถานที่สำหรับการประชุม ของหมู่บ้าน	จำนวน ๑ จุด		๒๕,๐๐๐	๒๕,๐๐๐	๒๕,๐๐๐	๒๕,๐๐๐	ร้อยละของ ประช. ที่ได้รับ ประโยชน์	ศาลาประชาคม มีไฟฟ้าส่องสว่าง	กองช่าง
๒๑	โครงการลงลูกรังผิวจราจร หมู่ที่ ๓ บ้านน้ำบ่อ (สายสังฆะอินทร์-หนองแขง-หนองแขง)	เพื่อให้ประชาชน สามารถสัญจรไปมาได้ อย่างสะดวก	กว้าง ๔ เมตร ยาว ๔๐๐ เมตร หนาเฉลี่ย ๐.๑๐ เมตร			๑๐๐,๐๐๐	๑๐๐,๐๐๐	๑๐๐,๐๐๐	ร้อยละของ ประช. ที่ได้รับ ประโยชน์	ประชาชนสามารถ สัญจรไปมาได้ อย่างสะดวก	กองช่าง
๒๒	โครงการก่อสร้างถนนคอนกรีตเสริมเหล็ก หมู่ที่ ๓ บ้านน้ำบ่อ (สายนายสุวรรณถึงป่าช้า)	เพื่อให้ประชาชน สามารถสัญจรไปมาได้ อย่างสะดวก	กว้าง ๔ เมตร ยาว ๔๐ เมตร หนา ๐.๑๕ เมตร ลงลูกรังไหล่ทาง ข้างละ ๐-๐.๕๐ เมตร			๑๐๐,๐๐๐	๑๐๐,๐๐๐	๑๐๐,๐๐๐	ร้อยละของ ประช. ที่ได้รับ ประโยชน์	ประชาชนสามารถ สัญจรไปมาได้ อย่างสะดวก	กองช่าง
๒๓	โครงการลงลูกรังผิวจราจร หมู่ที่ ๓ บ้านน้ำบ่อ (สายนายอ่อนถึงดอนแกว)	เพื่อให้ประชาชน สามารถสัญจรไปมาได้ อย่างสะดวก	กว้าง ๔ เมตร ยาว ๘๑๐ เมตร หนาเฉลี่ย ๐.๑๐ เมตร			๒๐๐,๐๐๐	๒๐๐,๐๐๐	๒๐๐,๐๐๐	ร้อยละของ ประช. ที่ได้รับ ประโยชน์	ประชาชนสามารถ สัญจรไปมาได้ อย่างสะดวก	กองช่าง
๒๔	โครงการลงลูกรังผิวจราจร หมู่ที่ ๓ บ้านน้ำบ่อ (สายบ้านนายโงนถึงนายนายก่อง)	เพื่อให้ประชาชน สามารถสัญจรไปมาได้ อย่างสะดวก	กว้าง ๔ เมตร ยาว ๘๑๐ เมตร หนาเฉลี่ย ๐.๑๐ เมตร			๒๐๐,๐๐๐	๒๐๐,๐๐๐	๒๐๐,๐๐๐	ร้อยละของ ประช. ที่ได้รับ ประโยชน์	ประชาชนสามารถ สัญจรไปมาได้ อย่างสะดวก	กองช่าง

ที่	โครงการ	วัตถุประสงค์	เป้าหมาย (ผลผลิต ของโครงการ)	งบประมาณ					ตัวชี้วัด (KPI)	ผลที่คาดว่าจะได้รับ	หน่วยงาน รับผิดชอบหลัก
				พ.ศ.๒๕๖๖	พ.ศ.๒๕๖๗	พ.ศ.๒๕๖๘	พ.ศ.๒๕๖๙	พ.ศ.๒๕๗๐			
๒๕	โครงการลงลูกรังฝิวจราจร หมู่ที่ ๓ บ้านน้ำบ่อ (สายนาตอมันปลา)	เพื่อให้ประชาชน สามารถสัญจรไปมาได้ อย่างสะดวก	กว้าง ๔ เมตร ยาว ๔๐๐ เมตร หนาเฉลี่ย ๐.๑๐ เมตร			๑๐๐,๐๐๐	๑๐๐,๐๐๐	๑๐๐,๐๐๐	ร้อยละของ ปชช. ที่ได้รับ ประโยชน์	ประชาชนสามารถ สัญจรไปมาได้ อย่างสะดวก	กองช่าง
๒๖	โครงการลงลูกรังฝิวจราจร หมู่ที่ ๓ บ้านน้ำบ่อ (สายนานายหัน)	เพื่อให้ประชาชน สามารถสัญจรไปมาได้ อย่างสะดวก	กว้าง ๔ เมตร ยาว ๗๐๐ เมตร หนาเฉลี่ย ๐.๑๐ เมตร			๑๐๐,๐๐๐	๑๐๐,๐๐๐	๑๐๐,๐๐๐	ร้อยละของ ปชช. ที่ได้รับ ประโยชน์	ประชาชนสามารถ สัญจรไปมาได้ อย่างสะดวก	กองช่าง
๒๖	โครงการลงลูกรังฝิวจราจร หมู่ที่ ๓ บ้านน้ำบ่อ (สายนานายแพงถึงหนองคลอง)	เพื่อให้ประชาชน สามารถสัญจรไปมาได้ อย่างสะดวก	กว้าง ๔ เมตร ยาว ๔๐๐ เมตร หนาเฉลี่ย ๐.๑๐ เมตร			๑๐๐,๐๐๐	๑๐๐,๐๐๐	๑๐๐,๐๐๐	ร้อยละของ ปชช. ที่ได้รับ ประโยชน์	ประชาชนสามารถ สัญจรไปมาได้ อย่างสะดวก	กองช่าง
๒๗	โครงการก่อสร้างถนนลูกรัง หมู่ที่ ๓ บ้านน้ำบ่อ (สายนายสีทนถึงนางจันทร์)	เพื่อให้ประชาชน สามารถสัญจรไปมาได้ อย่างสะดวก	กว้าง ๔ เมตร ยาว ๔๐๐ เมตร หนาเฉลี่ย ๐.๑๐ เมตร			๑๐๐,๐๐๐	๑๐๐,๐๐๐	๑๐๐,๐๐๐	ร้อยละของ ปชช. ที่ได้รับ ประโยชน์	ประชาชนสามารถ สัญจรไปมาได้ อย่างสะดวก	กองช่าง
๒๘	โครงการก่อสร้างถนนคอนกรีตเสริมเหล็ก หมู่ที่ ๓ บ้านน้ำบ่อ (สายหนองแวง)	เพื่อให้ประชาชน สามารถสัญจรไปมาได้ อย่างสะดวก	กว้าง ๔ เมตร ยาว ๔๐ เมตร หนา ๐.๑๕ เมตร ลงลูกรังไหล่ทาง ข้างละ ๐-๐.๕๐ เมตร		๑๐๐,๐๐๐	๑๐๐,๐๐๐	๑๐๐,๐๐๐	๑๐๐,๐๐๐	ร้อยละของ ปชช. ที่ได้รับ ประโยชน์	ประชาชนสามารถ สัญจรไปมาได้ อย่างสะดวก	กองช่าง
๒๙	โครงการก่อสร้างถนนคอนกรีตเสริมเหล็ก หมู่ที่ ๓ บ้านน้ำบ่อ (สายนาโศก)	เพื่อให้ประชาชน สามารถสัญจรไปมาได้ อย่างสะดวก	กว้าง ๔ เมตร ยาว ๔๐ เมตร หนา ๐.๑๕ เมตร ลงลูกรังไหล่ทาง ข้างละ ๐-๐.๕๐ เมตร			๑๐๐,๐๐๐	๑๐๐,๐๐๐	๑๐๐,๐๐๐	ร้อยละของ ปชช. ที่ได้รับ ประโยชน์	ประชาชนสามารถ สัญจรไปมาได้ อย่างสะดวก	กองช่าง

ที่	โครงการ	วัตถุประสงค์	เป้าหมาย (ผลผลิต) ของโครงการ	งบประมาณ					ตัวชี้วัด (KPI)	ผลที่คาดว่าจะได้รับ	หน่วยงานรับผิดชอบหลัก
				พ.ศ.๒๕๖๖	พ.ศ.๒๕๖๗	พ.ศ.๒๕๖๘	พ.ศ.๒๕๖๙	พ.ศ.๒๕๗๐			
๓๐	โครงการเสริมลูกรัง หมู่ที่ ๓ บ้านน้ำบ่อ (สายหนองแวงไปนาลุงจารย์สด)	เพื่อให้ประชาชนสามารถสัญจรไปมาได้ อย่างสะดวก	กว้าง ๔ เมตร ยาว ๔๐๐ เมตร หนาเฉลี่ย ๐.๑๐ เมตร		๑๐๐,๐๐๐	๑๐๐,๐๐๐	๑๐๐,๐๐๐	๑๐๐,๐๐๐	ร้อยละของ พชช. ที่ได้รับ ประโยชน์	ประชาชนสามารถ สัญจรไปมาได้ อย่างสะดวก	กองช่าง
๓๑	โครงการวางท่อประปา หมู่ที่ ๓ บ้านน้ำบ่อ (รอบหมู่บ้าน)	เพื่อให้ประชาชนสามารถสัญจรไปมาได้ อย่างสะดวก	ตามแบบแปลน อบต. กำหนด		๒๐๐,๐๐๐	๒๐๐,๐๐๐	๒๐๐,๐๐๐	๒๐๐,๐๐๐	ร้อยละของ พชช. ที่ได้รับ ประโยชน์	ประชาชนสามารถ สัญจรไปมาได้ อย่างสะดวก	กองช่าง
๓๒	โครงการขุดเจาะบ่อบาดาลพลังงานแสงอาทิตย์เชื่อมต่อระบบประปา หมู่ที่ ๓ บ้านน้ำบ่อ	เพื่อให้ประชาชนสามารถสัญจรไปมาได้ อย่างสะดวก	ตามแบบแปลน อบต. กำหนด		๓๐๐,๐๐๐	๓๐๐,๐๐๐	๓๐๐,๐๐๐	๓๐๐,๐๐๐	ร้อยละของ พชช. ที่ได้รับ ประโยชน์	ประชาชนสามารถ สัญจรไปมาได้ อย่างสะดวก	กองช่าง
๓๓	โครงการปรับปรุงและซ่อมแซม ลานหน้าวัดบุพผาราม	เพื่อใช้เป็นพื้นที่สาธารณ-ประโยชน์ เช่น ที่จอดรถ สำหรับประชาชนที่ไป ประกอบกิจกรรมทางศาสนา	ตามแบบแปลน อบต. กำหนด			๑๐๐,๐๐๐	๑๐๐,๐๐๐	๑๐๐,๐๐๐	ร้อยละของ พชช. ที่ได้รับ ประโยชน์	ประชาชนสามารถ สัญจรไปมาได้ อย่างสะดวก	กองช่าง
๓๔	โครงการลงลูกรังผิวจราจร หมู่ที่ ๓ บ้านน้ำบ่อ สายหนองแวง	เพื่อให้ประชาชนสามารถสัญจรไปมาได้ อย่างสะดวก	กว้าง ๔ เมตร ยาว ๗๐๐ เมตร หนาเฉลี่ย ๐.๑๐ เมตร หรือ พ.ท. ไม่น้อยกว่า ๒,๘๐๐ ตารางเมตร				๑๐๐,๐๐๐	๑๐๐,๐๐๐	ร้อยละของ พชช. ที่ได้รับ ประโยชน์	ประชาชนสามารถ สัญจรไปมาได้ อย่างสะดวก	กองช่าง

ทบทวนประจำปี พ.ศ. ๒๕๖๘

ที่	โครงการ	วัตถุประสงค์	เป้าหมาย (ผลผลิต) ของโครงการ	งบประมาณ					ตัวชี้วัด (KPI)	ผลที่คาดว่าจะได้รับ	หน่วยงานรับผิดชอบหลัก
				พ.ศ.๒๕๖๖	พ.ศ.๒๕๖๗	พ.ศ.๒๕๖๘	พ.ศ.๒๕๖๙	พ.ศ.๒๕๗๐			
๓๕	โครงการลงลูกรังผิวจراجร หมู่ที่ ๓ บ้านน้ำบ่อ สายหนองแวง	เพื่อให้ประชาชนสามารถสัญจรไปมาได้ อย่างสะดวก	กว้าง ๔ เมตร ยาว ๑,๐๔๕ เมตร หนาเฉลี่ย ๐.๑๐ เมตร หรือ พ.ท. ไม่น้อยกว่า ๔,๑๘๐ ตารางเมตร				๑๕๐,๐๐๐	๑๕๐,๐๐๐	ร้อยละของ พชช. ที่ได้รับประโยชน์	ประชาชนสามารถสัญจรไปมาได้ อย่างสะดวก	กองช่าง
๓๖	โครงการปรับปรุงและซ่อมแซม ถนนสายรอบหมู่บ้าน	เพื่อใช้เป็นพื้นที่สาธารณ-ประโยชน์ เช่น ที่จอดรถ สำหรับประชาชนที่ไป ประกอบกิจกรรมทางศาสนา	ตามแบบแปลน อบต. กำหนด			๒๐๐,๐๐๐	๒๐๐,๐๐๐	๒๐๐,๐๐๐	ร้อยละของ พชช. ที่ได้รับประโยชน์	ประชาชนสามารถสัญจรไปมาได้ อย่างสะดวก	กองช่าง
๓๗	โครงการขยายเขตไฟฟ้าแรงต่ำ หมู่ที่ ๓ บ้านน้ำบ่อ (สายนายสุวรรณ)	เพื่อเพิ่มความส่องสว่าง ให้กับหมู่บ้าน	ระยะทาง ๒,๐๐๐ เมตร				๒๐๐,๐๐๐	๒๐๐,๐๐๐	ร้อยละของ พชช. ที่ได้รับประโยชน์	หมู่บ้านมีความ สว่างมากขึ้น	กองช่าง
๓๘	โครงการขยายเขตไฟฟ้าแรงต่ำ หมู่ที่ ๓ บ้านน้ำบ่อ (สายวัดสว่างพระอินทร์)	เพื่อเพิ่มความส่องสว่าง ให้กับหมู่บ้าน	ระยะทาง ๔,๐๐๐ เมตร				๒๐๐,๐๐๐	๒๐๐,๐๐๐	ร้อยละของ พชช. ที่ได้รับประโยชน์	หมู่บ้านมีความ สว่างมากขึ้น	กองช่าง
๓๙	โครงการขยายเขตไฟฟ้าแรงสูง หมู่ที่ ๓ บ้านน้ำบ่อ (สายวัดสว่างพระอินทร์)	เพื่อเพิ่มความส่องสว่าง ให้กับหมู่บ้าน	ระยะทาง ๔,๐๐๐ เมตร				๕๐๐,๐๐๐	๕๐๐,๐๐๐	ร้อยละของ พชช. ที่ได้รับประโยชน์	หมู่บ้านมีความ สว่างมากขึ้น	กองช่าง
รวมงบประมาณ				-	๕๔,๔๓๕,๐๐๐	๕๕,๘๓๕,๐๐๐	๕๖,๙๘๕,๐๐๐	๕๖,๙๘๕,๐๐๐			

รายละเอียดโครงการพัฒนา
แผนพัฒนาท้องถิ่น (พ.ศ. ๒๕๖๖ - ๒๕๗๐) ฉบับทบทวนประจำปี พ.ศ. ๒๕๖๘
องค์การบริหารส่วนตำบลหนองบัว อำเภอคงหลวง จังหวัดมุกดาหาร

แบบ ผ.๐๒

ก. ยุทธศาสตร์ชาติ ๒๐ ปี ยุทธศาสตร์ที่ ๔ ด้านการสร้างโอกาสและความเสมอภาค

ข. แผนพัฒนาเศรษฐกิจและสังคมแห่งชาติ ฉบับที่ ๑๓ หมายเหตุที่ ๕ ไทยเป็นประตูการค้าการลงทุนและยุทธศาสตร์ทางโลจิสติกส์ที่สำคัญของภูมิภาค

ค. Sustainable Development Goals : SDGs เป้าหมายที่ ๙ สร้างโครงสร้างพื้นฐานที่มีความยืดหยุ่นต่อการเปลี่ยนแปลง ส่งเสริมการพัฒนาอุตสาหกรรมที่ครอบคลุมและยั่งยืน และส่งเสริมนวัตกรรม

Industry, Innovation and Infrastructure

ง. ยุทธศาสตร์จังหวัดมุกดาหาร ที่ ๔ การพัฒนาเมืองและชุมชนน่าอยู่อย่างยั่งยืน

จ. ยุทธศาสตร์การพัฒนากองศกรปกครองส่วนท้องถิ่นเขตจังหวัดมุกดาหาร ที่ ๑ เสริมสร้างท้องถิ่นเมืองน่าอยู่

(๑) ยุทธศาสตร์การพัฒนากองศกรปกครองส่วนตำบลหนองบัว การพัฒนาด้านโครงสร้างพื้นฐาน

แผนงานอุตสาหกรรมและการโยธา (ด้านเศรษฐกิจ)

ที่	โครงการ	วัตถุประสงค์	เป้าหมาย (ผลผลิตของโครงการ)	งบประมาณ					ตัวชี้วัด (KPI)	ผลที่คาดว่าจะได้รับ	หน่วยงานรับผิดชอบหลัก
				พ.ศ.๒๕๖๖	พ.ศ.๒๕๖๗	พ.ศ.๒๕๖๘	พ.ศ.๒๕๖๙	พ.ศ.๒๕๗๐			
๑	โครงการขยายเขตไฟฟ้าแรงต่ำ/สูง หมู่ที่ ๔ บ้านเหล่าดง (สายนาผู้ใหญ่กุด - นาแพว)	เพื่อเพิ่มความส่องสว่างให้กับหมู่บ้าน	ระยะทาง ๒,๘๐๐ เมตร		๓,๐๐๐,๐๐๐	๓,๐๐๐,๐๐๐	๓,๐๐๐,๐๐๐	๓,๐๐๐,๐๐๐	ร้อยละของ ปชช. ที่ได้รับ ประโยชน์	หมู่บ้านมีความ สว่างมากขึ้น	กองช่าง
๒	โครงการขยายท่อเมนประปา หมู่ที่ ๔ บ้านเหล่าดง	เพื่อแก้ไขปัญหาการขาดแคลนน้ำ	ระยะทาง ๒,๐๐๐ เมตร		๓๐๐,๐๐๐	๓๐๐,๐๐๐	๓๐๐,๐๐๐	๓๐๐,๐๐๐	ร้อยละของ ปชช. ที่ได้รับ ประโยชน์	สามารถแก้ไข ปัญหาการขาดแคลน น้ำได้	กองช่าง
๓	โครงการไฟฟ้าส่องสว่างรอบหมู่บ้าน หมู่ที่ ๔ บ้านเหล่าดง แบบสองระบบ	เพื่อเพิ่มความส่องสว่างให้กับหมู่บ้าน	ติดตั้งไฟฟ้าส่องสว่าง จำนวน ๒๐ จุด		๒๐๐,๐๐๐	๒๐๐,๐๐๐	๒๐๐,๐๐๐	๒๐๐,๐๐๐	ร้อยละของ ปชช. ที่ได้รับ ประโยชน์	หมู่บ้านมีความ สว่างมากขึ้น	กองช่าง

ที่	โครงการ	วัตถุประสงค์	เป้าหมาย (ผลผลิต ของโครงการ)	งบประมาณ					ตัวชี้วัด (KPI)	ผลที่คาดว่าจะ ได้รับ	หน่วยงาน รับผิดชอบ หลัก
				พ.ศ.๒๕๖๖	พ.ศ.๒๕๖๗	พ.ศ.๒๕๖๘	พ.ศ.๒๕๖๙	พ.ศ.๒๕๗๐			
๔	โครงการติดตั้งฝาปิดรางระบายน้ำ หมู่ที่ ๔ บ้านเหล่าดง	เพื่อแก้ไขปัญหาภัยแล้ง	ขนาด ๐.๕x๒,๐๐๐x๐.๑๐		๒,๐๐๐,๐๐๐	๒,๐๐๐,๐๐๐	๒,๐๐๐,๐๐๐	๒,๐๐๐,๐๐๐	ร้อยละของ ปชช. ที่ได้รับ	สามารถแก้ไข ปัญหาการขาดแคลน	กองช่าง
๕	โครงการก่อสร้างถนนคอนกรีตเสริมเหล็ก หมู่ที่ ๔ บ้านเหล่าดง (สายนาคำน้อย)	เพื่อให้ประชาชน สามารถสัญจรไปมาได้ อย่างสะดวก	กว้าง ๔ เมตร ยาว ๒,๙๐๐ เมตร หนา ๐.๑๕ เมตร ลงลูกรังไหลทางข้างละ ๐-๐.๕๐ เมตร		๘,๐๐๐,๐๐๐	๘,๐๐๐,๐๐๐	๘,๐๐๐,๐๐๐	๘,๐๐๐,๐๐๐	ร้อยละของ ปชช. ที่ได้รับ ประโยชน์	ประชาชนสามารถ สัญจรไปมาได้ อย่างสะดวก	กองช่าง
๖	โครงการก่อสร้างถนนคอนกรีตเสริมเหล็ก หมู่ที่ ๔ บ้านเหล่าดง (สายทางนาหนองเอี่ยน) *สายนาผู้ใหญ่กุด, นาคำหมู	เพื่อให้ประชาชน สามารถสัญจรไปมาได้ อย่างสะดวก	กว้าง ๔ เมตร ยาว ๒,๙๐๐ เมตร หนา ๐.๑๕ เมตร ลงลูกรังไหลทางข้างละ ๐-๐.๕๐ เมตร		๗,๕๐๐,๐๐๐	๗,๕๐๐,๐๐๐	๗,๕๐๐,๐๐๐	๗,๕๐๐,๐๐๐	ร้อยละของ ปชช. ที่ได้รับ ประโยชน์	ประชาชนสามารถ สัญจรไปมาได้ อย่างสะดวก	กองช่าง
๗	โครงการก่อสร้างถนนคอนกรีตเสริมเหล็ก หมู่ที่ ๔ บ้านเหล่าดง (สายทางนาหนองเอี่ยน) *สายนายนายตัน	เพื่อให้ประชาชน สามารถสัญจรไปมาได้ อย่างสะดวก	กว้าง ๔ เมตร ยาว ๕๐๐ เมตร หนา ๐.๑๕ เมตร ลงลูกรังไหลทางข้างละ ๐-๐.๕๐ เมตร		๒,๐๐๐,๐๐๐	๒,๐๐๐,๐๐๐	๒,๐๐๐,๐๐๐	๒,๐๐๐,๐๐๐	ร้อยละของ ปชช. ที่ได้รับ ประโยชน์	ประชาชนสามารถ สัญจรไปมาได้ อย่างสะดวก	กองช่าง
๘	โครงการธนาคารน้ำใต้ดินรอบหมู่บ้าน หมู่ที่ ๔ บ้านเหล่าดง (รอบหมู่บ้าน)	เพื่อแก้ไขปัญหาทั่วทั้งขัง	ระยะทาง ๒,๐๐๐ เมตร		๒,๐๐๐,๐๐๐	๒,๐๐๐,๐๐๐	๒,๐๐๐,๐๐๐	๒,๐๐๐,๐๐๐	ร้อยละของ ปชช. ที่ได้รับ ประโยชน์	สามารถแก้ไข ปัญหาน้ำท่วมขัง ได้	กองช่าง
๙	โครงการลงลูกรังผิวจราจรผิวจราจร หมู่ที่ ๔ บ้านเหล่าดง (สายนายนายตัน)	เพื่อให้ประชาชน สามารถสัญจรไปมาได้ อย่างสะดวก	กว้าง ๔ เมตร ยาว ๑,๐๐๐ เมตร หนาเฉลี่ย ๐.๑๐ เมตร		๒๐๐,๐๐๐	๒๐๐,๐๐๐	๒๐๐,๐๐๐	๒๐๐,๐๐๐	ร้อยละของ ปชช. ที่ได้รับ ประโยชน์	ประชาชนสามารถ สัญจรไปมาได้ อย่างสะดวก	กองช่าง

ที่	โครงการ	วัตถุประสงค์	เป้าหมาย (ผลผลิต ของโครงการ)	งบประมาณ					ตัวชี้วัด (KPI)	ผลที่คาดว่าจะได้รับ	หน่วยงาน รับผิดชอบหลัก
				พ.ศ.๒๕๖๖	พ.ศ.๒๕๖๗	พ.ศ.๒๕๖๘	พ.ศ.๒๕๖๙	พ.ศ.๒๕๗๐			
๑๐	โครงการลงลูกรังผิวจราจร หมู่ที่ ๔ บ้านเหล่าดง (สายรอบดอนปู่ตา หมู่ที่ ๔ และ หมู่ที่ ๕)	เพื่อให้ประชาชน สามารถสัญจรไปมาได้ อย่างสะดวก	กว้าง ๔ เมตร ยาว ๑,๕๐๐ เมตร หนาเฉลี่ย ๐.๕๐ เมตร		๓๐๐,๐๐๐	๓๐๐,๐๐๐	๓๐๐,๐๐๐	๓๐๐,๐๐๐	ร้อยละของ ปชช. ที่ได้รับ ประโยชน์	ประชาชนสามารถ สัญจรไปมาได้ อย่างสะดวก	กองช่าง
๑๑	โครงการติดตั้งพลังงานแสงอาทิตย์ พร้อมหม้อถึ่ง หมู่ที่ ๔ บ้านเหล่าดง	เพื่อแก้ไขปัญหา การขาดแคลนน้ำ	จำนวน ๑๐ จุด		๗,๐๐๐,๐๐๐	๗,๐๐๐,๐๐๐	๗,๐๐๐,๐๐๐	๗,๐๐๐,๐๐๐	ร้อยละของ ปชช. ที่ได้รับ ประโยชน์	สามารถแก้ไข ปัญหาการ ขาดแคลนน้ำได้	กองช่าง
๑๒	โครงการลงลูกรังผิวจราจร หมู่ที่ ๔ บ้านเหล่าดง (สายทางนาหนองเอี่ยน) *สายหนองค้ำ-นานายกค-นาแพว	เพื่อให้ประชาชน สามารถสัญจรไปมาได้ อย่างสะดวก	กว้าง ๔ เมตร ยาว ๒,๐๐๐ เมตร หนาเฉลี่ย ๐.๑๐ เมตร		๒๐๐,๐๐๐	๒๐๐,๐๐๐	๒๐๐,๐๐๐	๒๐๐,๐๐๐	ร้อยละของ ปชช. ที่ได้รับ ประโยชน์	ประชาชนสามารถ สัญจรไปมาได้ อย่างสะดวก	กองช่าง
๑๓	โครงการก่อสร้างถนนลาดยาง แอสฟัลท์ติก สายรอบหมู่บ้าน หมู่ที่ ๔ บ้านเหล่าดง (รอบหมู่บ้าน)	เพื่อให้ประชาชน สามารถสัญจรไปมาได้ อย่างสะดวก	กว้าง ๔ เมตร ยาว ๒,๐๐๐ เมตร หนาเฉลี่ย ๐.๑๐ เมตร		๗,๐๐๐,๐๐๐	๗,๐๐๐,๐๐๐	๗,๐๐๐,๐๐๐	๗,๐๐๐,๐๐๐	ร้อยละของ ปชช. ที่ได้รับ ประโยชน์	ประชาชนสามารถ สัญจรไปมาได้ อย่างสะดวก	กองช่าง
๑๔	โครงการลงลูกรังผิวจราจร หมู่ที่ ๔ บ้านเหล่าดง (สายห้วยชะโนด)	เพื่อให้ประชาชน สามารถสัญจรไปมาได้ อย่างสะดวก	กว้าง ๔ เมตร ยาว ๒,๐๐๐ เมตร หนาเฉลี่ย ๐.๑๐ เมตร		๒๐๐,๐๐๐	๒๐๐,๐๐๐	๒๐๐,๐๐๐	๒๐๐,๐๐๐	ร้อยละของ ปชช. ที่ได้รับ ประโยชน์	ประชาชนสามารถ สัญจรไปมาได้ อย่างสะดวก	กองช่าง

ที่	โครงการ	วัตถุประสงค์	เป้าหมาย (ผลผลิต ของโครงการ)	งบประมาณ					ตัวชี้วัด (KPI)	ผลที่คาดว่าจะ ได้รับ	หน่วยงาน รับผิดชอบหลัก
				พ.ศ.๒๕๖๖	พ.ศ.๒๕๖๗	พ.ศ.๒๕๖๘	พ.ศ.๒๕๖๙	พ.ศ.๒๕๗๐			
๑๕	โครงการลงคูรั้งผิวจราจรเพื่อการเกษตร หมู่ที่ ๔ บ้านเหล่าดง (สายทางนาหนองเอี่ยน)	เพื่อให้ประชาชน สามารถสัญจรไปมาได้ อย่างสะดวก	กว้าง ๔ เมตร ยาว ๒,๐๐๐ เมตร หนาเฉลี่ย ๐.๑๐ เมตร		๒๐๐,๐๐๐	๒๐๐,๐๐๐	๒๐๐,๐๐๐	๒๐๐,๐๐๐	ร้อยละของ ปชช. ที่ได้รับ ประโยชน์	ประชาชนสามารถ สัญจรไปมาได้ อย่างสะดวก	กองช่าง
๑๖	โครงการก่อสร้างระบบประปาหมู่บ้าน แบบสองระบบ (ไฟฟ้า/โซลาร์เซลล์) หมู่ที่ ๔ บ้านเหล่าดง (สายนาคำน้อย)	เพื่อแก้ไขปัญหา การขาดแคลนน้ำ	จำนวน ๒ จุด		๑,๕๐๐,๐๐๐	๑,๕๐๐,๐๐๐	๑,๕๐๐,๐๐๐	๑,๕๐๐,๐๐๐	ร้อยละของ ปชช. ที่ได้รับ ประโยชน์	สามารถแก้ไข ปัญหาการ ขาดแคลนน้ำได้	กองช่าง
๑๗	โครงการขุดลอกรางระบายน้ำ หมู่ที่ ๔ บ้านเหล่าดง (รอบหมู่บ้าน)	เพื่อแก้ไขปัญหา น้ำท่วมขัง	ขนาด ๐.๕๐x๒,๐๐๐x๐.๒๐		๕๐๐,๐๐๐	๕๐๐,๐๐๐	๕๐๐,๐๐๐	๕๐๐,๐๐๐	ร้อยละของ ปชช. ที่ได้รับ ประโยชน์	สามารถแก้ไข ปัญหาน้ำท่วมขังได้	กองช่าง
๑๘	โครงการติดตั้งเครื่องกรองน้ำ เพื่ออุปโภค พร้อมก่อสร้างโรงเรือน หมู่ที่ ๔ บ้านเหล่าดง	เพื่อแก้ไขปัญหา การขาดแคลนน้ำ	จำนวน ๒ จุด		๔๐๐,๐๐๐	๔๐๐,๐๐๐	๔๐๐,๐๐๐	๔๐๐,๐๐๐	ร้อยละของ ปชช. ที่ได้รับ ประโยชน์	สามารถแก้ไข ปัญหาการ ขาดแคลนน้ำได้	กองช่าง
๑๙	โครงการก่อสร้างถนนคอนกรีตเสริมเหล็ก หมู่ที่ ๔ บ้านเหล่าดง (สายนายมนู)	เพื่อให้ประชาชน สามารถสัญจรไปมาได้ อย่างสะดวก	กว้าง ๔ เมตร ยาว ๔๐ เมตร หนา ๐.๑๕ เมตร ลงคูรั้งไหล่ทางข้างละ ๐-๐.๕๐ เมตร		๑๐๐,๐๐๐	๑๐๐,๐๐๐	๑๐๐,๐๐๐	๑๐๐,๐๐๐	ร้อยละของ ปชช. ที่ได้รับ ประโยชน์	ประชาชนสามารถ สัญจรไปมาได้ อย่างสะดวก	กองช่าง

ที่	โครงการ	วัตถุประสงค์	เป้าหมาย (ผลผลิต ของโครงการ)	งบประมาณ					ตัวชี้วัด (KPI)	ผลที่คาดว่าจะ ได้รับ	หน่วยงาน รับผิดชอบหลัก
				พ.ศ.๒๕๖๖	พ.ศ.๒๕๖๗	พ.ศ.๒๕๖๘	พ.ศ.๒๕๖๙	พ.ศ.๒๕๗๐			
๒๐	โครงการลงลูกรังผิวจราจรเพื่อการเกษตร หมู่ที่ ๔ บ้านเหล่าดง (สายห้วยชะโนด)	เพื่อให้ประชาชน สามารถสัญจรไปมาได้ อย่างสะดวก	กว้าง ๔ เมตร ยาว ๒,๐๐๐ เมตร หนาเฉลี่ย ๐.๑๐ เมตร		๒๐๐,๐๐๐	๒๐๐,๐๐๐	๒๐๐,๐๐๐	๒๐๐,๐๐๐	ร้อยละของ ปชช. ที่ได้รับ ประโยชน์	ประชาชนสามารถ สัญจรไปมาได้ อย่างสะดวก	กองช่าง
๒๑	โครงการขยายเขตไฟฟ้าแรงต่ำ/สูง หมู่ที่ ๔ บ้านเหล่าดง (สายห้วยชะโนด)	เพื่อเพิ่มความส่องสว่าง ให้กับหมู่บ้าน	ระยะทาง ๒,๘๐๐ เมตร		๓,๐๐๐,๐๐๐	๓,๐๐๐,๐๐๐	๓,๐๐๐,๐๐๐	๓,๐๐๐,๐๐๐	ร้อยละของ ปชช. ที่ได้รับ ประโยชน์	หมู่บ้านมีความ สว่างมากขึ้น	กองช่าง
๒๒	โครงการก่อสร้างถนนคอนกรีตเสริมเหล็ก หมู่ที่ ๔ บ้านเหล่าดง (สายรอบหมู่บ้าน)	เพื่อให้ประชาชน สามารถสัญจรไปมาได้ อย่างสะดวก	ระยะทาง ๓,๐๐๐ เมตร กว้าง ๔ เมตร หนา ๐.๑๕ เมตร ลงลูกรังไหลทางข้างละ ๐-๐.๕๐ เมตร		๘,๐๐๐,๐๐๐	๘,๐๐๐,๐๐๐	๘,๐๐๐,๐๐๐	๘,๐๐๐,๐๐๐	ร้อยละของ ปชช. ที่ได้รับ ประโยชน์	ประชาชนสามารถ สัญจรไปมาได้ อย่างสะดวก	กองช่าง

ทบทวนประจำปี พ.ศ. ๒๕๖๘

ที่	โครงการ	วัตถุประสงค์	เป้าหมาย (ผลผลิต ของโครงการ)	งบประมาณ					ตัวชี้วัด (KPI)	ผลที่คาดว่าจะ ได้รับ	หน่วยงาน รับผิดชอบหลัก
				พ.ศ.๒๕๖๖	พ.ศ.๒๕๖๗	พ.ศ.๒๕๖๘	พ.ศ.๒๕๖๙	พ.ศ.๒๕๗๐			
๒๓	โครงการก่อสร้างถนนคอนกรีตเสริมเหล็ก <u>สายนายนายกาสิโนธุ์</u> หมู่ที่ ๔ บ้านเหล่าดง	เพื่อให้ประชาชน สามารถสัญจรไปมา ได้อย่างสะดวกและ ปลอดภัย	ขนาด ระยะทาง ๘๐ เมตร กว้าง ๓ เมตร หนา ๐.๑๕ เมตร				๑๕๖,๐๐๐	๑๕๖,๐๐๐	ระยะทาง ๘๐ เมตร	ประชาชนสัญจร ไปมาได้อย่าง สะดวกและ ปลอดภัย	กองช่าง
๒๔	โครงการก่อสร้างถนนคอนกรีตเสริมเหล็ก <u>สายนายนายมหนู - บ้านนายไพบูลย์</u> หมู่ที่ ๔ บ้านเหล่าดง	เพื่อให้ประชาชน สามารถสัญจรไปมา ได้อย่างสะดวกและ ปลอดภัย	ขนาด ระยะทาง ๑๕๐ เมตร กว้าง ๔ เมตร หนา ๐.๑๕ เมตร				๓๔๘,๐๐๐	๓๔๘,๐๐๐	ระยะทาง ๑๕๐ เมตร	ประชาชนสัญจร ไปมาได้อย่าง สะดวกและ ปลอดภัย	กองช่าง
๒๕	โครงการก่อสร้างถนนคอนกรีตเสริมเหล็ก <u>สายห้วยชะโนด</u> <u>บริเวณนายนายเดี่ยว</u> หมู่ที่ ๔ บ้านเหล่าดง	เพื่อให้ประชาชน สามารถสัญจรไปมา ได้อย่างสะดวกและ ปลอดภัย	ขนาด ระยะทาง ๗๐๐ เมตร กว้าง ๓ เมตร หนา ๐.๑๕ เมตร				๑,๓๖๕,๐๐๐	๑,๓๖๕,๐๐๐	ระยะทาง ๗๐๐ เมตร	ประชาชนสัญจร ไปมาได้อย่าง สะดวกและ ปลอดภัย	กองช่าง
๒๖	โครงการก่อสร้างถนนคอนกรีตเสริมเหล็ก <u>สายนาคำน้อย</u> หมู่ที่ ๔ บ้านเหล่าดง	เพื่อให้ประชาชน สามารถสัญจรไปมา ได้อย่างสะดวกและ ปลอดภัย	ขนาด ระยะทาง ๗๑ เมตร กว้าง ๓ เมตร หนา ๐.๑๕ เมตร				๑๖๔,๗๒๐	๑๖๔,๗๒๐	ระยะทาง ๗๑ เมตร	ประชาชนสัญจร ไปมาได้อย่าง สะดวกและ ปลอดภัย	กองช่าง

ที่	โครงการ	วัตถุประสงค์	เป้าหมาย (ผลผลิต ของโครงการ)	งบประมาณ					ตัวชี้วัด (KPI)	ผลที่คาดว่าจะ ได้รับ	หน่วยงาน รับผิดชอบหลัก
				พ.ศ.๒๕๖๖	พ.ศ.๒๕๖๗	พ.ศ.๒๕๖๘	พ.ศ.๒๕๖๙	พ.ศ.๒๕๗๐			
๒๗	โครงการก่อสร้างถนนคอนกรีตเสริมเหล็ก สายหนองคำ (หนองคำ) หมู่ที่ ๔ บ้านเหล่าดง	เพื่อให้ประชาชน สามารถสัญจรไปมา ได้อย่างสะดวกและ ปลอดภัย	ขนาด ระยะทาง ๕๐๐ เมตร กว้าง ๔ เมตร หนา ๐.๑๕ เมตร				๑,๑๖๐,๐๐๐	๑,๑๖๐,๐๐๐	ระยะทาง ๕๐๐ เมตร	ประชาชนสัญจร ไปมาได้อย่าง สะดวกและ ปลอดภัย	กองช่าง
๒๘	โครงการก่อสร้างถนนคอนกรีตเสริมเหล็ก สายหนองเอี่ยน หมู่ที่ ๔ บ้านเหล่าดง	เพื่อให้ประชาชน สามารถสัญจรไปมา ได้อย่างสะดวกและ ปลอดภัย	ขนาด ระยะทาง ๑,๐๐๐ เมตร กว้าง ๔ เมตร หนา ๐.๑๕ เมตร				๒,๓๒๐,๐๐๐	๒,๓๒๐,๐๐๐	ระยะทาง ๑,๐๐๐ เมตร	ประชาชนสัญจร ไปมาได้อย่าง สะดวกและ ปลอดภัย	กองช่าง
๒๙	โครงการก่อสร้างถนนคอนกรีตเสริมเหล็ก สายนายนายก - นาคำหมู หมู่ที่ ๔ บ้านเหล่าดง	เพื่อให้ประชาชน สามารถสัญจรไปมา ได้อย่างสะดวกและ ปลอดภัย	ขนาด ระยะทาง ๒,๙๐๐ เมตร กว้าง ๔ เมตร หนา ๐.๑๕ เมตร				๖,๗๒๘,๐๐๐	๖,๗๒๘,๐๐๐	ระยะทาง ๒,๙๐๐ เมตร	ประชาชนสัญจร ไปมาได้อย่าง สะดวกและ ปลอดภัย	กองช่าง
๓๐	โครงการก่อสร้างถนนลูกรัง สายรอบดอนปู่ตา หมู่ที่ ๔ บ้านเหล่าดง	เพื่อให้ประชาชน สามารถสัญจรไปมา ได้อย่างสะดวกและ ปลอดภัย	ขนาด ระยะทาง ๑,๐๐๐ เมตร กว้าง ๔ เมตร หนาเฉลี่ย ๐.๑๕ เมตร ยกคันทางหนา ๐.๓๐ เมตร				๙๘,๔๐๐	๙๘,๔๐๐	ระยะทาง ๓๐๐ เมตร	ประชาชนสัญจร ไปมาได้อย่าง สะดวกและ ปลอดภัย	กองช่าง

ที่	โครงการ	วัตถุประสงค์	เป้าหมาย (ผลผลิต) ของโครงการ	งบประมาณ					ตัวชี้วัด (KPI)	ผลที่คาดว่าจะได้รับ	หน่วยงานรับผิดชอบหลัก
				พ.ศ.๒๕๖๖	พ.ศ.๒๕๖๗	พ.ศ.๒๕๖๘	พ.ศ.๒๕๖๙	พ.ศ.๒๕๗๐			
๓๑	โครงการยกคันดินลงลูกรัง สายหนองเอี่ยน หมู่ที่ ๔ บ้านเหล่าดง	เพื่อให้ประชาชนสามารถสัญจรไปมาได้อย่างสะดวกและปลอดภัย	ขนาดระยะทาง ๕๐๐ เมตร กว้าง ๔ เมตร หนาเฉลี่ย ๐.๑๕ เมตร ยกคันทางหนา ๐.๓๐ เมตร				๑๖๔,๐๐๐	๑๖๔,๐๐๐	ระยะทาง ๕๐๐ เมตร	ประชาชนสัญจรไปมาได้อย่างสะดวกและปลอดภัย	กองช่าง
๓๒	โครงการขยายเขตไฟฟ้าแรงสูง สายนานาชาติ - นาคำหมู หมู่ที่ ๔ บ้านเหล่าดง	เพื่อเพิ่มความส่องสว่างให้หมู่บ้านและพื้นที่การเกษตร	ขยายไฟฟ้าบริเวณจุดเสี่ยงของ หมู่ที่ ๔ สายนาคำหมู - นาน้ำคำ				๑,๐๐๐,๐๐๐	๑,๐๐๐,๐๐๐	จำนวนจุดติดตั้งไฟฟ้า	เพิ่มความสว่างให้กับหมู่บ้าน/พื้นที่การเกษตร	กองช่าง
๓๓	โครงการขยายเขตไฟฟ้าแรงต่ำ สายนานาชาติ - นาคำหมู หมู่ที่ ๔ บ้านเหล่าดง	เพื่อเพิ่มความส่องสว่างให้หมู่บ้านและพื้นที่การเกษตร	ขยายไฟฟ้าบริเวณจุดเสี่ยงของ หมู่ที่ ๔ สายนาคำหมู - นาน้ำคำ				๑,๐๐๐,๐๐๐	๑,๐๐๐,๐๐๐	จำนวนจุดติดตั้งไฟฟ้า	เพิ่มความสว่างให้กับหมู่บ้าน/พื้นที่การเกษตร	กองช่าง
๓๔	โครงการติดตั้งไฟฟ้าพลังงานแสงอาทิตย์ระบบโซลาร์เซลล์ (สองระบบ) รอบหมู่บ้าน หมู่ที่ ๔ บ้านเหล่าดง	เพื่อเพิ่มความส่องสว่างให้หมู่บ้าน	ตามแบบแปลนที่ อบต.หนองบัว กำหนด				๑,๒๘๐,๐๐๐	๑,๒๘๐,๐๐๐	จำนวนจุดติดตั้งไฟฟ้า ๒๐ จุด	เพิ่มความสว่างให้กับหมู่บ้าน	กองช่าง
๓๕	โครงการก่อสร้างระบบประปาหมู่บ้าน หมู่ที่ ๔ บ้านเหล่าดง	เพื่อให้ประชาชนมีน้ำสำหรับอุปโภคอย่างเพียงพอ	ตามแบบมาตรฐานที่กรมส่งเสริมฯ กำหนด				๑,๔๐๐,๐๐๐	๑,๔๐๐,๐๐๐	จำนวนจุดติดตั้ง ๑ จุด	ประชาชนมีน้ำใช้อย่างเพียงพอ	กองช่าง
รวมงบประมาณ				-	๙๖,๔๐๐,๐๐๐	๙๖,๔๐๐,๐๐๐	๑๑๓,๕๘๔,๑๒๐	๑๑๓,๕๘๔,๑๒๐			

รายละเอียดโครงการพัฒนา
แผนพัฒนาท้องถิ่น (พ.ศ. ๒๕๖๖ - ๒๕๗๐) ฉบับทบทวนประจำปี พ.ศ. ๒๕๖๘
องค์การบริหารส่วนตำบลหนองบัว อำเภอคงหลวง จังหวัดมุกดาหาร

แบบ ผ.๐๒

ก. ยุทธศาสตร์ชาติ ๒๐ ปี ยุทธศาสตร์ที่ ๔ ด้านการสร้างโอกาสและความเสมอภาค

ข. แผนพัฒนาเศรษฐกิจและสังคมแห่งชาติ ฉบับที่ ๑๓ หมายเหตุที่ ๕ ไทยเป็นประตูการค้าการลงทุนและยุทธศาสตร์ทางโลจิสติกส์ที่สำคัญของภูมิภาค

ค. Sustainable Development Goals : SDGs เป้าหมายที่ ๙ สร้างโครงสร้างพื้นฐานที่มีความยืดหยุ่นต่อการเปลี่ยนแปลง ส่งเสริมการพัฒนาอุตสาหกรรมที่ครอบคลุมและยั่งยืน และส่งเสริมนวัตกรรม

Industry, Innovation and Infrastructure

ง. ยุทธศาสตร์จังหวัดมุกดาหาร ที่ ๔ การพัฒนาเมืองและชุมชนน่าอยู่อย่างยั่งยืน

จ. ยุทธศาสตร์การพัฒนากองครักษ์ส่วนท้องถิ่นเขตจังหวัดมุกดาหาร ที่ ๑ เสริมสร้างท้องถิ่นเมืองน่าอยู่

(๑) ยุทธศาสตร์การพัฒนากองการบริหารส่วนตำบลหนองบัว การพัฒนาด้านโครงสร้างพื้นฐาน

แผนงานอุตสาหกรรมและการโยธา (ด้านเศรษฐกิจ)

ที่	โครงการ	วัตถุประสงค์	เป้าหมาย (ผลผลิตของโครงการ)	งบประมาณ					ตัวชี้วัด (KPI)	ผลที่คาดว่าจะได้รับ	หน่วยงานรับผิดชอบหลัก
				พ.ศ.๒๕๖๖	พ.ศ.๒๕๖๗	พ.ศ.๒๕๖๘	พ.ศ.๒๕๖๙	พ.ศ.๒๕๗๐			
๑	โครงการขยายเขตไฟฟ้าแรงต่ำ/สูง หมู่ที่ ๕ บ้านเหล่าเหนือ (สายนากะแลม)	เพื่อเพิ่มความส่องสว่างให้กับหมู่บ้าน	ระยะทาง ๒,๐๐๐ เมตร		๕,๐๐๐,๐๐๐	๕,๐๐๐,๐๐๐	๕,๐๐๐,๐๐๐	๕,๐๐๐,๐๐๐	ร้อยละของ ปชช. ที่ได้รับ ประโยชน์	หมู่บ้านมีความ สว่างมากขึ้น	กองช่าง
๒	โครงการก่อสร้างถนนคอนกรีตเสริมเหล็ก หมู่ที่ ๕ บ้านเหล่าเหนือ (สายห้วยเขาวัว - ฝ่ายใหญ่)	เพื่อให้ประชาชนสามารถสัญจรไปมาได้ อย่างสะดวก	กว้าง ๔ เมตร ยาว ๓,๒๐๐ เมตร หนา ๐.๑๕ เมตร		๘,๐๐๐,๐๐๐	๘,๐๐๐,๐๐๐	๘,๐๐๐,๐๐๐	๘,๐๐๐,๐๐๐	ร้อยละของ ปชช. ที่ได้รับ ประโยชน์	ประชาชนสามารถ สัญจรไปมาได้ อย่างสะดวก	กองช่าง
๓	โครงการซ่อมแซมไฟฟ้าส่องสว่าง หมู่ที่ ๕ บ้านเหล่าเหนือ (รอบหมู่บ้าน)	เพื่อเพิ่มความส่องสว่างให้กับหมู่บ้าน	จำนวน ๒๐ จุด		๔๐,๐๐๐	๔๐,๐๐๐	๔๐,๐๐๐	๔๐,๐๐๐	ร้อยละของ ปชช. ที่ได้รับ ประโยชน์	หมู่บ้านมีความ สว่างมากขึ้น	กองช่าง

ที่	โครงการ	วัตถุประสงค์	เป้าหมาย (ผลผลิต ของโครงการ)	งบประมาณ					ตัวชี้วัด (KPI)	ผลที่คาดว่าจะได้รับ	หน่วยงาน รับผิดชอบหลัก
				พ.ศ.๒๕๖๖	พ.ศ.๒๕๖๗	พ.ศ.๒๕๖๘	พ.ศ.๒๕๖๙	พ.ศ.๒๕๗๐			
๔	โครงการธนาคารน้ำใต้ดินรอบหมู่บ้าน หมู่ที่ ๕ บ้านเหล่าเหนือ (รอบหมู่บ้าน)	เพื่อแก้ไขปัญหาน้ำท่วมขัง	ระยะทาง ๒,๐๐๐ เมตร		๑,๐๐๐,๐๐๐	๑,๐๐๐,๐๐๐	๑,๐๐๐,๐๐๐	๑,๐๐๐,๐๐๐	ร้อยละของ ปชช. ที่ได้รับ ประโยชน์	สามารถแก้ไข ปัญหาน้ำท่วมขัง	กองช่าง
๕	โครงการฝาปิดรางระบายน้ำ หมู่ที่ ๕ บ้านเหล่าเหนือ (รอบหมู่บ้าน)	เพื่อป้องกันอุบัติเหตุบน ถนนภายในหมู่บ้าน	ระยะทาง ๒,๐๐๐ เมตร		๒,๐๐๐,๐๐๐	๒,๐๐๐,๐๐๐	๒,๐๐๐,๐๐๐	๒,๐๐๐,๐๐๐	ร้อยละของ ปชช. ที่ได้รับ ประโยชน์	สามารถแก้ไข ปัญหาน้ำท่วมขัง	กองช่าง
๖	โครงการก่อสร้างถนนคอนกรีตเสริมเหล็ก หมู่ที่ ๕ บ้านเหล่าเหนือ (สายนากะแลม)	เพื่อให้ประชาชน สามารถสัญจรไปมาได้ อย่างสะดวก	กว้าง ๔ เมตร ยาว ๑,๐๐๐ เมตร หนา ๐.๑๕ เมตร ลงลูกรังไหลทางข้างละ ๐-๐.๕๐ เมตร		๒,๐๐๐,๐๐๐	๒,๐๐๐,๐๐๐	๒,๐๐๐,๐๐๐	๒,๐๐๐,๐๐๐	ร้อยละของ ปชช. ที่ได้รับ ประโยชน์	ประชาชนสามารถ สัญจรไปมาได้ อย่างสะดวก	กองช่าง
๗	โครงการก่อสร้างถนนลูกรัง หมู่ที่ ๕ บ้านเหล่าเหนือ (สายนายสนุก)	เพื่อให้ประชาชน สามารถสัญจรไปมาได้ อย่างสะดวก	กว้าง ๔ เมตร ยาว ๒๖๐ เมตร หนาเฉลี่ย ๐.๑๐ เมตร		๘๒,๐๐๐	๘๒,๐๐๐	๘๒,๐๐๐	๘๒,๐๐๐	ร้อยละของ ปชช. ที่ได้รับ ประโยชน์	ประชาชนสามารถ สัญจรไปมาได้ อย่างสะดวก	กองช่าง
๘	โครงการก่อสร้างสะพานข้ามห้วยบางทราย หมู่ที่ ๕ บ้านเหล่าเหนือ (สายนายสนุก)	เพื่อให้มีสถานที่ประชุม ประชาคมที่เหมาะสม	ตามแบบแปลน ที่ อบต.กำหนด		๕๐๐,๐๐๐	๕๐๐,๐๐๐	๕๐๐,๐๐๐	๕๐๐,๐๐๐	ร้อยละของ ปชช. ที่ได้รับ ประโยชน์	มีสถานที่ประชุม ประชาคมที่ เหมาะสม	กองช่าง
๙	โครงการขุดลอกห้วยเขาวัว กำจัดวัชพืช หมู่ที่ ๕ บ้านเหล่าเหนือ	เพื่อแก้ไขปัญหาน้ำท่วมขัง	ระยะทาง ๒,๐๐๐ เมตร		๘๐๐,๐๐๐	๘๐๐,๐๐๐	๘๐๐,๐๐๐	๘๐๐,๐๐๐	ร้อยละของ ปชช. ที่ได้รับ ประโยชน์	สามารถแก้ไขปัญห น้ำท่วมขังได้	กองช่าง

ที่	โครงการ	วัตถุประสงค์	เป้าหมาย (ผลผลิต ของโครงการ)	งบประมาณ					ตัวชี้วัด (KPI)	ผลที่คาดว่าจะได้รับ	หน่วยงาน รับผิดชอบหลัก
				พ.ศ.๒๕๖๖	พ.ศ.๒๕๖๗	พ.ศ.๒๕๖๘	พ.ศ.๒๕๖๙	พ.ศ.๒๕๗๐			
๑๐	โครงการเพิ่มท่อระบายน้ำ พร้อมบล็อคอคอนเวิร์ส หมู่ที่ ๕ บ้านเหล่าเหนือ (สายหนองแก่งควาย)	เพื่อแก้ไขปัญหาน้ำท่วมขัง	ท่อระบายน้ำ พร้อมบล็อคอคอนเวิร์ส ตามแบบแปลน อบต.		๓,๐๐๐,๐๐๐	๓,๐๐๐,๐๐๐	๓,๐๐๐,๐๐๐	๓,๐๐๐,๐๐๐	ร้อยละของ ปชช. ที่ได้รับ ประโยชน์	สามารถแก้ไขปัญหา น้ำท่วมขังได้	กองช่าง
๑๑	โครงการระบบประปาหมู่บ้าน พลังงานแสงอาทิตย์ พร้อมห้อง หมู่ที่ ๕ บ้านเหล่าเหนือ	เพื่อแก้ไขปัญหา การขาดแคลนน้ำ	จำนวน ๒ จุด		๑,๔๐๐,๐๐๐	๑,๔๐๐,๐๐๐	๑,๔๐๐,๐๐๐	๑,๔๐๐,๐๐๐	ร้อยละของ ปชช. ที่ได้รับ ประโยชน์	สามารถแก้ไข ปัญหาการขาดแคลน น้ำได้	กองช่าง
๑๒	โครงการก่อสร้างถนนลาดยาง แอสฟัลท์ติก หมู่ที่ ๕ บ้านเหล่าเหนือ (ซอยห้วยทราย)	เพื่อให้ประชาชน สามารถสัญจรไปมาได้ อย่างสะดวก	กว้าง ๔ เมตร ยาว ๒,๐๐๐ เมตร หนาเฉลี่ย ๐.๑๔ เมตร		๖,๐๐๐,๐๐๐	๖,๐๐๐,๐๐๐	๖,๐๐๐,๐๐๐	๖,๐๐๐,๐๐๐	ร้อยละของ ปชช. ที่ได้รับ ประโยชน์	ประชาชนสามารถ สัญจรไปมาได้ อย่างสะดวก	กองช่าง
๑๓	โครงการก่อสร้างท่อเหลี่ยม ข้ามห้วยทราย หมู่ที่ ๕ บ้านเหล่าเหนือ	เพื่อการขนถ่ายผลผลิต ทางการเกษตรได้ อย่างสะดวก	ตามแบบแปลน อบต.		๒,๐๐๐,๐๐๐	๒,๐๐๐,๐๐๐	๒,๐๐๐,๐๐๐	๒,๐๐๐,๐๐๐	ร้อยละของ ปชช. ที่ได้รับ ประโยชน์	การขนถ่ายผลผลิต ทางการเกษตรได้ อย่างสะดวก	กองช่าง
๑๔	โครงการก่อสร้างฝายห้วยทราย (ห้วยเขาวัว) หมู่ที่ ๕ บ้านเหล่าเหนือ	เพื่อกักเก็บน้ำไว้ใช้	จำนวน ๕ จุด		๓,๐๐๐,๐๐๐	๓,๐๐๐,๐๐๐	๓,๐๐๐,๐๐๐	๓,๐๐๐,๐๐๐	ร้อยละของ ปชช. ที่ได้รับ ประโยชน์	มีน้ำใช้เพียงพอ	กองช่าง

ที่	โครงการ	วัตถุประสงค์	เป้าหมาย (ผลผลิตของโครงการ)	งบประมาณ					ตัวชี้วัด (KPI)	ผลที่คาดว่าจะได้รับ	หน่วยงานรับผิดชอบหลัก
				พ.ศ.๒๕๖๖	พ.ศ.๒๕๖๗	พ.ศ.๒๕๖๘	พ.ศ.๒๕๖๙	พ.ศ.๒๕๗๐			
๑๗	โครงการก่อสร้างถนนคอนกรีตเสริมเหล็ก หมู่ที่ ๕ บ้านเหล่าเหนือ (รอบหมู่บ้าน)	เพื่อให้ประชาชนสามารถสัญจรไปมาได้ อย่างสะดวก	กว้าง ๔ เมตร ยาว ๑,๐๐๐ เมตร หนา ๐.๑๕ เมตร ลงลูกรังไหลทางข้างละ ๐-๐.๕๐ เมตร		๒,๐๐๐,๐๐๐	๒,๐๐๐,๐๐๐	๒,๐๐๐,๐๐๐	๒,๐๐๐,๐๐๐	ร้อยละของ ปชช. ที่ได้รับ ประโยชน์	ประชาชนสามารถ สัญจรไปมาได้ อย่างสะดวก	กองช่าง
๑๖	โครงการติดตั้งเครื่องกรองน้ำ เพื่ออุปโภคบริโภคในหมู่บ้าน หมู่ที่ ๕ บ้านเหล่าเหนือ	เพื่อแก้ไขปัญหา การขาดแคลนน้ำ	จำนวน ๒ จุด หมู่ที่ ๕		๑๐๐,๐๐๐	๑๐๐,๐๐๐	๑๐๐,๐๐๐	๑๐๐,๐๐๐	ร้อยละของ ปชช. ที่ได้รับ ประโยชน์	สามารถแก้ไขปัญหา การขาดแคลนน้ำได้	กองช่าง
๑๗	โครงการขุดลอกการระบายน้ำ ภายในหมู่บ้าน หมู่ที่ ๕ บ้านเหล่าเหนือ	เพื่อแก้ไขปัญหา น้ำท่วมขัง	ขนาด ๐.๕๐x๒,๐๐๐x๐.๒๐		๓๐๐,๐๐๐	๓๐๐,๐๐๐	๓๐๐,๐๐๐	๓๐๐,๐๐๐	ร้อยละของ ปชช. ที่ได้รับ ประโยชน์	สามารถแก้ไข ปัญหาน้ำท่วมขังได้	กองช่าง
๑๘	โครงการถนนลูกรัง หมู่ที่ ๕ บ้านเหล่าเหนือ (สายฝายใหญ่)	เพื่อให้ประชาชน สามารถสัญจรไปมาได้ อย่างสะดวก	กว้าง ๔ เมตร ยาว ๑,๐๐๐ เมตร หนาเฉลี่ย ๐.๕๐ เมตร		๒๐๐,๐๐๐	๒๐๐,๐๐๐	๒๐๐,๐๐๐	๒๐๐,๐๐๐	ร้อยละของ ปชช. ที่ได้รับ ประโยชน์	ประชาชนสามารถ สัญจรไปมาได้ อย่างสะดวก	กองช่าง
๑๙	โครงการเสริมลูกรัง หมู่ที่ ๕ บ้านเหล่าเหนือ (สายนายมานิตย์ถึงนาเกษณา)	เพื่อให้ประชาชน สามารถสัญจรไปมาได้ อย่างสะดวก	กว้าง ๔ เมตร ยาว ๕๐๐ เมตร หนาเฉลี่ย ๐.๑๐ เมตร		๑๐๐,๐๐๐	๑๐๐,๐๐๐	๑๐๐,๐๐๐	๑๐๐,๐๐๐	ร้อยละของ ปชช. ที่ได้รับ ประโยชน์	ประชาชนสามารถ สัญจรไปมาได้ อย่างสะดวก	กองช่าง
๒๐	โครงการลงผิวจราจร หมู่ที่ ๕ บ้านเหล่าเหนือ (สายห้วยเขาวัว)	เพื่อให้ประชาชน สามารถสัญจรไปมาได้ อย่างสะดวก	กว้าง ๔ เมตร ยาว ๙๖๐ เมตร หนาเฉลี่ย ๐.๑๐ เมตร			๑๓๙,๐๐๐	๑๓๙,๐๐๐	๑๓๙,๐๐๐	ร้อยละของ ปชช. ที่ได้รับ ประโยชน์	ประชาชนสามารถ สัญจรไปมาได้ อย่างสะดวก	กองช่าง

ที่	โครงการ	วัตถุประสงค์	เป้าหมาย (ผลผลิต ของโครงการ)	งบประมาณ					ตัวชี้วัด (KPI)	ผลที่คาดว่าจะได้รับ	หน่วยงาน รับผิดชอบหลัก
				พ.ศ.๒๕๖๖	พ.ศ.๒๕๖๗	พ.ศ.๒๕๖๘	พ.ศ.๒๕๖๙	พ.ศ.๒๕๗๐			
๒๑	โครงการลงลูกรังฝิวจราจร หมู่ที่ ๕ บ้านเหล่าเหนือ (สายนางเนตร)	เพื่อให้ประชาชน สามารถสัญจรไปมาได้ อย่างสะดวก	กว้าง ๔ เมตร ยาว ๙๖๐ เมตร หนาเฉลี่ย ๐.๑๐ เมตร			๑๐๐,๐๐๐	๑๐๐,๐๐๐	๑๐๐,๐๐๐	ร้อยละของ ปชช. ที่ได้รับ ประโยชน์	ประชาชนสามารถ สัญจรไปมาได้ อย่างสะดวก	กองช่าง
๒๑	โครงการเสริมลูกรังถนนเพื่อการเกษตร หมู่ที่ ๕ บ้านเหล่าเหนือ (สายนาครุสนุกถึงนางเนตร)	เพื่อให้ประชาชน สามารถสัญจรไปมาได้ อย่างสะดวก	กว้าง ๔ เมตร ยาว ๑,๐๐๐ เมตร หนาเฉลี่ย ๐.๕๐ เมตร		๓๐๐,๐๐๐	๓๐๐,๐๐๐	๓๐๐,๐๐๐	๓๐๐,๐๐๐	ร้อยละของ ปชช. ที่ได้รับ ประโยชน์	ประชาชนสามารถ สัญจรไปมาได้ อย่างสะดวก	กองช่าง
๒๒	โครงการก่อสร้างรางระบายน้ำ พร้อมฝापิด หมู่ที่ ๕ บ้านเหล่าเหนือ	เพื่อแก้ไขปัญหาน้ำท่วมขัง	ขนาด ๐.๕๐x๒,๐๐๐x๐.๑๐		๒,๐๐๐,๐๐๐	๒,๐๐๐,๐๐๐	๒,๐๐๐,๐๐๐	๒,๐๐๐,๐๐๐	ร้อยละของ ปชช. ที่ได้รับ ประโยชน์	สามารถแก้ไข ปัญหาน้ำท่วมขังได้	กองช่าง

ทบทวนประจำปี พ.ศ. ๒๕๖๘

ที่	โครงการ	วัตถุประสงค์	เป้าหมาย (ผลผลิต) ของโครงการ	งบประมาณ					ตัวชี้วัด (KPI)	ผลที่คาดว่าจะได้รับ	หน่วยงานรับผิดชอบหลัก
				พ.ศ.๒๕๖๖	พ.ศ.๒๕๖๗	พ.ศ.๒๕๖๘	พ.ศ.๒๕๖๙	พ.ศ.๒๕๗๐			
๒๓	โครงการก่อสร้างถนนคอนกรีตเสริมเหล็ก หมู่ที่ ๕ บ้านเหล่าเหนือ สายห้วยเขาวัว	เพื่อให้ประชาชนสามารถสัญจรไปมาได้ อย่างสะดวก	กว้าง ๔ เมตร ยาว ๖๔ เมตร หนา ๐.๑๕ เมตร ลงลูกรังไหลทางข้างละ ๐-๐.๕๐ เมตร				๑๕๐,๐๐๐	๑๕๐,๐๐๐	ร้อยละของ ปชช. ที่ได้รับ ประโยชน์	ประชาชนสามารถ สัญจรไปมาได้ อย่างสะดวก	กองช่าง
๒๔	โครงการปรับปรุงท่อเมนระบบประปาหมู่บ้าน หมู่ที่ ๕ บ้านเหล่าเหนือ *แผนหมู่บ้าน One Plan	เพื่อให้ประชาชนมีน้ำสำหรับอุปโภคบริโภค ได้อย่างเพียงพอ	ตามแบบการปรับปรุง/ แบบแปลน ที่ อบต.หนองบัวกำหนด				๓๐๐,๐๐๐	๓๐๐,๐๐๐	จำนวนประชาชน ที่ได้รับ ผลประโยชน์	ประชาชนมีน้ำ สำหรับอุปโภค อย่างเพียงพอ	กองช่าง
๒๕	โครงการก่อสร้างถนนคอนกรีตเสริมเหล็ก สายแยกสวนยางนายซอน - สามแยก สวนยางนายถนอมศิลป์ หมู่ที่ ๕ บ้านเหล่าเหนือ *แผนหมู่บ้าน One Plan	เพื่อให้ประชาชนสัญจรไปมาได้อย่างสะดวก และปลอดภัย มีถนนที่มีมาตรฐาน	ขนาด ระยะทาง ๑,๕๐๐ เมตร กว้าง ๔ เมตร หนา ๐.๑๕ เมตร				๓,๔๘๐,๐๐๐	๓,๔๘๐,๐๐๐	ระยะทาง ๑,๕๐๐ เมตร	ประชาชนสัญจร ไปมาได้อย่างสะดวก และปลอดภัย ถนนมีมาตรฐาน	กองช่าง
๒๖	โครงการขยายเขตไฟฟ้า นานายสีทา - ฝายใหญ่ หมู่ที่ ๕ บ้านเหล่าเหนือ	เพื่อเพิ่มความส่องสว่าง ในพื้นที่การเกษตร	ขยายเขตไฟฟ้า บริเวณจุดเสี่ยง พื้นที่การเกษตร หมู่ที่ ๕				๒๐๐,๐๐๐	๒๐๐,๐๐๐	ร้อยละของ ปชช. ที่ได้รับ ประโยชน์	เพิ่มความส่องสว่าง ให้กับพื้นที่ การเกษตร	กองช่าง

ที่	โครงการ	วัตถุประสงค์	เป้าหมาย (ผลผลิต) ของโครงการ	งบประมาณ					ตัวชี้วัด (KPI)	ผลที่คาดว่าจะได้รับ	หน่วยงานรับผิดชอบหลัก
				พ.ศ.๒๕๖๖	พ.ศ.๒๕๖๗	พ.ศ.๒๕๖๘	พ.ศ.๒๕๖๙	พ.ศ.๒๕๗๐			
๒๗	โครงการขยายเขตไฟฟ้าแรงต่ำ หมู่ที่ ๕ บ้านเหล่าเหนือ (สายนากะแลม - ห้วยเขาวัว)	เพื่อเพิ่มความส่องสว่างให้กับหมู่บ้าน	ขยายเขตไฟฟ้าแรงต่ำ หมู่ที่ ๕ สายนากะแลม-ห้วยเขาวัว				๒๐๐,๐๐๐	๒๐๐,๐๐๐	ร้อยละของปชช. ที่ได้รับประโยชน์	หมู่บ้านมีความสว่างมากขึ้น	กองช่าง
๒๘	โครงการก่อสร้างระบบประปาหมู่บ้านแบบสองระบบ (พลังงานไฟฟ้าและพลังงานแสงอาทิตย์) พร้อมติดตั้งหอถัง หมู่ที่ ๕ บ้านเหล่าเหนือ *แผนหมู่บ้าน One Plan	เพื่อให้ประชาชนมีน้ำสำหรับอุปโภคอย่างเพียงพอ	ตามแบบมาตรฐานที่กรมส่งเสริมฯ กำหนด				๕๐๐,๐๐๐	๕๐๐,๐๐๐	ร้อยละของประชาชนที่ได้รับประโยชน์	ประชาชนในหมู่บ้านมีน้ำสำหรับอุปโภคบริโภคอย่างเพียงพอ	กองช่าง
รวมงบประมาณ				-	๗๗,๓๔๔,๐๐๐	๗๗,๗๒๒,๐๐๐	๘๒,๕๕๒,๐๐๐	๘๒,๕๕๒,๐๐๐			

รายละเอียดโครงการพัฒนา
แผนพัฒนาท้องถิ่น (พ.ศ. ๒๕๖๖ - ๒๕๗๐) ฉบับทบทวนประจำปี พ.ศ. ๒๕๖๘
องค์การบริหารส่วนตำบลหนองบัว อำเภอคงหลวง จังหวัดมุกดาหาร

แบบ ผ.๐๒

ก. ยุทธศาสตร์ชาติ ๒๐ ปี ยุทธศาสตร์ที่ ๔ ด้านการสร้างโอกาสและความเสมอภาค

ข. แผนพัฒนาเศรษฐกิจและสังคมแห่งชาติ ฉบับที่ ๑๓ หมายเหตุที่ ๕ ไทยเป็นประตูการค้าการลงทุนและยุทธศาสตร์ทางโลจิสติกส์ที่สำคัญของภูมิภาค

ค. Sustainable Development Goals : SDGs เป้าหมายที่ ๙ สร้างโครงสร้างพื้นฐานที่มีความยืดหยุ่นต่อการเปลี่ยนแปลง ส่งเสริมการพัฒนาอุตสาหกรรมที่ครอบคลุมและยั่งยืน และส่งเสริมนวัตกรรม Industry, Innovation and Infrastructure

ง. ยุทธศาสตร์จังหวัดมุกดาหาร ที่ ๔ การพัฒนาเมืองและชุมชนน่าอยู่อย่างยั่งยืน

จ. ยุทธศาสตร์การพัฒนาระบบโครงสร้างพื้นฐานท้องถิ่นเขตจังหวัดมุกดาหาร ที่ ๑ เสริมสร้างท้องถิ่นเมืองน่าอยู่

(๑) ยุทธศาสตร์การพัฒนาระบบโครงสร้างพื้นฐาน การพัฒนาด้านโครงสร้างพื้นฐาน

แผนงานอุตสาหกรรมและการโยธา (ด้านเศรษฐกิจ)

ที่	โครงการ	วัตถุประสงค์	เป้าหมาย (ผลผลิตของโครงการ)	งบประมาณ					ตัวชี้วัด (KPI)	ผลที่คาดว่าจะได้รับ	หน่วยงานรับผิดชอบหลัก
				พ.ศ.๒๕๖๖	พ.ศ.๒๕๖๗	พ.ศ.๒๕๖๘	พ.ศ.๒๕๖๙	พ.ศ.๒๕๗๐			
๑	โครงการปรับปรุงระบบประปาด้วยระบบกรองน้ำ หมู่ที่ ๖ บ้านหนองบัวน้อย	เพื่อแก้ไขปัญหา น้ำอุปโภคบริโภค	จำนวน ๒ จุด		๔๐๐,๐๐๐	๔๐๐,๐๐๐	๔๐๐,๐๐๐	๔๐๐,๐๐๐	ร้อยละของ พชช. ที่ได้รับ ประโยชน์	ประชาชนมีน้ำ อุปโภคบริโภค อย่างเพียงพอ	กองช่าง
๒	โครงการก่อสร้างถนนคอนกรีตเสริมเหล็ก หมู่ที่ ๖ บ้านหนองบัวน้อย (สายบ้านนายลิขิต)	เพื่อให้ประชาชน สามารถสัญจรไปมาได้ อย่างสะดวก	กว้าง ๔ เมตร ยาว ๑,๐๐๐ เมตร หนาเฉลี่ย ๐.๑๕ เมตร		๔,๐๐๐,๐๐๐	๔,๐๐๐,๐๐๐	๔,๐๐๐,๐๐๐	๔,๐๐๐,๐๐๐	ร้อยละของ พชช. ที่ได้รับ ประโยชน์	ประชาชนสามารถ สัญจรไปมาได้ อย่างสะดวก	กองช่าง
๓	โครงการก่อสร้างถนนคอนกรีตเสริมเหล็ก หมู่ที่ ๖ บ้านหนองบัวน้อย (สายไปหนองบัว)	เพื่อให้ประชาชน สามารถสัญจรไปมาได้ อย่างสะดวก	กว้าง ๔ เมตร ยาว ๑,๐๐๐ เมตร หนาเฉลี่ย ๐.๑๕ เมตร ลงลูกรังไหลทางข้างละ ๐-๐.๕๐ เมตร		๔,๐๐๐,๐๐๐	๔,๐๐๐,๐๐๐	๔,๐๐๐,๐๐๐	๔,๐๐๐,๐๐๐	ร้อยละของ พชช. ที่ได้รับ ประโยชน์	ประชาชนสามารถ สัญจรไปมาได้ อย่างสะดวก	กองช่าง
๔	โครงการก่อสร้างถนนแอสฟัลท์ติกคอนกรีต หมู่ที่ ๖ บ้านหนองบัวน้อย (สายหนองบัวไปบ้านแก้ง)	เพื่อให้ประชาชน สามารถสัญจรไปมาได้ อย่างสะดวก	กว้าง ๔ เมตร ยาว ๔,๐๐๐ เมตร หนาเฉลี่ย ๐.๐๔ เมตร		๙,๐๐๐,๐๐๐	๙,๐๐๐,๐๐๐	๙,๐๐๐,๐๐๐	๙,๐๐๐,๐๐๐	ร้อยละของ พชช. ที่ได้รับ ประโยชน์	ประชาชนสามารถ สัญจรไปมาได้ อย่างสะดวก	กองช่าง

ที่	โครงการ	วัตถุประสงค์	เป้าหมาย (ผลผลิตของโครงการ)	งบประมาณ					ตัวชี้วัด (KPI)	ผลที่คาดว่าจะได้รับ	หน่วยงานรับผิดชอบหลัก
				พ.ศ.๒๕๖๖	พ.ศ.๒๕๖๗	พ.ศ.๒๕๖๘	พ.ศ.๒๕๖๙	พ.ศ.๒๕๗๐			
๕	โครงการขยายเขตไฟฟ้าแรงต่ำ/สูง หมู่ที่ ๖ บ้านหนองบัวน้อย (สายหนองบัวไปบ้านแก้ง)	เพื่อเพิ่มความส่องสว่างให้กับหมู่บ้าน	ระยะทาง ๕,๐๐๐ เมตร		๘,๐๐๐,๐๐๐	๘,๐๐๐,๐๐๐	๘,๐๐๐,๐๐๐	๘,๐๐๐,๐๐๐	ร้อยละของ ปชช. ที่ได้รับ ประโยชน์	หมู่บ้านมีความ สว่างมากขึ้น	กองช่าง
๖	โครงการธนาคารน้ำใต้ดินรอบหมู่บ้าน หมู่ที่ ๖ บ้านหนองบัวน้อย (รอบหมู่บ้าน)	เพื่อแก้ไขปัญหาหน้าท่วมและให้น้ำระบายได้ดีไม่ท่วมขังในฤดูฝน	ระยะทาง ๔,๐๐๐ เมตร		๓,๐๐๐,๐๐๐	๓,๐๐๐,๐๐๐	๓,๐๐๐,๐๐๐	๓,๐๐๐,๐๐๐	ร้อยละของ ปชช. ที่ได้รับ ประโยชน์	สามารถแก้ไขปัญหา น้ำท่วมขัง	กองช่าง
๗	โครงการก่อสร้างถนนแอสฟัลท์ติก หมู่ที่ ๖ บ้านหนองบัวน้อย (สายรอบหมู่บ้าน)	เพื่อให้ประชาชนสามารถสัญจรไปมาได้ อย่างสะดวก	กว้าง ๔ เมตร ยาว ๔,๐๐๐ เมตร หนาเฉลี่ย ๐.๐๔ เมตร		๘,๐๐๐,๐๐๐	๘,๐๐๐,๐๐๐	๘,๐๐๐,๐๐๐	๘,๐๐๐,๐๐๐	ร้อยละของ ปชช. ที่ได้รับ ประโยชน์	ประชาชนสามารถ สัญจรไปมาได้ อย่างสะดวก	กองช่าง
๘	โครงการก่อสร้างถนนคอนกรีตเสริมเหล็ก หมู่ที่ ๖ บ้านหนองบัวน้อย (สายนาเหล่า - นาตุ้)	เพื่อให้ประชาชนสามารถสัญจรไปมาได้ อย่างสะดวก	กว้าง ๔ เมตร ยาว ๒,๐๐๐ เมตร หนาเฉลี่ย ๐.๑๕ เมตร ลงลูกรังไหลทางข้างละ ๐-๐.๕๐ เมตร		๖,๐๐๐,๐๐๐	๖,๐๐๐,๐๐๐	๖,๐๐๐,๐๐๐	๖,๐๐๐,๐๐๐	ร้อยละของ ปชช. ที่ได้รับ ประโยชน์	ประชาชนสามารถ สัญจรไปมาได้ อย่างสะดวก	กองช่าง
๙	โครงการขยายเขตไฟฟ้าแรงสูง หมู่ที่ ๖ บ้านหนองบัวน้อย (สายบ้านนายลิขิต)	เพื่อแก้ไขปัญหาความส่องสว่างในชุมชน	ไฟฟ้าส่องสว่าง จำนวน ๓๐ จุด		๑๐๐,๐๐๐	๑๐๐,๐๐๐	๒๐๐,๐๐๐	๒๐๐,๐๐๐	ร้อยละของ ปชช. ที่ได้รับ ประโยชน์	หมู่บ้านมีความ สว่างมากขึ้น	กองช่าง
๑๐	โครงการระบบโรงเรียนน้ำเพื่ออุปโภค บริโภคพร้อมเครื่องกรองน้ำ หมู่ที่ ๖ บ้านหนองบัวน้อย	เพื่อแก้ไขปัญหาการขาดแคลนน้ำสำหรับบริโภค	จำนวน ๒ จุด		๕๐๐,๐๐๐	๕๐๐,๐๐๐	๕๐๐,๐๐๐	๕๐๐,๐๐๐	ร้อยละของ ปชช. ที่ได้รับ ประโยชน์	ประชาชนมีน้ำ บริโภคอย่าง เพียงพอ	กองช่าง

ที่	โครงการ	วัตถุประสงค์	เป้าหมาย (ผลผลิต ของโครงการ)	งบประมาณ					ตัวชี้วัด (KPI)	ผลที่คาดว่าจะ ได้รับ	หน่วยงาน รับผิดชอบหลัก
				พ.ศ.๒๕๖๖	พ.ศ.๒๕๖๗	พ.ศ.๒๕๖๘	พ.ศ.๒๕๖๙	พ.ศ.๒๕๗๐			
๑๑	โครงการก่อสร้างถนนคอนกรีตเสริมเหล็ก หมู่ที่ ๖ บ้านหนองบัวน้อย (สายรอบหมู่บ้าน)	เพื่อให้ประชาชน สามารถสัญจรไปมาได้ อย่างสะดวก	กว้าง ๔ เมตร ยาว ๑,๐๐๐ เมตร หนา ๐.๑๕ เมตร ลึงลูกรังไหลทางข้างละ ๐-๐.๕๐ เมตร		๔,๐๐๐,๐๐๐	๔,๐๐๐,๐๐๐	๔,๐๐๐,๐๐๐	๔,๐๐๐,๐๐๐	ร้อยละของ ปชช. ที่ได้รับ ประโยชน์	ประชาชนสามารถ สัญจรไปมาได้ อย่างสะดวก	กองช่าง
๑๒	โครงการลงฝิวจรรยา หมู่ที่ ๖ บ้านหนองบัวน้อย (ด้านกะลอม)	เพื่อให้ประชาชน สามารถสัญจรไปมาได้ อย่างสะดวก	กว้าง ๔.๐๐ เมตร ยาว ๖๙๐.๐๐ เมตร หนาเฉลี่ย ๐.๑๐ เมตร			๑๐๐,๐๐๐	๑๐๐,๐๐๐	๑๐๐,๐๐๐	ร้อยละของ ปชช. ที่ได้รับ ประโยชน์	ประชาชนสามารถ สัญจรไปมาได้ อย่างสะดวก	กองช่าง
๑๓	โครงการก่อสร้างถนนแอสฟัลท์ติก หมู่ที่ ๖ บ้านหนองบัวน้อย (นาแพรว)	เพื่อให้ประชาชน สามารถสัญจรไปมาได้ อย่างสะดวก	กว้าง ๔ เมตร ยาว ๔,๐๐๐ เมตร หนา ๐.๑๕ เมตร		๘,๐๐๐,๐๐๐	๘,๐๐๐,๐๐๐	๘,๐๐๐,๐๐๐	๘,๐๐๐,๐๐๐	ร้อยละของ ปชช. ที่ได้รับ ประโยชน์	ประชาชนสามารถ สัญจรไปมาได้ อย่างสะดวก	กองช่าง
๑๔	โครงการก่อสร้างถนนคอนกรีตเสริมเหล็ก หมู่ที่ ๖ บ้านหนองบัวน้อย (สายนาเหล่า - นาตุ้)	เพื่อให้ประชาชน สามารถสัญจรไปมาได้ อย่างสะดวก	กว้าง ๔ เมตร ยาว ๒,๐๐๐ เมตร หนาเฉลี่ย ๐.๑๐ เมตร ลึงลูกรังไหลทางข้างละ ๐-๐.๕๐ เมตร		๖,๐๐๐,๐๐๐	๖,๐๐๐,๐๐๐	๖,๐๐๐,๐๐๐	๖,๐๐๐,๐๐๐	ร้อยละของ ปชช. ที่ได้รับ ประโยชน์	ประชาชนสามารถ สัญจรไปมาได้ อย่างสะดวก	กองช่าง
๑๕	โครงการไฟฟ้าส่องสว่างรอบหมู่บ้าน หมู่ที่ ๖ บ้านหนองบัวน้อย	เพื่อแก้ไขปัญหา ความส่องสว่างในชุมชน	ไฟฟ้าส่องสว่าง จำนวน ๓๐ จุด		๖๐,๐๐๐	๖๐,๐๐๐	๖๐,๐๐๐	๖๐,๐๐๐	ร้อยละของ ปชช. ที่ได้รับ ประโยชน์	หมู่บ้านมีความ สว่างมากขึ้น	กองช่าง
๑๖	โครงการซ่อมแซมถนนลูกรัง หมู่ที่ ๖ บ้านหนองบัวน้อย (สายนาแพรว-นาดาล)	เพื่อให้ประชาชน สามารถสัญจรไปมาได้ อย่างสะดวก	ตามแบบแปลน อบต.			๓๐๐,๐๐๐	๓๐๐,๐๐๐	๓๐๐,๐๐๐	ร้อยละของ ปชช. ที่ได้รับ ประโยชน์	ประชาชนสามารถ สัญจรไปมาได้ อย่างสะดวก	กองช่าง

ที่	โครงการ	วัตถุประสงค์	เป้าหมาย (ผลผลิต ของโครงการ)	งบประมาณ					ตัวชี้วัด (KPI)	ผลที่คาดว่าจะ ได้รับ	หน่วยงาน รับผิดชอบหลัก
				พ.ศ.๒๕๖๖	พ.ศ.๒๕๖๗	พ.ศ.๒๕๖๘	พ.ศ.๒๕๖๙	พ.ศ.๒๕๗๐			
๑๗	โครงการประปาพลังงานแสงอาทิตย์ พร้อมท่อถัง หมู่ที่ ๖ บ้านหนองบัวน้อย (นาตู้ - นาดง)	เพื่อแก้ไขปัญหา เรื่องน้ำ	จำนวน ๑๐ จุด		๗,๐๐๐,๐๐๐	๗,๐๐๐,๐๐๐	๗,๐๐๐,๐๐๐	๗,๐๐๐,๐๐๐	ร้อยละของ ปชช. ที่ได้รับ ประโยชน์	แก้ไขปัญหา ขาดแคลนน้ำ	กองช่าง
๑๘	โครงการก่อสร้างปลีคคอนกรีต หมู่ที่ ๖ บ้านหนองบัวน้อย (สายหนองแก่งควาย)	เพื่อป้องกันและแก้ไข ปัญหาน้ำท่วม	จำนวน ๓ จุด		๓,๐๐๐,๐๐๐	๓,๐๐๐,๐๐๐	๓,๐๐๐,๐๐๐	๓,๐๐๐,๐๐๐	ร้อยละของ ปชช. ที่ได้รับ ประโยชน์	แก้ไขปัญหา น้ำท่วม	กองช่าง
๑๙	โครงการติดตั้งพลังงานแสงอาทิตย์ และไฟฟ้า แบบสองระบบ หมู่ที่ ๖ บ้านหนองบัวน้อย	เพื่อแก้ไขปัญหา เรื่องน้ำ	จำนวน ๒ จุด		๑,๔๐๐,๐๐๐	๑,๔๐๐,๐๐๐	๑,๔๐๐,๐๐๐	๑,๔๐๐,๐๐๐	ร้อยละของ ปชช. ที่ได้รับ ประโยชน์	แก้ไขปัญหา ขาดแคลนน้ำ	กองช่าง
๒๐	โครงการลงลูกรังผิวจราจร ถนนรอบหมู่บ้าน หมู่ที่ ๖ บ้านหนองบัวน้อย	เพื่อให้ประชาชน สามารถสัญจรไปมาได้ อย่างสะดวก	กว้าง ๔ เมตร ยาว ๒,๐๐๐ เมตร หนาเฉลี่ย ๐.๑๕ เมตร		๑,๐๐๐,๐๐๐	๑,๐๐๐,๐๐๐	๑,๐๐๐,๐๐๐	๑,๐๐๐,๐๐๐	ร้อยละของ ปชช. ที่ได้รับ ประโยชน์	ประชาชนสามารถ สัญจรไปมาได้ อย่างสะดวก	กองช่าง
๒๑	โครงการซ่อมแซมถนนลูกรัง หมู่ที่ ๖ บ้านหนองบัวน้อย (ทุกสาย)	เพื่อให้ประชาชน สามารถสัญจรไปมาได้ อย่างสะดวก	ตามแบบแปลน อบต.			๓๐๐,๐๐๐	๓๐๐,๐๐๐	๓๐๐,๐๐๐	ร้อยละของ ปชช. ที่ได้รับ ประโยชน์	ประชาชนสามารถ สัญจรไปมาได้ อย่างสะดวก	กองช่าง
๒๒	โครงการขยายเขตไฟฟ้าแรงต่ำ หมู่ที่ ๖ บ้านหนองบัวน้อย (สายนายลิขิต)	เพื่อเพิ่มความส่องสว่าง ให้กับหมู่บ้าน	ระยะทาง ๕,๐๐๐ เมตร	๑๐๐,๐๐๐	๑๐๐,๐๐๐	๑๐๐,๐๐๐	๑๐๐,๐๐๐	๑๐๐,๐๐๐	ร้อยละของ ปชช. ที่ได้รับ ประโยชน์	หมู่บ้านมีความ สว่างมากขึ้น	กองช่าง

ที่	โครงการ	วัตถุประสงค์	เป้าหมาย (ผลผลิต) ของโครงการ	งบประมาณ					ตัวชี้วัด (KPI)	ผลที่คาดว่าจะ ได้รับ	หน่วยงาน รับผิดชอบหลัก
				พ.ศ.๒๕๖๖	พ.ศ.๒๕๖๗	พ.ศ.๒๕๖๘	พ.ศ.๒๕๖๙	พ.ศ.๒๕๗๐			
๒๓	โครงการฝาดำปิดรางระบายน้ำ รอบหมู่บ้าน หมู่ที่ ๖ บ้านหนองบัวน้อย	เพื่อแก้ไขปัญหาหน้าท่วม และกหารระบายน้ำ	ขนาด ๐.๕๐x๓,๐๐๐x๐.๑๐		๓,๐๐๐,๐๐๐	๓,๐๐๐,๐๐๐	๓,๐๐๐,๐๐๐	๓,๐๐๐,๐๐๐	ร้อยละของ ปชช. ที่ได้รับ ประโยชน์	สามารถแก้ไขปัญหา น้ำท่วมขัง	กองช่าง
๒๔	โครงการก่อสร้างบล็อกคอนเวร์ต หมู่ที่ ๖ บ้านหนองบัวน้อย (สายหนองแก่งควาย)	เพื่อแก้ไขปัญหาหน้าท่วม และกหารระบายน้ำ	จำนวน ๓ จุด		๓,๐๐๐,๐๐๐	๓,๐๐๐,๐๐๐	๓,๐๐๐,๐๐๐	๓,๐๐๐,๐๐๐	ร้อยละของ ปชช. ที่ได้รับ ประโยชน์	แก้ไขปัญหาหน้าท่วม	กองช่าง
๒๕	โครงการติดตั้งพลังงานแสงอาทิตย์ และไฟฟ้า แบบสองระบบ หมู่ที่ ๖ บ้านหนองบัวน้อย	เพื่อแก้ไขปัญหาเรื่องน้ำ ให้ประชาชนมีน้ำใช้ อย่างเพียงพอ	จำนวน ๒ จุด		๑,๔๐๐,๐๐๐	๑,๔๐๐,๐๐๐	๑,๔๐๐,๐๐๐	๑,๔๐๐,๐๐๐	ร้อยละของ ปชช. ที่ได้รับ ประโยชน์	แก้ไขปัญหา ขาดแคลนน้ำ	กองช่าง

ทบทวนประจำปี พ.ศ. ๒๕๖๘

ที่	โครงการ	วัตถุประสงค์	เป้าหมาย (ผลผลิต) ของโครงการ	งบประมาณ					ตัวชี้วัด (KPI)	ผลที่คาดว่าจะได้รับ	หน่วยงานรับผิดชอบหลัก
				พ.ศ.๒๕๖๖	พ.ศ.๒๕๖๗	พ.ศ.๒๕๖๘	พ.ศ.๒๕๖๙	พ.ศ.๒๕๗๐			
๒๖	โครงการซ่อมแซมตลิ่งทรุดตัว สายนางวานาสนา ไชยเพชร หมู่ที่ ๖ บ้านหนองบัวน้อย	เพื่อป้องกันและแก้ไขปัญหาการทรุดตัวของหน้าดินซึ่งทำให้ถนนทรุดตัว	ก่อสร้างผนังตลิ่งกันการทรุดตัวตามแบบแปลนที่อบต.หนองบัวกำหนด				๒๐,๐๐๐	๒๐,๐๐๐	ร้อยละของประชาชนที่ได้รับประโยชน์	สามารถป้องกัน การทรุดตัวของถนนได้ดี	กองช่าง
๒๗	โครงการก่อสร้างถนนคอนกรีตเสริมเหล็ก สายหน้าบ้านนายเหมือน คำมุงคุณ หมู่ที่ ๖ บ้านหนองบัวน้อย	เพื่อให้ประชาชนสามารถสัญจรไปมาได้อย่างสะดวกและปลอดภัย	ขนาด ระยะทาง ๑๘๐ เมตร กว้าง ๔ เมตร หนา ๐.๑๕ เมตร				๔๑๗,๖๐๐	๔๑๗,๖๐๐	ระยะทาง ๑๘๐ เมตร	ประชาชนสัญจรไปมาได้อย่างสะดวกและปลอดภัย	กองช่าง
๒๘	โครงการก่อสร้างถนนคอนกรีตเสริมเหล็ก สายบ้านนายบุญมี คำมุงคุณ หมู่ที่ ๖ บ้านหนองบัวน้อย	เพื่อให้ประชาชนสามารถสัญจรไปมาได้อย่างสะดวกและปลอดภัย	ขนาด ระยะทาง ๓๕ เมตร กว้าง ๔ เมตร หนา ๐.๑๕ เมตร				๑๐๐,๐๐๐	๑๐๐,๐๐๐	ระยะทาง ๓๕ เมตร	ประชาชนสัญจรไปมาได้อย่างสะดวกและปลอดภัย	กองช่าง
๒๙	โครงการก่อสร้างถนนคอนกรีตเสริมเหล็ก สายข้างวัดศรีมงคล หมู่ที่ ๖ บ้านหนองบัวน้อย	เพื่อให้ประชาชนสามารถสัญจรไปมาได้อย่างสะดวกและปลอดภัย	ขนาด ระยะทาง ๕๓ เมตร กว้าง ๔ เมตร หนา ๐.๑๕ เมตร				๑๒๒,๙๖๐	๑๒๒,๙๖๐	ระยะทาง ๕๓ เมตร	ประชาชนสัญจรไปมาได้อย่างสะดวกและปลอดภัย	กองช่าง

ที่	โครงการ	วัตถุประสงค์	เป้าหมาย (ผลผลิต) ของโครงการ	งบประมาณ					ตัวชี้วัด (KPI)	ผลที่คาดว่าจะ ได้รับ	หน่วยงาน รับผิดชอบหลัก
				พ.ศ.๒๕๖๖	พ.ศ.๒๕๖๗	พ.ศ.๒๕๖๘	พ.ศ.๒๕๖๙	พ.ศ.๒๕๗๐			
๓๐	โครงการปรับปรุงระบบประปาหมู่บ้าน พร้อมติดตั้งระบบกรองน้ำ หมู่ที่ ๖ บ้านหนองบัวน้อย	เพื่อให้ประชาชน มีน้ำสำหรับอุปโภคบริโภค ได้อย่างเพียงพอ	เพื่อให้ประชาชนมีน้ำ สำหรับอุปโภคบริโภค อย่างเพียงพอ				๒๐๐,๐๐๐	๒๐๐,๐๐๐	จำนวนประชาชน ที่ได้รับ ผลประโยชน์	ประชาชนมีน้ำ สำหรับอุปโภค อย่างเพียงพอ	กองช่าง
๓๑	โครงการธนาคารน้ำใต้ดิน รอบหมู่บ้าน หมู่ที่ ๖ บ้านหนองบัวน้อย	เพื่อแก้ไขปัญหาหน้าท่วมซึ่ง สามารถเพิ่มความชุ่มชื้น ให้กับหน้าดิน ใช้กับหน้าแล้ง ลดความเสียหายหน้าดิน ในฤดูฝน	จัดทำธนาคารน้ำใต้ดิน รอบหมู่บ้าน หมู่ที่ ๖				๕๐๐,๐๐๐	๕๐๐,๐๐๐	จำนวนประชาชน ที่ได้รับ ผลประโยชน์	ประชาชนมีน้ำ สำหรับอุปโภค อย่างเพียงพอ	กองช่าง
๓๒	โครงการไฟฟ้าส่องสว่างรอบหมู่บ้าน พร้อมติดตั้ง CCTV หมู่ที่ ๖ บ้านหนองบัวน้อย	เพื่อเพิ่มความส่องสว่าง ให้หมู่บ้าน และมีอุปกรณ์ สำหรับเฝ้าระวังหรือ สังเกตเหตุการณ์ที่อาจเกิด ในชุมชน	ติดตั้งไฟฟ้าส่องสว่าง พร้อมติดตั้ง CCTV จุดเสี่ยงภายในหมู่บ้าน หมู่ที่ ๖				๕๐๐,๐๐๐	๕๐๐,๐๐๐	จำนวนจุด ติดตั้งไฟฟ้า บริเวณจุดเสี่ยง	เพิ่มความ สว่างให้กับ หมู่บ้าน	กองช่าง
รวมงบประมาณ				๑๐๐,๐๐๐	๘๐,๙๖๐,๐๐๐	๘๑,๖๖๐,๐๐๐	๘๓,๖๒๐,๕๖๐	๘๓,๖๒๐,๕๖๐			

รายละเอียดโครงการพัฒนา
แผนพัฒนาท้องถิ่น (พ.ศ. ๒๕๖๖ - ๒๕๗๐) ฉบับทบทวนประจำปี พ.ศ. ๒๕๖๘
องค์การบริหารส่วนตำบลหนองบัว อำเภอคงหลวง จังหวัดมุกดาหาร

แบบ ผ.๐๒

ก. ยุทธศาสตร์ชาติ ๒๐ ปี ยุทธศาสตร์ที่ ๔ ด้านการสร้างโอกาสและความเสมอภาค

ข. แผนพัฒนาเศรษฐกิจและสังคมแห่งชาติ ฉบับที่ ๑๓ หมายเหตุที่ ๕ ไทยเป็นประตูการค้าการลงทุนและยุทธศาสตร์ทางโลจิสติกส์ที่สำคัญของภูมิภาค

ค. Sustainable Development Goals : SDGs เป้าหมายที่ ๙ สร้างโครงสร้างพื้นฐานที่มีความยืดหยุ่นต่อการเปลี่ยนแปลง ส่งเสริมการพัฒนาอุตสาหกรรมที่ครอบคลุมและยั่งยืน และส่งเสริมนวัตกรรม

Industry, Innovation and Infrastructure

ง. ยุทธศาสตร์จังหวัดมุกดาหาร ที่ ๔ การพัฒนาเมืองและชุมชนน่าอยู่อย่างยั่งยืน

จ. ยุทธศาสตร์การพัฒนากองศกรปกครองส่วนท้องถิ่นเขตจังหวัดมุกดาหาร ที่ ๑ เสริมสร้างท้องถิ่นเมืองน่าอยู่

(๑) ยุทธศาสตร์การพัฒนากองศกรปกครองส่วนตำบลหนองบัว การพัฒนาด้านโครงสร้างพื้นฐาน

แผนงานอุตสาหกรรมและการโยธา (ด้านเศรษฐกิจ)

ที่	โครงการ	วัตถุประสงค์	เป้าหมาย (ผลผลิตของโครงการ)	งบประมาณ					ตัวชี้วัด (KPI)	ผลที่คาดว่าจะได้รับ	หน่วยงานรับผิดชอบหลัก
				พ.ศ.๒๕๖๖	พ.ศ.๒๕๖๗	พ.ศ.๒๕๖๘	พ.ศ.๒๕๖๙	พ.ศ.๒๕๗๐			
๑	โครงการก่อสร้างถนนคอนกรีตเสริมเหล็ก หมู่ที่ ๗ บ้านโนนสะอาด (สายนาหนองแคน)	เพื่อให้ประชาชนสามารถสัญจรไปมาได้อย่างสะดวก	กว้าง ๔ เมตร ยาว ๑,๕๐๐ เมตร หนาเฉลี่ย ๐.๑๕ เมตร ลงลูกรังไหลทางข้างละ ๐-๐.๕๐ เมตร		๓,๐๐๐,๐๐๐	๓,๐๐๐,๐๐๐	๓,๐๐๐,๐๐๐	๓,๐๐๐,๐๐๐	ร้อยละของ ปชช.ที่ได้รับ ประโยชน์	ประชาชนสามารถ สัญจรไปมาได้ อย่างสะดวก	กองช่าง
๒	โครงการขยายเขตไฟฟ้าแรงต่ำ/สูง หมู่ที่ ๗ บ้านโนนสะอาด (สายนาโคก)	เพื่อเพิ่มความส่องสว่างให้กับหมู่บ้าน	ระยะทาง ๔,๐๐๐ เมตร		๘,๐๐๐,๐๐๐	๘,๐๐๐,๐๐๐	๘,๐๐๐,๐๐๐	๘,๐๐๐,๐๐๐	ร้อยละของ ปชช.ที่ได้รับ ประโยชน์	หมู่บ้านมีความ สว่างมากขึ้น	กองช่าง
๓	โครงการไฟฟ้าส่องสว่างรอบหมู่บ้าน หมู่ที่ ๗ บ้านโนนสะอาด (รอบหมู่บ้าน)	เพื่อเพิ่มความส่องสว่างให้กับหมู่บ้าน	จำนวน ๒๐ จุด		๔๐,๐๐๐	๔๐,๐๐๐	๔๐,๐๐๐	๔๐,๐๐๐	ร้อยละของ ปชช.ที่ได้รับ ประโยชน์	หมู่บ้านมีความ สว่างมากขึ้น	กองช่าง

ที่	โครงการ	วัตถุประสงค์	เป้าหมาย (ผลผลิตของโครงการ)	งบประมาณ					ตัวชี้วัด (KPI)	ผลที่คาดว่าจะได้รับ	หน่วยงานรับผิดชอบหลัก
				พ.ศ.๒๕๖๖	พ.ศ.๒๕๖๗	พ.ศ.๒๕๖๘	พ.ศ.๒๕๖๙	พ.ศ.๒๕๗๐			
๕	โครงการขยายท่อเมนประปาหมู่บ้าน หมู่ที่ ๗ บ้านโนนสะอาด	เพื่อแก้ไขปัญหา การขาดแคลนน้ำอุปโภค บริโภค	ระยะทาง ๓,๐๐๐ เมตร		๑,๐๐๐,๐๐๐	๑,๐๐๐,๐๐๐	๑,๐๐๐,๐๐๐	๑,๐๐๐,๐๐๐	ร้อยละของ ประชาชนที่ได้รับ ประโยชน์	ประชาชนมีน้ำ อุปโภคอย่าง เพียงพอ	กองช่าง
๖	โครงการธนาคารน้ำใต้ดินรอบหมู่บ้าน หมู่ที่ ๗ บ้านโนนสะอาด (รอบหมู่บ้าน)	เพื่อแก้ไขปัญหาหน้าท่วมขัง ในชุมชน	ระยะทาง ๓,๐๐๐ เมตร		๓,๐๐๐,๐๐๐	๓,๐๐๐,๐๐๐	๓,๐๐๐,๐๐๐	๓,๐๐๐,๐๐๐	ร้อยละของ ประชาชนที่ได้รับ ประโยชน์	แก้ไขปัญหาหน้าท่วม ได้	กองช่าง
๗	โครงการก่อสร้างถนนคอนกรีตเสริมเหล็ก หมู่ที่ ๗ บ้านโนนสะอาด (สายบ้านนางลันดา)	เพื่อให้ประชาชนสามารถ สัญจรไปมาได้อย่างสะดวก	กว้าง ๔ เมตร ยาว ๒๐๐ เมตร หนา ๐.๑๕ เมตร ลงลูกรังไหลทางข้างละ ๐-๐.๕๐ เมตร		๕๐๐,๐๐๐	๕๐๐,๐๐๐	๕๐๐,๐๐๐	๕๐๐,๐๐๐	ร้อยละของ ประชาชนที่ได้รับ ประโยชน์	ประชาชนสามารถ สัญจรไปมาได้ อย่างสะดวก	กองช่าง
๘	โครงการเสริมลูกรัง หมู่ที่ ๗ บ้านโนนสะอาด (สายนายสาวท)	เพื่อให้ประชาชนสามารถ สัญจรไปมาได้อย่างสะดวก	กว้าง ๔ เมตร ยาว ๕๐๐ เมตร หนาเฉลี่ย ๐.๑๐ เมตร		๒๐๐,๐๐๐	๒๐๐,๐๐๐	๒๐๐,๐๐๐	๒๐๐,๐๐๐	ร้อยละของ ประชาชนที่ได้รับ ประโยชน์	ประชาชนสามารถ สัญจรไปมาได้ อย่างสะดวก	กองช่าง
๙	โครงการก่อสร้างถนนคอนกรีตเสริมเหล็ก หมู่ที่ ๗ บ้านโนนสะอาด (สายคลองข่อย - คลองถม)	เพื่อให้ประชาชนสามารถ สัญจรไปมาได้อย่างสะดวก	กว้าง ๔ เมตร ยาว ๗๐๐ เมตร หนา ๐.๑๕ เมตร ลงลูกรังไหลทางข้างละ ๐-๐.๕๐ เมตร		๓,๐๐๐,๐๐๐	๓,๐๐๐,๐๐๐	๓,๐๐๐,๐๐๐	๓,๐๐๐,๐๐๐	ร้อยละของ ประชาชนที่ได้รับ ประโยชน์	ประชาชนสามารถ สัญจรไปมาได้ อย่างสะดวก	กองช่าง
๑๐	โครงการขยายเขตไฟฟ้าแรงต่ำ/สูง หมู่ที่ ๗ บ้านโนนสะอาด (รอบหมู่บ้าน)	เพื่อเพิ่มความส่องสว่าง ให้กับหมู่บ้าน	ระยะทาง ๒,๐๐๐ เมตร		๓,๐๐๐,๐๐๐	๓,๐๐๐,๐๐๐	๓,๐๐๐,๐๐๐	๓,๐๐๐,๐๐๐	ร้อยละของ ประชาชนที่ได้รับ ประโยชน์	หมู่บ้านมีความ สว่างมากขึ้น	กองช่าง

ที่	โครงการ	วัตถุประสงค์	เป้าหมาย (ผลผลิตของโครงการ)	งบประมาณ					ตัวชี้วัด (KPI)	ผลที่คาดว่าจะได้รับ	หน่วยงานรับผิดชอบหลัก
				พ.ศ.๒๕๖๖	พ.ศ.๒๕๖๗	พ.ศ.๒๕๖๘	พ.ศ.๒๕๖๙	พ.ศ.๒๕๗๐			
๑๑	โครงการลงลูกรัง หมู่ที่ ๗ บ้านโนนสะอาด (สายบ้านโนนสะอาดไปบ้านเหล่าเหนือ)	เพื่อให้ประชาชนสามารถ สัญจรไปมาได้อย่างสะดวก	กว้าง ๔ เมตร ยาว ๑,๐๐๐ เมตร หนาเฉลี่ย ๐.๑๐ เมตร		๒๐๐,๐๐๐	๒๐๐,๐๐๐	๒๐๐,๐๐๐	๒๐๐,๐๐๐	ร้อยละของ ปชช.ที่ได้รับ ประโยชน์	ประชาชนสามารถ สัญจรไปมาได้ อย่างสะดวก	กองช่าง
๑๒	โครงการก่อสร้างถนนคอนกรีตเสริมเหล็ก หมู่ที่ ๗ บ้านโนนสะอาด (สายบ้านนางไพบูลย์)	เพื่อให้ประชาชนสามารถ สัญจรไปมาได้อย่างสะดวก	กว้าง ๔ เมตร ยาว ๓๐๐ เมตร หนาเฉลี่ย ๐.๑๕ เมตร ลงลูกรังไหลทางข้างละ ๐-๐.๕๐ เมตร		๘๑๖,๐๐๐	๘๑๖,๐๐๐	๘๑๖,๐๐๐	๘๑๖,๐๐๐	ร้อยละของ ปชช.ที่ได้รับ ประโยชน์	ประชาชนสามารถ สัญจรไปมาได้ อย่างสะดวก	กองช่าง
๑๓	โครงการเสริมลูกรัง หมู่ที่ ๗ บ้านโนนสะอาด (สายทางออกคลองน้ำบ้านนางใส)	เพื่อให้ประชาชนสามารถ สัญจรไปมาได้อย่างสะดวก	กว้าง ๔ เมตร ยาว ๓๐๐ เมตร หนาเฉลี่ย ๐.๑๐ เมตร		๕๐๐,๐๐๐	๕๐๐,๐๐๐	๕๐๐,๐๐๐	๕๐๐,๐๐๐	ร้อยละของ ปชช.ที่ได้รับ ประโยชน์	ประชาชนสามารถ สัญจรไปมาได้ อย่างสะดวก	กองช่าง
๑๔	โครงการก่อสร้างฝายเปรม หมู่ที่ ๗ บ้านโนนสะอาด (ห้วยทราย - ห้วยเขาวัว)	เพื่อแก้ไขปัญหาด้านน้ำ สำหรับพื้นที่การเกษตร	จำนวน ๓ จุด		๓,๐๐๐,๐๐๐	๓,๐๐๐,๐๐๐	๓,๐๐๐,๐๐๐	๓,๐๐๐,๐๐๐	ร้อยละของ ปชช.ที่ได้รับ ประโยชน์	สามารถแก้ไข ปัญหาเรื่องน้ำได้	กองช่าง
๑๕	โครงการติดตั้งพลังงานแสงอาทิตย์ พร้อมท่อถึง จำนวน ๑๐ จุด หมู่ที่ ๗ บ้านโนนสะอาด	เพื่อแก้ไขปัญหาคารขาด แคลนน้ำได้	พลังงานแสงอาทิตย์ จำนวน ๑๐ จุด		๗,๐๐๐,๐๐๐	๗,๐๐๐,๐๐๐	๗,๐๐๐,๐๐๐	๗,๐๐๐,๐๐๐	ร้อยละของ ปชช.ที่ได้รับ ประโยชน์	สามารถแก้ไข ปัญหาการขาดแคลน น้ำได้	กองช่าง

ที่	โครงการ	วัตถุประสงค์	เป้าหมาย (ผลผลิตของโครงการ)	งบประมาณ					ตัวชี้วัด (KPI)	ผลที่คาดว่าจะได้รับ	หน่วยงานรับผิดชอบหลัก
				พ.ศ.๒๕๖๖	พ.ศ.๒๕๖๗	พ.ศ.๒๕๖๘	พ.ศ.๒๕๖๙	พ.ศ.๒๕๗๐			
๑๖	โครงการขยายท่อเมนประปาหมู่บ้าน หมู่ที่ ๗ บ้านโนนสะอาด (สายหลังโรงเรียน, บ้านนายอู๊ด)	เพื่อแก้ไขปัญหาการขาดแคลนน้ำอุปโภคบริโภค	ระยะทาง ๓,๐๐๐ เมตร		๑,๐๐๐,๐๐๐	๑,๐๐๐,๐๐๐	๑,๐๐๐,๐๐๐	๑,๐๐๐,๐๐๐	ร้อยละของ ปชช.ที่ได้รับ ประโยชน์	สามารถขุดแก้ไข ปัญหาการขาดแคลน น้ำได้	กองช่าง
๑๗	โครงการก่อสร้างถนนคอนกรีตเสริมเหล็ก หมู่ที่ ๗ บ้านโนนสะอาด (สายนายม้วน)	เพื่อให้ประชาชนสามารถสัญจรไปมาได้อย่างสะดวก	กว้าง ๓ เมตร ยาว ๖๕ เมตร หนา ๐.๑๕ เมตร ลงลูกรังไหลทางข้างละ ๐-๐.๕๐ เมตร			๑๒๖,๐๐๐	๑๒๖,๐๐๐	๑๒๖,๐๐๐	ร้อยละของ ปชช.ที่ได้รับ ประโยชน์	ประชาชนสามารถ สัญจรไปมาได้ อย่างสะดวก	กองช่าง
๑๘	โครงการก่อสร้างถนนลูกรัง หมู่ที่ ๗ บ้านโนนสะอาด (สายน่าน้ำคำ)	เพื่อให้ประชาชนสามารถสัญจรไปมาได้อย่างสะดวก	กว้าง ๔ เมตร ยาว ๔๗๐ เมตร ขึ้นคันดินหนาเฉลี่ย ๐.๑๐ เมตร ลงลูกรังหนาเฉลี่ย ๐.๑๐ เมตร	๗๔,๐๐๐		๗๔,๐๐๐	๗๔,๐๐๐	๗๔,๐๐๐	ร้อยละของ ปชช.ที่ได้รับ ประโยชน์	ประชาชนสามารถ สัญจรไปมาได้ อย่างสะดวก	กองช่าง

ทบทวนประจำปี พ.ศ. ๒๕๖๘

ที่	โครงการ	วัตถุประสงค์	เป้าหมาย (ผลผลิตของโครงการ)	งบประมาณ					ตัวชี้วัด (KPI)	ผลที่คาดว่าจะได้รับ	หน่วยงานรับผิดชอบหลัก
				พ.ศ.๒๕๖๖	พ.ศ.๒๕๖๗	พ.ศ.๒๕๖๘	พ.ศ.๒๕๖๙	พ.ศ.๒๕๗๐			
๑๙	โครงการขยายท่อเมนระบบประปาหมู่บ้าน หมู่ที่ ๗ บ้านโนนสะอาด *แผนหมู่บ้าน One Plan	เพื่อให้ประชาชน มีน้ำสำหรับอุปโภคบริโภค ได้อย่างเพียงพอ	ขยายท่อเมน ขนาดท่อเส้นผ่านศูนย์กลาง ๒ นิ้ว ชั้น ๘.๕ ความยาว ๒,๐๐๐ เมตร				๒๕๐,๐๐๐	๒๕๐,๐๐๐	ระยะทาง ๒,๔๐๐ เมตร	ประชาชนมีน้ำ สำหรับอุปโภค อย่างเพียงพอ	กองช่าง
๒๐	โครงการก่อสร้างถนนคอนกรีตเสริมเหล็ก สายบ้านครอง - บ้านนายคำมาน หมู่ที่ ๗ บ้านโนนสะอาด	เพื่อให้ประชาชน สามารถสัญจรไปมา ได้อย่างสะดวกและปลอดภัย	ขนาด ระยะทาง ๑๒๐ เมตร กว้าง ๒.๕๐ เมตร หนา ๐.๑๕ เมตร				๑๙๕,๐๐๐	๑๙๕,๐๐๐	ระยะทาง ๑๒๐ เมตร	ประชาชนสัญจร ไปมาได้อย่าง สะดวกและ ปลอดภัย	กองช่าง
๒๑	โครงการก่อสร้างถนนคอนกรีตเสริมเหล็ก สายถนนข้างบ้านวันดา - บ้านครอง หมู่ที่ ๗ บ้านโนนสะอาด	เพื่อให้ประชาชน สามารถสัญจรไปมา ได้อย่างสะดวกและปลอดภัย	ขนาด ระยะทาง ๑๖๐ เมตร กว้าง ๓.๐๐ เมตร หนา ๐.๑๕ เมตร				๓๑๒,๐๐๐	๓๑๒,๐๐๐	ระยะทาง ๑๖๐ เมตร	ประชาชนสัญจร ไปมาได้อย่าง สะดวกและ ปลอดภัย	กองช่าง
๒๒	โครงการยกคันดินถนนเพื่อการเกษตร สายนายเพ็ง ประทุมลี หมู่ที่ ๗ บ้านโนนสะอาด	เพื่อให้ประชาชนสัญจร ไปมาได้อย่างสะดวก ในการขนถ่ายผลผลิต การเกษตร	ขนาด ระยะทาง ๒๗๐ เมตร กว้าง ๔ เมตร หนาเฉลี่ย ๐.๑๕ เมตร ยกคันทางหนา ๐.๓๐ เมตร				๘๘,๕๖๐	๘๘,๕๖๐	ระยะทาง ๒๗๐ เมตร	ประชาชนสัญจร ไปมาได้อย่างสะดวก สามารถขนถ่าย ผลผลิตเกษตร ออกสู่ตลาดได้เร็วขึ้น	กองช่าง

ที่	โครงการ	วัตถุประสงค์	เป้าหมาย (ผลผลิตของโครงการ)	งบประมาณ					ตัวชี้วัด (KPI)	ผลที่คาดว่าจะได้รับ	หน่วยงานรับผิดชอบหลัก
				พ.ศ.๒๕๖๖	พ.ศ.๒๕๖๗	พ.ศ.๒๕๖๘	พ.ศ.๒๕๖๙	พ.ศ.๒๕๗๐			
๒๓	โครงการก่อสร้างถนนลูกรัง <u>สายบ้านนายการุน - เล้าบ้านห้าง</u> หมู่ที่ ๗ บ้านโนนสะอาด	เพื่อให้ประชาชนสัญจร ไปมาได้อย่างสะดวก ในการขนถ่ายผลผลิต การเกษตร	ขนาด ระยะทาง ๓๐๐ เมตร กว้าง ๔ เมตร หนาเฉลี่ย ๐.๑๕ เมตร ยกคันทางหนา ๐.๓๐ เมตร				๙๘,๔๐๐	๙๘,๔๐๐	ระยะทาง ๓๐๐ เมตร	ประชาชนสัญจร ไปมาได้อย่างสะดวก สามารถขนถ่าย ผลผลิตเกษตร ออกสู่ตลาดได้เร็วขึ้น	กองช่าง
๒๔	โครงการก่อสร้างถนนลูกรัง <u>สายสวนยายพร - สวนนางรำแพน</u> หมู่ที่ ๗ บ้านโนนสะอาด	เพื่อให้ประชาชน สามารถสัญจรไปมา ได้อย่างสะดวกและ ปลอดภัย	ขนาด ระยะทาง ๕๐๐ เมตร กว้าง ๔ เมตร หนาเฉลี่ย ๐.๑๕ เมตร ยกคันทางหนา ๐.๓๐ เมตร				๑๖๔,๐๐๐	๑๖๔,๐๐๐	ระยะทาง ๕๐๐ เมตร	ประชาชนสัญจร ไปมาได้อย่าง สะดวกและ ปลอดภัย	กองช่าง
๒๕	โครงการก่อสร้างรางระบายน้ำ <u>สายสี่แยกบ้านบ้านาง - บ้านนายแสง</u> หมู่ที่ ๗ บ้านโนนสะอาด	เพื่อป้องกันและแก้ไข ปัญหาน้ำท่วม	ขนาด/ปริมาณ การขุดลอกระยะทาง ๒๒๐ เมตร				๓๙๖,๐๐๐	๓๙๖,๐๐๐	ระยะทาง ๒๒๐ เมตร	สามารถป้องกันและ แก้ไขปัญหา น้ำท่วมได้	กองช่าง
๒๖	โครงการก่อสร้างรางระบายน้ำ <u>สายบ้านนายเสารี - โรงเรียนประถม</u> หมู่ที่ ๗ บ้านโนนสะอาด	เพื่อป้องกันและแก้ไข ปัญหาน้ำท่วม	ขนาด/ปริมาณ การขุดลอกระยะทาง ๓๖๐ เมตร				๖๔๘,๐๐๐	๖๔๘,๐๐๐	ระยะทาง ๓๖๐ เมตร	สามารถป้องกันและ แก้ไขปัญหา น้ำท่วมได้	กองช่าง

ที่	โครงการ	วัตถุประสงค์	เป้าหมาย (ผลผลิตของโครงการ)	งบประมาณ					ตัวชี้วัด (KPI)	ผลที่คาดว่าจะได้รับ	หน่วยงานรับผิดชอบหลัก
				พ.ศ.๒๕๖๖	พ.ศ.๒๕๖๗	พ.ศ.๒๕๖๘	พ.ศ.๒๕๖๙	พ.ศ.๒๕๗๐			
๒๗	โครงการก่อสร้างประปาระบบโซลาร์เซลล์ พื้นที่การเกษตร หมู่ที่ ๗ บ้านโนนสะอาด	เพื่อเพิ่มปริมาณน้ำ สำหรับการทำเกษตร	ก่อสร้างประปาระบบ โซลาร์เซลล์บนพื้นที่ การเกษตร หมู่ที่ ๗				๔๙๐,๐๐๐	๔๙๐,๐๐๐	ร้อยละของ ประชาชนที่ ได้รับประโยชน์	เกษตรกรมีน้ำใช้ สำหรับการเกษตร อย่างเพียงพอ	กองช่าง
๒๘	โครงการขยายเขตไฟฟ้าแรงต่ำ สายคลองถม หมู่ที่ ๗ บ้านโนนสะอาด	เพื่อเพิ่มความส่องสว่าง ให้แก่หมู่บ้าน โดยเฉพาะจุดเสี่ยง	ขยายเขตไฟฟ้าแรงต่ำ สายคลองถม หมู่ที่ ๗ ตามแบบแปลนที่ อบต.หนองบัว กำหนด				๑๐๐,๐๐๐	๑๐๐,๐๐๐	ร้อยละของ ประชาชนที่ ได้รับประโยชน์	เพิ่มความส่องสว่าง ให้กับหมู่บ้าน	กองช่าง
๒๙	โครงการขยายเขตไฟฟ้าแรงต่ำ สายเลียบบคลองนาโคก หมู่ที่ ๗ บ้านโนนสะอาด	เพื่อเพิ่มความส่องสว่าง ให้แก่หมู่บ้าน โดยเฉพาะจุดเสี่ยง	ขยายเขตไฟฟ้าแรงต่ำ สายเลียบบคลองนาโคก หมู่ที่ ๗ ตามแบบแปลนที่ อบต.หนองบัว กำหนด				๑๐๐,๐๐๐	๑๐๐,๐๐๐	ร้อยละของ ประชาชนที่ ได้รับประโยชน์	เพิ่มความส่องสว่าง ให้กับหมู่บ้าน	กองช่าง
รวมงบประมาณ				๑๔๘,๐๐๐	๖๘,๕๑๒,๐๐๐	๖๘,๙๑๒,๐๐๐	๗๑,๗๕๓,๙๖๐	๗๑,๗๕๓,๙๖๐			

รายละเอียดโครงการพัฒนา
แผนพัฒนาท้องถิ่น (พ.ศ. ๒๕๖๖ - ๒๕๗๐) ฉบับทบทวนประจำปี พ.ศ. ๒๕๖๘
องค์การบริหารส่วนตำบลหนองบัว อำเภอดงหลวง จังหวัดมุกดาหาร

แบบ ผ.๐๒

ก. ยุทธศาสตร์ชาติ ๒๐ ปี ยุทธศาสตร์ที่ ๔ ด้านการสร้างโอกาสและความเสมอภาค

ข. แผนพัฒนาเศรษฐกิจและสังคมแห่งชาติ ฉบับที่ ๑๓ หมายเหตุที่ ๕ ไทยเป็นประตูการค้าการลงทุนและยุทธศาสตร์ทางโลจิสติกส์ที่สำคัญของภูมิภาค

ค. Sustainable Development Goals : SDGs เป้าหมายที่ ๙ สร้างโครงสร้างพื้นฐานที่มีความยืดหยุ่นต่อการเปลี่ยนแปลง ส่งเสริมการพัฒนาอุตสาหกรรมที่ครอบคลุมและยั่งยืน และส่งเสริมนวัตกรรม

Industry, Innovation and Infrastructure

ง. ยุทธศาสตร์จังหวัดมุกดาหาร ที่ ๔ การพัฒนาเมืองและชุมชนน่าอยู่อย่างยั่งยืน

จ. ยุทธศาสตร์การพัฒนากองคกรปกครองส่วนท้องถิ่นเขตจังหวัดมุกดาหาร ที่ ๑ เสริมสร้างท้องถิ่นเมืองน่าอยู่

(๑) ยุทธศาสตร์การพัฒนากองคกรปกครองส่วนตำบลหนองบัว การพัฒนาด้านโครงสร้างพื้นฐาน

แผนงานอุตสาหกรรมและการโยธา (ด้านเศรษฐกิจ)

ที่	โครงการ	วัตถุประสงค์	เป้าหมาย (ผลผลิตของโครงการ)	งบประมาณ					ตัวชี้วัด (KPI)	ผลที่คาดว่าจะได้รับ	หน่วยงานรับผิดชอบหลัก
				พ.ศ.๒๕๖๖	พ.ศ.๒๕๖๗	พ.ศ.๒๕๖๘	พ.ศ.๒๕๖๙	พ.ศ.๒๕๗๐			
๑	โครงการบ่อบาดาลพลังงานแสงอาทิตย์พร้อมหอดัง จำนวน ๑๐ จุด หมู่ที่ ๘ บ้านหนองหวางาม	เพื่อเพิ่มความส่องสว่างให้หมู่บ้าน	บ่อบาดาลพลังงานแสงอาทิตย์ จำนวน ๑๐ จุด		๗,๐๐๐,๐๐๐	๗,๐๐๐,๐๐๐	๗,๐๐๐,๐๐๐	๗,๐๐๐,๐๐๐	ร้อยละของ พชช. ที่ได้รับ ประโยชน์	หมู่บ้านมีความ สว่างมากขึ้น	กองช่าง
๒	โครงการขยายเขตไฟฟ้าแรงสูงเพื่อการเกษตร หมู่ที่ ๘ บ้านหนองหวางาม	เพื่อเพิ่มความส่องสว่างให้หมู่บ้าน	ระยะทาง ๒,๐๐๐ เมตร		๒,๐๐๐,๐๐๐	๒,๐๐๐,๐๐๐	๒,๐๐๐,๐๐๐	๒,๐๐๐,๐๐๐	ร้อยละของ พชช. ที่ได้รับ ประโยชน์	หมู่บ้านมีความ สว่างมากขึ้น	กองช่าง
๓	โครงการก่อสร้างถนนคอนกรีตเสริมเหล็ก หมู่ที่ ๘ บ้านหนองหวางาม (สายข้างวัดป่าวังมะคั่ง)	เพื่อให้ประชาชนสามารถสัญจรไปมาได้ อย่างสะดวก	กว้าง ๔ เมตร ยาว ๓๗ เมตร หนา ๐.๑๕ เมตร ลงลูกรังไหลทางข้างละ ๐-๐.๕๐ เมตร			๑๐๐,๐๐๐	๑๐๐,๐๐๐	๑๐๐,๐๐๐	ร้อยละของ พชช. ที่ได้รับ ประโยชน์	ประชาชนสามารถ สัญจรไปมาได้ อย่างสะดวก	กองช่าง

ที่	โครงการ	วัตถุประสงค์	เป้าหมาย (ผลผลิตของโครงการ)	งบประมาณ					ตัวชี้วัด (KPI)	ผลที่คาดว่าจะได้รับ	หน่วยงานรับผิดชอบหลัก
				พ.ศ.๒๕๖๖	พ.ศ.๒๕๖๗	พ.ศ.๒๕๖๘	พ.ศ.๒๕๖๙	พ.ศ.๒๕๗๐			
๔	โครงการก่อสร้างถนนแอสฟัลท์ติก หมู่ที่ ๘ บ้านหนองหวางาม (รอบหมู่บ้าน)	เพื่อให้ประชาชนสามารถสัญจรไปมาได้ อย่างสะดวก	กว้าง ๔ เมตร ยาว ๒,๐๐๐ เมตร สูงเฉลี่ย ๐.๐๔ เมตร		๖,๐๐๐,๐๐๐	๖,๐๐๐,๐๐๐	๖,๐๐๐,๐๐๐	๖,๐๐๐,๐๐๐	ร้อยละของ ประช. ที่ได้รับ ประโยชน์	ประชาชนสามารถ สัญจรไปมาได้ อย่างสะดวก	กองช่าง
๕	โครงการฝาปิดรางระบายน้ำ หมู่ที่ ๘ บ้านหนองหวางาม (ครอบคลุมหมู่บ้าน)	เพื่อลดการเกิดอุบัติเหตุ	ขนาด ๐.๕๐x๒,๐๐๐x๐.๑๐		๒,๐๐๐,๐๐๐	๒,๐๐๐,๐๐๐	๒,๐๐๐,๐๐๐	๒,๐๐๐,๐๐๐	ร้อยละของ ประช. ที่ได้รับ ประโยชน์	ลดการเกิดอุบัติเหตุได้	กองช่าง
๖	โครงการก่อสร้างรางระบายน้ำพร้อมฝาปิด หมู่ที่ ๘ บ้านหนองหวางาม (รอบหมู่บ้าน)	เพื่อไขปัญหาน้ำท่วมขัง	ขนาด ๐.๕๐x๒,๐๐๐x๐.๕๐		๔,๐๐๐,๐๐๐	๔,๐๐๐,๐๐๐	๔,๐๐๐,๐๐๐	๔,๐๐๐,๐๐๐	ร้อยละของ ประช. ที่ได้รับ ประโยชน์	สามารถแก้ไขปัญหา น้ำท่วมขังได้	กองช่าง
๗	โครงการไฟฟ้าส่องสว่างรอบหมู่บ้าน หมู่ที่ ๘ บ้านหนองหวางาม (รอบหมู่บ้าน)	เพื่อเพิ่มความส่องสว่างให้หมู่บ้าน	จำนวน ๒๐ จุด		๔,๐๐๐,๐๐๐	๔,๐๐๐,๐๐๐	๔,๐๐๐,๐๐๐	๔,๐๐๐,๐๐๐	ร้อยละของ ประช. ที่ได้รับ ประโยชน์	หมู่บ้านมีความ สว่างมากขึ้น	กองช่าง
๘	โครงการก่อสร้างถนนคอนกรีตเสริมเหล็ก หมู่ที่ ๘ บ้านหนองหวางาม (สายห้วยชะโนด)	เพื่อให้ประชาชนสามารถสัญจรไปมาได้ อย่างสะดวก	กว้าง ๔ เมตร ยาว ๔๐ เมตร หนา ๐.๑๕ เมตร ลงลูกรังไหล่ทางข้างละ ๐-๐.๕๐ เมตร		๑๐๘,๘๐๐	๑๐๘,๘๐๐	๑๐๘,๘๐๐	๑๐๘,๘๐๐	ร้อยละของ ประช. ที่ได้รับ ประโยชน์	ประชาชนสามารถ สัญจรไปมาได้ อย่างสะดวก	กองช่าง
๙	โครงการก่อสร้างปลีคอคอนเวียร์สข้ามห้วยชะโนด หมู่ที่ ๘ บ้านหนองหวางาม (สายนางนาคี)	เพื่อให้สามารถสัญจรไปมาได้ อย่างสะดวก ขนย้ายผลผลิตทางเกษตรสะดวกยิ่งขึ้น	จำนวน ๒ จุด		๒,๐๐๐,๐๐๐	๒,๐๐๐,๐๐๐	๒,๐๐๐,๐๐๐	๒,๐๐๐,๐๐๐	ร้อยละของ ประช. ที่ได้รับ ประโยชน์	สามารถขนย้าย ผลผลิตทางการ เกษตรง่ายขึ้น	กองช่าง

ที่	โครงการ	วัตถุประสงค์	เป้าหมาย (ผลผลิตของโครงการ)	งบประมาณ					ตัวชี้วัด (KPI)	ผลที่คาดว่าจะได้รับ	หน่วยงานรับผิดชอบหลัก
				พ.ศ.๒๕๖๖	พ.ศ.๒๕๖๗	พ.ศ.๒๕๖๘	พ.ศ.๒๕๖๙	พ.ศ.๒๕๗๐			
๑๐	โครงการย้ายเสาไฟฟ้า หมู่ที่ ๘ บ้านหนองหวางาม (สายบ้านนางเปลี่ยนปี)	เพื่อติดตั้งเสาไฟฟ้าให้เหมาะสม	จำนวน ๑ จุด หมู่ที่ ๘		๑๐๐,๐๐๐	๑๐๐,๐๐๐	๑๐๐,๐๐๐	๑๐๐,๐๐๐	ร้อยละของ ประช. ที่ได้รับ ประโยชน์	ติดตั้งเสาไฟฟ้า ได้อย่างเหมาะสม	กองช่าง
๑๑	โครงการขยายเขตไฟฟ้าแรงต่ำ หมู่ที่ ๘ บ้านหนองหวางาม (สายวัดป่าวังมะคั่ง)	เพื่อเพิ่มความส่องสว่างให้หมู่บ้าน	ระยะทาง ๑,๐๐๐ เมตร		๑,๐๐๐,๐๐๐	๑,๐๐๐,๐๐๐	๑,๐๐๐,๐๐๐	๑,๐๐๐,๐๐๐	ร้อยละของ ประช. ที่ได้รับ ประโยชน์	หมู่บ้านมีความ สว่างมากขึ้น	กองช่าง
๑๒	โครงการขยายเขตไฟฟ้า หมู่ที่ ๘ บ้านหนองหวางาม (สายนากกแดง - นาน้ำบ่อ หนองขี้มด)	เพื่อเพิ่มความส่องสว่างให้หมู่บ้าน	ระยะทาง ๔,๐๐๐ เมตร		๔,๐๐๐,๐๐๐	๔,๐๐๐,๐๐๐	๔,๐๐๐,๐๐๐	๔,๐๐๐,๐๐๐	ร้อยละของ ประช. ที่ได้รับ ประโยชน์	หมู่บ้านมีความ สว่างมากขึ้น	กองช่าง
๑๓	โครงการก่อสร้างถนนคอนกรีตเสริมเหล็ก หมู่ที่ ๘ บ้านหนองหวางาม (สายนายจำนงค์)	เพื่อให้ประชาชนสามารถสัญจรไปมาได้ อย่างสะดวก	กว้าง ๔ เมตร ยาว ๔๐ เมตร หนา ๐.๑๕ เมตร ลงลูกรังไหล่ทางข้างละ ๐-๐.๕๐ เมตร		๑๐๐,๐๐๐	๑๐๐,๐๐๐	๑๐๐,๐๐๐	๑๐๐,๐๐๐	ร้อยละของ ประช. ที่ได้รับ ประโยชน์	ประชาชนสามารถ สัญจรไปมาได้ อย่างสะดวก	กองช่าง
๑๓	โครงการก่อสร้างถนนลูกรัง หมู่ที่ ๘ บ้านหนองหวางาม (สายต่อนางนางลัดถึงนายจำนงค์ ไชยเพชร)	เพื่อให้ประชาชนสามารถสัญจรไปมาได้ อย่างสะดวก	กว้าง ๔ เมตร ยาว ๕๐๐ เมตร สูงเฉลี่ย ๐.๑๐ เมตร		๒๐๐,๐๐๐	๒๐๐,๐๐๐	๒๐๐,๐๐๐	๒๐๐,๐๐๐	ร้อยละของ ประช. ที่ได้รับ ประโยชน์	ประชาชนสามารถ สัญจรไปมาได้ อย่างสะดวก	กองช่าง
๑๔	โครงการลงลูกรังผิวจราจร หมู่ที่ ๘ บ้านหนองหวางาม (สายห้วยชะโนด)	เพื่อให้ประชาชนสามารถสัญจรไปมาได้ อย่างสะดวก	กว้าง ๓ เมตร ยาว ๘๔๐ เมตร หนาเฉลี่ย ๐.๑๐ เมตร			๑๐๐,๐๐๐	๑๐๐,๐๐๐	๑๐๐,๐๐๐	ร้อยละของ ประช. ที่ได้รับ ประโยชน์	ประชาชนสามารถ สัญจรไปมาได้ อย่างสะดวก	กองช่าง

ที่	โครงการ	วัตถุประสงค์	เป้าหมาย (ผลผลิตของโครงการ)	งบประมาณ					ตัวชี้วัด (KPI)	ผลที่คาดว่าจะได้รับ	หน่วยงานรับผิดชอบหลัก
				พ.ศ.๒๕๖๖	พ.ศ.๒๕๖๗	พ.ศ.๒๕๖๘	พ.ศ.๒๕๖๙	พ.ศ.๒๕๗๐			
๑๕	โครงการลงลูกครึ่งผิวจราจร หมู่ที่ ๘ บ้านหนองหวางาม (สายนานาชาติอกรัก)	เพื่อให้ประชาชนสามารถสัญจรไปมาได้ อย่างสะดวก	กว้าง ๓ เมตร ยาว ๘๕๐ เมตร หนาเฉลี่ย ๐.๑๐ เมตร			๑๐๐,๐๐๐	๑๐๐,๐๐๐	๑๐๐,๐๐๐	ร้อยละของ ประช. ที่ได้รับ ประโยชน์	ประชาชนสามารถ สัญจรไปมาได้ อย่างสะดวก	กองช่าง
๑๖	โครงการฝาปิดรางระบายน้ำ หมู่ที่ ๘ บ้านหนองหวางาม (ครอบคลุมหมู่บ้าน)	เพื่อลดการเกิดอุบัติเหตุ	ขนาด ๐.๕x๒,๐๐๐x๐.๑๐		๒,๐๐๐,๐๐๐	๒,๐๐๐,๐๐๐	๒,๐๐๐,๐๐๐	๒,๐๐๐,๐๐๐	ร้อยละของ ประช. ที่ได้รับ ประโยชน์	ลดการเกิดอุบัติเหตุได้	กองช่าง
๑๗	โครงการก่อสร้างรางระบายน้ำ พร้อมฝาปิด หมู่ที่ ๘ บ้านหนองหวางาม (รอบหมู่บ้าน)	เพื่อไขปัญหา น้ำท่วมขัง	ขนาด ๐.๕x๒,๐๐๐x๐.๕๐		๔,๐๐๐,๐๐๐	๔,๐๐๐,๐๐๐	๔,๐๐๐,๐๐๐	๔,๐๐๐,๐๐๐	ร้อยละของ ประช. ที่ได้รับ ประโยชน์	สามารถแก้ไขปัญหาน้ำท่วมขังได้	กองช่าง
๑๘	โครงการไฟฟ้าส่องสว่างรอบหมู่บ้าน หมู่ที่ ๘ บ้านหนองหวางาม (รอบหมู่บ้าน)	เพื่อเพิ่มความส่องสว่างให้หมู่บ้าน	จำนวน ๒๐ จุด		๔,๐๐๐,๐๐๐	๔,๐๐๐,๐๐๐	๔,๐๐๐,๐๐๐	๔,๐๐๐,๐๐๐	ร้อยละของ ประช. ที่ได้รับ ประโยชน์	หมู่บ้านมีความ สว่างมากขึ้น	กองช่าง
๑๙	โครงการก่อสร้างถนนคอนกรีตเสริมเหล็ก หมู่ที่ ๘ บ้านหนองหวางาม (สายห้วยชะโนด)	เพื่อให้ประชาชนสามารถสัญจรไปมาได้ อย่างสะดวก	กว้าง ๔ เมตร ยาว ๔๐ เมตร หนา ๐.๑๕ เมตร ลงลูกรังไต้ทางข้างละ ๐-๐.๕๐ เมตร		๑๐๐,๐๐๐	๑๐๐,๐๐๐	๑๐๐,๐๐๐	๑๐๐,๐๐๐	ร้อยละของ ประช. ที่ได้รับ ประโยชน์	ประชาชนสามารถ สัญจรไปมาได้ อย่างสะดวก	กองช่าง

ทบทวนประจำปี พ.ศ. ๒๕๖๘

ที่	โครงการ	วัตถุประสงค์	เป้าหมาย (ผลผลิตของโครงการ)	งบประมาณ					ตัวชี้วัด (KPI)	ผลที่คาดว่าจะได้รับ	หน่วยงานรับผิดชอบหลัก
				พ.ศ.๒๕๖๖	พ.ศ.๒๕๖๗	พ.ศ.๒๕๖๘	พ.ศ.๒๕๖๙	พ.ศ.๒๕๗๐			
๒๐	โครงการก่อสร้างถนนคอนกรีตเสริมเหล็ก สายนาโคกกลาง หมู่ที่ ๘ บ้านหนองหวางาม	เพื่อให้ประชาชน สามารถสัญจรไปมา ได้อย่างสะดวกและ ปลอดภัย	ขนาด ระยะทาง ๒๖๐ เมตร กว้าง ๓ เมตร หนา ๐.๑๕ เมตร				๕๐๗,๐๐๐	๕๐๗,๐๐๐	ระยะทาง ๒๖๐ เมตร	ประชาชนสัญจร ไปมาได้อย่าง สะดวกและ ปลอดภัย	กองช่าง
๒๑	โครงการขยายเขตไฟฟ้า สายนากกแดง-นาบ้านบัว-หนองขี้มด หมู่ที่ ๘ บ้านหนองหวางาม	เพื่อเพิ่มความส่องสว่าง ในพื้นที่การเกษตร	ขยายเขตไฟฟ้า ตามแบบแปลนที่ อบต.หนองบัวกำหนด				๕๐๐,๐๐๐	๕๐๐,๐๐๐	ร้อยละของ พช. ที่ได้รับ ประโยชน์	เพิ่มความส่องสว่าง พื้นที่การเกษตร	กองช่าง
๒๒	โครงการขยายเขตไฟฟ้า สายบ้านนางเปลี่ยนปี หมู่ที่ ๘ บ้านหนองหวางาม	เพื่อเพิ่มความส่องสว่าง ให้แก่หมู่บ้าน	ขยายเขตไฟฟ้า ตามแบบแปลนที่ อบต.หนองบัวกำหนด				๑๐๐,๐๐๐	๑๐๐,๐๐๐	ร้อยละของ พช. ที่ได้รับ ประโยชน์	เพิ่มความส่องสว่าง	กองช่าง
๒๓	โครงการขยายเขตไฟฟ้า พื้นที่การเกษตร หมู่ที่ ๘ บ้านหนองหวางาม	เพื่อเพิ่มความส่องสว่าง ในพื้นที่การเกษตร	ขยายเขตไฟฟ้า ตามแบบแปลนที่ อบต.หนองบัวกำหนด				๑๐๐,๐๐๐	๑๐๐,๐๐๐	ร้อยละของ พช. ที่ได้รับ ประโยชน์	เพิ่มความส่องสว่าง	กองช่าง

ที่	โครงการ	วัตถุประสงค์	เป้าหมาย (ผลผลิตของโครงการ)	งบประมาณ					ตัวชี้วัด (KPI)	ผลที่คาดว่าจะได้รับ	หน่วยงานรับผิดชอบหลัก
				พ.ศ.๒๕๖๖	พ.ศ.๒๕๖๗	พ.ศ.๒๕๖๘	พ.ศ.๒๕๖๙	พ.ศ.๒๕๗๐			
๒๔	โครงการก่อสร้างถนนแอสฟัลท์ติกสายหนองหวางวาม - วัดป่าวังมะคั้ง หมู่ที่ ๘ บ้านหนองหวางวาม	เพื่อให้ประชาชนสามารถสัญจรไปมาได้ อย่างสะดวก	กว้าง ๔ เมตร ยาว ๘๕๐ เมตร หนา ๐.๑๕ เมตร ลงลูกรังไหลทางข้างละ ๐-๐.๕๐ เมตร				๑,๔๖๒,๐๐๐	๑,๔๖๒,๐๐๐	ระยะทาง ๘๕๐ เมตร	ประชาชนสามารถสัญจรไปมาได้ อย่างสะดวก	กองช่าง
๒๕	โครงการก่อสร้างถนนแอสฟัลท์ติกสายรอบหมู่บ้าน หมู่ที่ ๘ บ้านหนองหวางวาม	เพื่อให้ประชาชนสามารถสัญจรไปมาได้ อย่างสะดวก	กว้าง ๔ เมตร ยาว ๑,๐๐๐ เมตร หนา ๐.๑๕ เมตร ลงลูกรังไหลทางข้างละ ๐-๐.๕๐ เมตร				๑,๗๒๐,๐๐๐	๑,๗๒๐,๐๐๐	ระยะทาง ๑,๐๐๐ เมตร	ประชาชนสามารถสัญจรไปมาได้ อย่างสะดวก	กองช่าง
๒๖	โครงการลงลูกรังผิวจราจรสายหนองขี้มุด หมู่ที่ ๘ บ้านหนองหวางวาม	เพื่อให้ประชาชนสามารถสัญจรไปมาได้ อย่างสะดวก	กว้าง ๔ เมตร ระยะทาง ๗๐๐ เมตร ลูกรังหนาเฉลี่ย ๐.๑๐ เมตร พ.ท.ไม่น้อยกว่า ๒,๘๐๐ ตร.ม.				๑๐๐,๐๐๐	๑๐๐,๐๐๐	ร้อยละของ พชช. ที่ได้รับประโยชน์	ประชาชนสามารถสัญจรไปมาได้ อย่างสะดวก	กองช่าง
๒๗	โครงการซ่อมแซมถนนลูกรังสายนาอกแดง-หนองกะปาด-หนองขี้มุด หมู่ที่ ๘ บ้านหนองหวางวาม	เพื่อให้ประชาชนสามารถสัญจรไปมาได้ อย่างสะดวก	ซ่อมแซมถนนลูกรังถนนสู่พื้นที่การเกษตรตามแบบแปลนที่ อบต.หนองบัว กำหนดแบบ พร.๔-๕-๖				๙๐,๐๐๐	๙๐,๐๐๐	ร้อยละของ พชช. ที่ได้รับประโยชน์	ประชาชนสามารถสัญจรไปมาได้ อย่างสะดวก	กองช่าง
๒๘	โครงการซ่อมแซมรางระบายน้ำสายชอยกลางบ้าน หมู่ที่ ๘ บ้านหนองหวางวาม	เพื่อป้องกันและแก้ไขปัญหาน้ำท่วมซึ่งโดยเฉพาะฤดูฝน	ตามแบบแปลนที่ อบต.หนองบัว กำหนดแบบ พร.๔-๕-๖				๕๐,๐๐๐	๕๐,๐๐๐	ร้อยละของ พชช. ที่ได้รับประโยชน์	สามารถป้องกันและแก้ไขน้ำท่วมซึ่งได้	กองช่าง

ที่	โครงการ	วัตถุประสงค์	เป้าหมาย (ผลผลิตของโครงการ)	งบประมาณ					ตัวชี้วัด (KPI)	ผลที่คาดว่าจะได้รับ	หน่วยงานรับผิดชอบหลัก
				พ.ศ.๒๕๖๖	พ.ศ.๒๕๖๗	พ.ศ.๒๕๖๘	พ.ศ.๒๕๖๙	พ.ศ.๒๕๗๐			
๒๙	โครงการซ่อมแซมรางระบายน้ำ สายนาหนองยาง หมู่ที่ ๘ บ้านหนองหวางาม	เพื่อป้องกันและแก้ไข ปัญหาน้ำท่วมขัง โดยเฉพาะฤดูฝน	ตามแบบแปลน ที่ อบต.หนองบัว กำหนด แบบ ปร.๔-๕-๖				๓๐,๐๐๐	๓๐,๐๐๐	ร้อยละของ ปชช. ที่ได้รับ ประโยชน์	สามารถป้องกัน และแก้ไข น้ำท่วมขังได้	กองช่าง
๓๐	โครงการขุดลอกเพื่อกำจัดน้ำเสีย สายรอบหมู่บ้าน หมู่ที่ ๘ บ้านหนองหวางาม	เพื่อป้องกันและแก้ไข ปัญหาน้ำท่วมขัง โดยเฉพาะฤดูฝน	ขุดลอก ระยะทาง ๒๐๐ เมตร รอบหมู่บ้าน หมู่ที่ ๘				๙๐,๐๐๐	๙๐,๐๐๐	ร้อยละของ ปชช. ที่ได้รับ ประโยชน์	สามารถป้องกัน และแก้ไข น้ำท่วมขังได้	กองช่าง
รวมงบประมาณ				-	๔๒,๖๐๘,๘๐๐	๔๒,๙๐๘,๘๐๐	๔๗,๕๓๗,๘๐๐	๔๗,๕๓๗,๘๐๐			

รายละเอียดโครงการพัฒนา

แผนพัฒนาท้องถิ่น (พ.ศ. ๒๕๖๖ - ๒๕๗๐) ฉบับทบทวนประจำปี พ.ศ. ๒๕๖๘

องค์การบริหารส่วนตำบลหนองบัว อำเภอคงหลวง จังหวัดมุกดาหาร

แบบ ผ.๐๒

ก. ยุทธศาสตร์ชาติ ๒๐ ปี ยุทธศาสตร์ที่ ๔ ด้านการสร้างโอกาสและความเสมอภาค

ข. แผนพัฒนาเศรษฐกิจและสังคมแห่งชาติ ฉบับที่ ๑๓ หมายเหตุที่ ๕ ไทยเป็นประตูการค้าการลงทุนและยุทธศาสตร์ทางโลจิสติกส์ที่สำคัญของภูมิภาค

ค. Sustainable Development Goals : SDGs เป้าหมายที่ ๙ สร้างโครงสร้างพื้นฐานที่มีความยืดหยุ่นต่อการเปลี่ยนแปลง ส่งเสริมการพัฒนาอุตสาหกรรมที่ครอบคลุมและยั่งยืน และส่งเสริมนวัตกรรม

Industry, Innovation and Infrastructure

ง. ยุทธศาสตร์จังหวัดมุกดาหาร ที่ ๔ การพัฒนาเมืองและชุมชนน่าอยู่อย่างยั่งยืน

จ. ยุทธศาสตร์การพัฒนาระบบโครงสร้างพื้นฐานท้องถิ่นเขตจังหวัดมุกดาหาร ที่ ๑ เสริมสร้างท้องถิ่นเมืองน่าอยู่

(๑) ยุทธศาสตร์การพัฒนาระบบโครงสร้างพื้นฐาน การพัฒนาด้านโครงสร้างพื้นฐาน

แผนงานอุตสาหกรรมและการโยธา (ด้านเศรษฐกิจ)

ที่	โครงการ	วัตถุประสงค์	เป้าหมาย (ผลผลิตของโครงการ)	งบประมาณ					ตัวชี้วัด (KPI)	ผลที่คาดว่าจะได้รับ	หน่วยงานรับผิดชอบหลัก
				พ.ศ.๒๕๖๖	พ.ศ.๒๕๖๗	พ.ศ.๒๕๖๘	พ.ศ.๒๕๖๙	พ.ศ.๒๕๗๐			
๑	โครงการเสริมผิวถนนแอสฟัลท์-คอนกรีต สายทางภายในสำนักงานองค์การบริหารส่วนตำบลหนองบัว (โดยวิธี overlay)	เพื่อจัดการสภาพแวดล้อม-องค์กรให้ดีขึ้น เพิ่มความสะดวกให้แก่ผู้มาติดต่อราชการ ในการใช้ถนนภายในหน่วยงาน	ผิวจราจรแอสฟัลท์คอนกรีต กว้าง ๔ เมตร ระยะทาง ๒๗๐ เมตร หนา ๐.๐๔ เมตร หรือมีพื้นที่ไม่น้อยกว่า ๑,๐๘๐ ตารางเมตร				๔๘๖,๐๐๐	๔๘๖,๐๐๐	ร้อยละของ ปชช. ที่ได้รับ ประโยชน์		กองช่าง
๒	โครงการก่อสร้างห้องน้ำภายในสำนักงานองค์การบริหารส่วนตำบลหนองบัว	เพื่อให้บริการประชาชนที่มาติดต่อราชการ	ตามแบบแปลนที่ อบต.หนองบัว กำหนด	๒๐๐,๐๐๐	๒๐๐,๐๐๐	๒๐๐,๐๐๐	๒๐๐,๐๐๐	๒๐๐,๐๐๐	ร้อยละของ ปชช. ที่ได้รับ ประโยชน์		กองช่าง
รวมงบประมาณ				๒๐๐,๐๐๐	๒๐๐,๐๐๐	๒๐๐,๐๐๐	๖๘๖,๐๐๐	๖๘๖,๐๐๐			

รายละเอียดโครงการพัฒนา
แผนพัฒนาท้องถิ่น (พ.ศ. ๒๕๖๖ - ๒๕๗๐) ฉบับทบทวนประจำปี พ.ศ. ๒๕๖๘
องค์การบริหารส่วนตำบลหนองบัว อำเภอคงหลวง จังหวัดมุกดาหาร

แบบ ผ.๐๒

ก. ยุทธศาสตร์ชาติ ๒๐ ปี ยุทธศาสตร์ที่ ๔ ด้านการสร้างโอกาสและความเสมอภาค

ข. แผนพัฒนาเศรษฐกิจและสังคมแห่งชาติ ฉบับที่ ๑๓ **หมวดหมู่ที่ ๔** ไทยเป็นศูนย์กลางทางการแพทย์และสุขภาพมูลค่าสูง และ**หมวดหมู่ที่ ๔** ไทยมีความยากจนข้ามรุ่นลดลง และคนไทยทุกคนมีความคุ้มครองทางสังคมที่เพียงพอ เหาะสม

ค. Sustainable Development Goals : SDGs **เป้าหมายที่ ๓** สร้างหลักประกันการมีสุขภาพที่ดี และส่งเสริมความเป็นอยู่ที่ดี สำหรับทุกคนในทุกช่วงวัย Good Health and Well-Being

ง. ยุทธศาสตร์จังหวัดมุกดาหาร **ที่ ๔** การพัฒนาเมืองและชุมชนน่าอยู่อย่างยั่งยืน

จ. ยุทธศาสตร์การพัฒนาระบบโครงสร้างส่วนท้องถิ่นเขตจังหวัดมุกดาหาร **ที่ ๑** การเสริมสร้างท้องถิ่นเมืองน่าอยู่

(๒) ยุทธศาสตร์การพัฒนาระบบ**องค์การบริหารส่วนตำบลหนองบัว** การบริการชุมชนและสังคม

แผนงานสร้างความเข้มแข็งของชุมชน

ที่	โครงการ	วัตถุประสงค์	เป้าหมาย (ผลผลิต) ของโครงการ	งบประมาณ					ตัวชี้วัด (KPI)	ผลที่คาดว่าจะได้รับ	หน่วยงานรับผิดชอบหลัก
				พ.ศ.๒๕๖๖	พ.ศ.๒๕๖๗	พ.ศ.๒๕๖๘	พ.ศ.๒๕๖๙	พ.ศ.๒๕๗๐			
๑	โครงการทูปี้ นัมเบอร์วัน ด้านยาเสพติด ตำบลหนองบัว	เพื่อป้องกันและแก้ไขปัญหา ยาเสพติดในกลุ่มวัยรุ่น/เยาวชน	เยาวชนตำบลหนองบัว			๒๐,๐๐๐	๒๐,๐๐๐	๒๐,๐๐๐	ร้อยละของ ประชาชน ที่ได้รับประโยชน์	สามารถแก้ไข ปัญหาเสพติด ในเยาวชนได้	สำนักปลัด งานป้องกันฯ
๒	โครงการลดอุบัติเหตุทางถนนช่วง เทศกาลปีใหม่	เพื่อป้องกันและลดอุบัติเหตุ ทางถนน	ตามโครงการฯ พื้นที่ตำบลหนองบัว	๑๕,๐๐๐	๑๕,๐๐๐	๑๕,๐๐๐	๒๐,๐๐๐	๒๐,๐๐๐	ร้อยละของ ประชาชน ที่ได้รับประโยชน์	สามารถลดอุบัติเหตุ ทางถนนได้ เป็นอย่างดี	สำนักปลัด งานป้องกันฯ
๓	โครงการลดอุบัติเหตุทางถนนช่วง เทศกาลสงกรานต์	เพื่อป้องกันและลดอุบัติเหตุ ทางถนน	ตามโครงการฯ พื้นที่ตำบลหนองบัว	๑๕,๐๐๐	๑๕,๐๐๐	๑๕,๐๐๐	๒๐,๐๐๐	๒๐,๐๐๐	ร้อยละของ ประชาชน ที่ได้รับประโยชน์	สามารถลดอุบัติเหตุ ทางถนนได้ เป็นอย่างดี	สำนักปลัด งานป้องกันฯ
๔	โครงการจัดทำแนวกันไฟ	เพื่อป้องกันและลดการเกิด อัคคีภัย รวมทั้งป้องกัน การลุกลามขยายวงกว้าง	ตามโครงการฯ พื้นที่ตำบลหนองบัว			๒๑,๐๐๐	๒๑,๐๐๐	๒๑,๐๐๐	ร้อยละของ ประชาชน ที่ได้รับประโยชน์	ป้องกันอัคคีภัยได้ และการลุกลามได้	สำนักปลัด งานป้องกันฯ

ที่	โครงการ	วัตถุประสงค์	เป้าหมาย (ผลผลิตของโครงการ)	งบประมาณ					ตัวชี้วัด (KPI)	ผลที่คาดว่าจะได้รับ	หน่วยงานรับผิดชอบหลัก
				พ.ศ.๒๕๖๖	พ.ศ.๒๕๖๗	พ.ศ.๒๕๖๘	พ.ศ.๒๕๖๙	พ.ศ.๒๕๗๐			
๕	โครงการอบรมซ่อมแผนป้องกันอัคคีภัยในสถานศึกษาพื้นที่ตำบลหนองบัว	เพื่อเตรียมการรับมือสำหรับการเผชิญเหตุอัคคีภัยพื้นที่ใกล้เคียงโดยรอบ	ศพด.หนองบัว				๕๐,๐๐๐	๕๐,๐๐๐	ร้อยละของประชาชนที่ได้รับประโยชน์	สามารถป้องกันและมีการเตรียมการกรณีเผชิญเหตุได้	สำนักปลัดงานป้องกันฯ
๖	โครงการอบรมให้ความรู้ในการลดอุบัติเหตุทางถนนและเสริมสร้างวินัยจราจร	เพื่อให้ผู้เข้ารับการอบรมมีความรู้และทักษะในการป้องกันอุบัติเหตุทางถนนรวมทั้งรู้จักกฎ/วินัยจราจร	ประชาชนตำบลหนองบัว/อบต.หนองบัว			๒๐,๐๐๐	๒๐,๐๐๐	๒๐,๐๐๐	ร้อยละของประชาชนที่ได้รับประโยชน์	ประชาชนปฏิบัติตามกฎและวินัยจราจร	สำนักปลัดงานป้องกันฯ
๗	โครงการคนรุ่นใหม่ห่างไกลยาเสพติด	เพื่อให้ความรู้แก่เยาวชน นักเรียน ให้รู้จักหลีกเลี่ยงห่างไกลจากยาเสพติด	เยาวชนตำบลหนองบัว/อบต.หนองบัว			๑๕,๐๐๐	๑๕,๐๐๐	๑๕,๐๐๐	ร้อยละของประชาชนที่ได้รับประโยชน์	ลดปัญหายาเสพติดในหมู่บ้านละชุมชน	สำนักปลัดงานป้องกันฯ
๘	โครงการอบรมให้ความรู้เกี่ยวกับการปฐมพยาบาลเบื้องต้น	เพื่อให้ผู้เข้ารับการอบรมมีความรู้และทักษะในการป้องกันภัย	ประชาชนตำบลหนองบัว/อบต.หนองบัว			๒๐,๐๐๐	๒๐,๐๐๐	๒๐,๐๐๐	ร้อยละของประชาชนที่ได้รับประโยชน์	ผู้เข้ารับการอบรมมีความรู้และทักษะในการป้องกันภัย	สำนักปลัดงานป้องกันฯ
๙	โครงการปรับปรุงภูมิทัศน์สายโนนสะอาด - น้ำบ่อ	เพื่อสร้างสิ่งแวดล้อมที่ดี ความมีระเบียบ ความสะอาด ให้กับหมู่บ้าน/ชุมชน	อบต.หนองบัว			๒๐,๐๐๐	๒๐,๐๐๐	๒๐,๐๐๐	ร้อยละของประชาชนที่ได้รับประโยชน์	ชุมชนสะอาด มีภูมิทัศน์ที่ดี	สำนักปลัดงานป้องกันฯ
๑๐	โครงการรักน้ำ รักป่า รักษาแผ่นดิน	เพื่อให้ประชาชนตระหนักและรู้สึกหวงแหนในทรัพยากรธรรมชาติอันเป็นสมบัติของตำบล/ชุมชน	ประชาชนตำบลหนองบัว/อบต.หนองบัว			๒๐,๐๐๐	๒๐,๐๐๐	๒๐,๐๐๐	ร้อยละของประชาชนที่ได้รับประโยชน์	ประชาชนตระหนักและรู้สึกหวงแหนในทรัพยากรธรรมชาติของตำบล	สำนักปลัดงานป้องกันฯ

ที่	โครงการ	วัตถุประสงค์	เป้าหมาย (ผลผลิตของโครงการ)	งบประมาณ					ตัวชี้วัด (KPI)	ผลที่คาดว่าจะได้รับ	หน่วยงานรับผิดชอบหลัก
				พ.ศ.๒๕๖๖	พ.ศ.๒๕๖๗	พ.ศ.๒๕๖๘	พ.ศ.๒๕๖๙	พ.ศ.๒๕๗๐			
๑๑	โครงการขับเคลื่อนสัตว์ปลอดโรคฯ ตามโครงการพระราชดำริฯ (อบรมฉีดวัคซีนโรคพิษสุนัขบ้า)	เพื่อให้การดำเนินงานตามโครงการ สัตว์ปลอดโรคฯ บรรลุตามวัตถุประสงค์และเป้าหมายที่วางไว้	จำนวนครัวเรือน ตำบลหนองบัว		๓๐,๐๐๐	๓๐,๐๐๐	๕๐,๐๐๐	๕๐,๐๐๐	ร้อยละของ ครัวเรือน ที่ได้รับประโยชน์	การดำเนินงาน บรรลุตามวัตถุประสงค์และเป้าหมาย	สำนักปลัด งานสาธารณสุข
๑๒	โครงการสำรวจจำนวนสุนัข-แมว ตามโครงการพระราชดำริฯ	เพื่อให้การดำเนินงานตามโครงการ สัตว์ปลอดโรคฯ บรรลุตามวัตถุประสงค์และเป้าหมายที่วางไว้	จำนวนครัวเรือน ตำบลหนองบัว				๓๐,๐๐๐	๓๐,๐๐๐	ร้อยละของ ครัวเรือน ที่ได้รับประโยชน์	การดำเนินงาน บรรลุตามวัตถุประสงค์และเป้าหมาย	สำนักปลัด งานสาธารณสุข
๑๓	โครงการธนาคารขยะ	เพื่อส่งเสริมและปลูกฝังให้ประชาชนได้มีส่วนร่วมในการลดภาวะโลกร้อนโดยการลดขยะ	จำนวนครัวเรือน ตำบลหนองบัว		๒๐,๐๐๐	๒๐,๐๐๐	๓๐,๐๐๐	๓๐,๐๐๐	ร้อยละของ ประชาชน ที่ได้รับประโยชน์	สามารถแก้ไข ปัญหาขยะเสพติด ในยาวชนได้	สำนักปลัด งานสาธารณสุข
๑๔	โครงการคัดแยกขยะ	เพื่อส่งเสริมและปลูกฝังให้ประชาชนได้มีส่วนร่วมในการลดภาวะโลกร้อนโดยการลดขยะ	ตำบลหนองบัว		๑๐,๐๐๐	๑๐,๐๐๐	๒๐,๐๐๐	๒๐,๐๐๐	ร้อยละของ ประชาชน ที่ได้รับประโยชน์	สามารถแก้ไข ปัญหาขยะเสพติด ในยาวชนได้	สำนักปลัด งานสาธารณสุข
๑๕	โครงการสร้างเสริมสุขภาพเชิงรุก เพื่อลดภาวะคลอตก่อนกำหนด	เพื่อส่งเสริมและปลูกฝังให้ประชาชนได้มีส่วนร่วมในการลดภาวะโลกร้อนโดยการลดขยะ	ตำบลหนองบัว		๑๐,๐๐๐	๑๐,๐๐๐	๒๐,๐๐๐	๒๐,๐๐๐	ร้อยละของ ประชาชน ที่ได้รับประโยชน์	สามารถแก้ไข ปัญหาขยะเสพติด ในยาวชนได้	สำนักปลัด งานสาธารณสุข
๑๖	โครงการฝึกอบรมการจัดทำ บ่อดักไขมันในครัวเรือน	เพื่อส่งเสริมและปลูกฝังให้ประชาชนได้มีส่วนร่วมในการลดภาวะโลกร้อนโดยการลดขยะ	จำนวนครัวเรือน ตำบลหนองบัว		๑๐,๐๐๐	๑๐,๐๐๐	๑๐,๐๐๐	๑๐,๐๐๐	ร้อยละของ ประชาชน ที่ได้รับประโยชน์	สามารถแก้ไข ปัญหาขยะเสพติด ในยาวชนได้	สำนักปลัด งานสาธารณสุข

ทบทวนประจำปี พ.ศ. ๒๕๖๘

ที่	โครงการ	วัตถุประสงค์	เป้าหมาย (ผลผลิต) ของโครงการ	งบประมาณ					ตัวชี้วัด (KPI)	ผลที่คาดว่าจะได้รับ	หน่วยงานรับผิดชอบหลัก
				พ.ศ.๒๕๖๖	พ.ศ.๒๕๖๗	พ.ศ.๒๕๖๘	พ.ศ.๒๕๖๙	พ.ศ.๒๕๗๐			
๑๗	โครงการติดตั้งกล้องโทรทัศน์วงจรปิด CCTV ตำบลหนองบัว (รอบหมู่บ้าน) <small>*แผนหมู่บ้าน One Plan</small>	เพื่อใช้สอดส่องเหตุการณ์ที่ไม่พึงประสงค์ อาจเกิดขึ้นในชุมชน ใช้บันทึกเหตุการณ์ต่าง ๆ ได้	ตำบลหนองบัว				๒๐๐,๐๐๐	๒๐๐,๐๐๐	จำนวนจุดติดตั้ง CCTV	บันทึกเหตุการณ์ ด้านความมั่นคงและ ความปลอดภัยใน ชุมชนได้	กองช่าง
๑๘	โครงการอบรมให้ความรู้เกี่ยวกับภัยและทักษะการป้องกันตัวเมื่อเผชิญเหตุ ในโรงเรียนและชุมชน	เพื่อให้ผู้เข้ารับการอบรมมีความรู้ และทักษะในการป้องกันตัว เมื่อเผชิญเหตุ ทั้งในโรงเรียน ชุมชนและสังคม	ฝึกอบรมทักษะการป้องกัน ตัวโดยวิทยากรผู้เชี่ยวชาญ *อบต.หนองบัว *นักเรียน และประชาชน ตำบลหนองบัว				๕๐,๐๐๐	๕๐,๐๐๐	ร้อยละของ ประชาชน ที่ได้รับประโยชน์	เยาวชน นักเรียน และประชาชน ในเขตพื้นที่ตำบล หนองบัว รู้จักและมี ทักษะ สามารถใช้ ในการป้องกันตัวได้	สำนักปลัด งานป้องกันฯ หน่วยงานที่เกี่ยวข้อง
๑๙	โครงการส่งเสริมการกำจัดมูลฝอย ป้องกันโรคไข้เลือดออก หมู่ที่ ๘ บ้านหนองหวางาม <small>*แผนหมู่บ้าน One Plan</small>	เพื่อป้องกันและกำจัดมูลฝอย ในครัวเรือน	บ้านหนองหวางาม หมู่ที่ ๘				๕๐,๐๐๐	๕๐,๐๐๐	ร้อยละของ ประชาชน ที่ได้รับประโยชน์	สามารถป้องกัน และกำจัดมูลฝอย ในหมู่บ้าน/ชุมชน ได้ดี	สำนักปลัด งานสาธารณสุข หน่วยงานที่เกี่ยวข้อง

ที่	โครงการ	วัตถุประสงค์	เป้าหมาย (ผลผลิตของโครงการ)	งบประมาณ					ตัวชี้วัด (KPI)	ผลที่คาดว่าจะได้รับ	หน่วยงานรับผิดชอบหลัก
				พ.ศ.๒๕๖๖	พ.ศ.๒๕๖๗	พ.ศ.๒๕๖๘	พ.ศ.๒๕๖๙	พ.ศ.๒๕๗๐			
๒๐	โครงการขอรับการสนับสนุน ทรายอะเบทกำจัดยุงลาย หมู่ที่ ๔ บ้านเหล่าดง *แผนหมู่บ้าน One Plan	เพื่อป้องกันและกำจัดยุงลาย ในครัวเรือนและชุมชน	บ้านเหล่าดง หมู่ที่ ๔				๓๐,๐๐๐	๓๐,๐๐๐	ร้อยละของ ประชาชน ที่ได้รับประโยชน์	สามารถป้องกัน และกำจัดยุงลาย ในหมู่บ้าน/ชุมชน ได้ดี	สำนักปลัด งานสาธารณสุข หน่วยงานที่เกี่ยวข้อง
๒๑	โครงการซ่อมแซมและปรับปรุง บ้านผู้ยากไร้	เพื่อส่งเสริมและพัฒนา คุณภาพชีวิตความเป็นอยู่ ของประชาชนที่ขาดโอกาส	บ้านหนองหวางงาม หมู่ที่ ๘				๑๐๐,๐๐๐	๑๐๐,๐๐๐	ร้อยละของ ประชาชน ที่ได้รับประโยชน์	ผู้ยากไร้มีคุณภาพ ชีวิตที่ดีขึ้น	สำนักปลัด งานพัฒนาชุมชน
๒๒	โครงการส่งเสริมโภชนาการและอาหาร ปลอดภัยสำหรับผู้สูงอายุ	เพื่อส่งเสริมโภชนาการที่ดี ให้กับผู้สูงอายุ	ดำเนินการฝึกอบรม ตามโครงการ กลุ่มเป้าหมายคือผู้สูงอายุ ตำบลหนองบัว				๑๐,๐๐๐	๑๐,๐๐๐	ร้อยละของ ปชช. ที่ได้รับ ประโยชน์	ผู้สูงอายุตำบล หนองบัวมีโภชนาการ ที่ดี สามารถนำไป ใช้ในการดำรงชีพได้	สำนักปลัด งานพัฒนาชุมชน
๒๓	โครงการเยี่ยมบ้านผู้สูงอายุที่ติดบ้าน ติดเตียง และผู้พิการ	เพื่อส่งเสริมการกำลังใจให้แก่ กลุ่มเปราะบางให้สามารถ ดำรงชีวิตอยู่ได้อย่างมีความสุข มีคุณภาพชีวิตที่ดี	กลุ่มเปราะบาง ตำบลหนองบัว				๑๐,๐๐๐	๑๐,๐๐๐	ร้อยละของ ปชช. ที่ได้รับ ประโยชน์	กลุ่มเปราะบาง มีกำลังใจในการ ดำรงชีวิตต่อไป	สำนักปลัด งานพัฒนาชุมชน
๒๔	โครงการฝึกอบรมจัดตั้งอาสาสมัคร บริหารท้องถิ่น	เพื่อส่งเสริมโภชนาการที่ดี ให้กับผู้สูงอายุ	ดำเนินการฝึกอบรม ตามโครงการ กลุ่มเป้าหมายคือ ผู้ดูแลผู้สูงอายุที่มีภาวะพึ่งพิง				๑๐,๐๐๐	๑๐,๐๐๐	ร้อยละของ ปชช. ที่ได้รับ ประโยชน์	ผู้สูงอายุตำบล หนองบัวมีโภชนาการ ที่ดี สามารถนำไป ใช้ในการดำรงชีพได้	สำนักปลัด งานพัฒนาชุมชน
รวมงบประมาณ				๓๐,๐๐๐	๑๑๐,๐๐๐	๒๔๖,๐๐๐	๘๔๖,๐๐๐	๘๔๖,๐๐๐			

รายละเอียดโครงการพัฒนา
แผนพัฒนาท้องถิ่น (พ.ศ. ๒๕๖๖ - ๒๕๗๐) ฉบับทบทวนประจำปี พ.ศ. ๒๕๖๘
องค์การบริหารส่วนตำบลหนองบัว อำเภอคงหลวง จังหวัดมุกดาหาร

แบบ ผ.๐๒

ก. ยุทธศาสตร์ชาติ ๒๐ ปี ยุทธศาสตร์ที่ ๔ ด้านการสร้างโอกาสและความเสมอภาค

ข. แผนพัฒนาเศรษฐกิจและสังคมแห่งชาติ ฉบับที่ ๑๓ หมายเหตุที่ ๑ ไทยเป็นประเทศชั้นนำด้านสินค้าเกษตร และเกษตรแปรรูปมูลค่าสูง

ค. Sustainable Development Goals : SDGs เป้าหมายที่ ๒ ยุติความหิวโหย บรรลุความมั่นคงทางอาหารและยกระดับโภชนาการ และส่งเสริมเกษตรกรรมที่ยั่งยืน Zero Hunger

ง. ยุทธศาสตร์จังหวัดมุกดาหาร ที่ ๑ การยกระดับมาตรฐานการเกษตรและการต่อยอดเพิ่มมูลค่า

จ. ยุทธศาสตร์การพัฒนาองค์กรปกครองส่วนท้องถิ่นเขตจังหวัดมุกดาหาร ที่ ๓ เสริมสร้างเกษตรให้มีประสิทธิภาพอย่างยั่งยืน

(๓) ยุทธศาสตร์การพัฒนาองค์กรบริหารส่วนตำบลหนองบัว การส่งเสริมเศรษฐกิจและการเกษตรสมัยใหม่

แผนงานสร้างความเข้มแข็งของชุมชน

ที่	โครงการ	วัตถุประสงค์	เป้าหมาย (ผลผลิตของโครงการ)	งบประมาณ					ตัวชี้วัด (KPI)	ผลที่คาดว่าจะได้รับ	หน่วยงานรับผิดชอบหลัก
				พ.ศ.๒๕๖๖	พ.ศ.๒๕๖๗	พ.ศ.๒๕๖๘	พ.ศ.๒๕๖๙	พ.ศ.๒๕๗๐			
๑	โครงการส่งเสริมการทอผ้าไหมและปรับประยุกต์เป็นผ้าสไบและผ้าคลุมไหล่ เพื่อให้เป็นสินค้าโอท็อป OTOP	เพื่อส่งเสริมงานฝีมือให้มีการพัฒนาและต่อยอดเป็นผลิตภัณฑ์ที่มีมูลค่า	ตำบลหนองบัว		๒๐,๐๐๐	๒๐,๐๐๐	๒๐,๐๐๐	๒๐,๐๐๐	ร้อยละของปชช. ที่ได้รับประโยชน์	สามารถส่งเสริมอาชีพที่เพิ่มรายได้	สำนักปลัด งานพัฒนาชุมชน
๒	โครงการส่งเสริมการเลี้ยงสัตว์เพื่อการค้า	เพื่อส่งเสริมอาชีพให้เกิดรายได้เพิ่มขึ้น	ตำบลหนองบัว		๘๐,๐๐๐	๘๐,๐๐๐	๘๐,๐๐๐	๘๐,๐๐๐	ร้อยละของปชช. ที่ได้รับประโยชน์	สามารถส่งเสริมให้ประชาชนมีอาชีพเสริมเพิ่มรายได้	สำนักปลัด งานพัฒนาชุมชน
๓	โครงการส่งเสริมการแปรรูปสินค้าการเกษตรเพื่อเพิ่มรายได้	เพื่อส่งเสริมอาชีพให้เกิดรายได้เพิ่มขึ้น	ตำบลหนองบัว		๓๐,๐๐๐	๓๐,๐๐๐	๓๐,๐๐๐	๓๐,๐๐๐	ร้อยละของปชช. ที่ได้รับประโยชน์	สามารถส่งเสริมให้ประชาชนมีอาชีพเสริมเพิ่มรายได้	สำนักปลัด งานพัฒนาชุมชน
๔	โครงการส่งเสริมและสนับสนุนกลุ่มอาชีพ เช่น กลุ่มจักสาน กลุ่มทอผ้าพื้นเมือง	เพื่อส่งเสริมอาชีพให้เกิดรายได้เพิ่มขึ้น	ตำบลหนองบัว		๓๐,๐๐๐	๓๐,๐๐๐	๓๐,๐๐๐	๓๐,๐๐๐	ร้อยละของปชช. ที่ได้รับประโยชน์	สามารถส่งเสริมให้ประชาชนมีอาชีพเสริมเพิ่มรายได้	สำนักปลัด งานพัฒนาชุมชน

ที่	โครงการ	วัตถุประสงค์	เป้าหมาย (ผลผลิตของโครงการ)	งบประมาณ					ตัวชี้วัด (KPI)	ผลที่คาดว่าจะได้รับ	หน่วยงานรับผิดชอบหลัก
				พ.ศ.๒๕๖๖	พ.ศ.๒๕๖๗	พ.ศ.๒๕๖๘	พ.ศ.๒๕๖๙	พ.ศ.๒๕๗๐			
๕	โครงการอนุรักษ์พันธุกรรมพืช ในพระราชดำริ สมเด็จพระเทพฯ	เพื่ออนุรักษ์ทรัพยากร ธรรมชาติและสิ่งแวดล้อม	อบต.หนองบัว	๒๐,๐๐๐	๒๐,๐๐๐	๒๐,๐๐๐	๒๐,๐๐๐	๒๐,๐๐๐	ร้อยละของ ปชช. ที่ได้รับ ประโยชน์	ประชาชนร่วมมือ อนุรักษ์ทรัพยากร ธรรมชาติ	สำนักปลัด งานพัฒนาชุมชน
๖	โครงการเกษตรอินทรีย์วิถีพอเพียง	เพื่อส่งเสริมการใช้วิถีเกษตร จากวัสดุธรรมชาติ	ดำเนินการฝึกอบรม ตามโครงการ	๒๐,๐๐๐	๒๐,๐๐๐	๒๐,๐๐๐	๒๐,๐๐๐	๒๐,๐๐๐	ร้อยละของ ปชช. ที่ได้รับ ประโยชน์	ผู้เข้าร่วมอบรม นำไปประยุกต์ใช้ใน ครัวเรือน	สำนักปลัด
๗	โครงการทัศนกรรมจักสานจากไม้ไผ่ ของผู้สูงอายุตำบลหนองบัว	เพื่อส่งเสริมการมีอาชีพ ให้แก่ผู้สูงอายุตำบลหนองบัว	ดำเนินการฝึกอบรม ตามโครงการ กลุ่มเป้าหมายคือผู้สูงอายุ ตำบลหนองบัว				๑๐,๐๐๐	๑๐,๐๐๐	ร้อยละของ ปชช. ที่ได้รับ ประโยชน์	ผู้สูงอายุตำบลหนองบัว ได้ฝึกอาชีพ ต่อยอด เป็นการสร้างรายได้	สำนักปลัด งานพัฒนาชุมชน
๘	โครงการฝึกอบรมการเพาะเห็ด	เพื่อส่งเสริมให้กลุ่มเป้าหมาย ได้มีอาชีพเสริมเพิ่มรายได้	ดำเนินการฝึกอบรม ตามโครงการ กลุ่มเป้าหมายคือประชาชน ตำบลหนองบัว			๑๐,๐๐๐	๑๐,๐๐๐	๑๐,๐๐๐	ร้อยละของ ปชช. ที่ได้รับ ประโยชน์	ผู้เข้าร่วมอบรม นำไปประยุกต์ใช้ใน ครัวเรือน	สำนักปลัด งานพัฒนาชุมชน
๙	โครงการส่งเสริมคุณภาพชีวิตผู้สูงอายุ ผู้พิการและผู้ด้อยโอกาส (ด้านอาชีพ)	เพื่อส่งเสริมให้กลุ่มเป้าหมาย ได้มีอาชีพเสริมเพิ่มรายได้	ดำเนินการฝึกอบรม ตามโครงการ กลุ่มเป้าหมายคือประชาชน ตำบลหนองบัว	๓๐,๐๐๐	๓๐,๐๐๐	๓๐,๐๐๐	๓๐,๐๐๐	๓๐,๐๐๐	ร้อยละของ ปชช. ที่ได้รับ ประโยชน์	ผู้เข้าร่วมอบรม นำไปประยุกต์ใช้ใน ครัวเรือน	สำนักปลัด งานพัฒนาชุมชน

ทบทวนประจำปี พ.ศ. ๒๕๖๘

ที่	โครงการ	วัตถุประสงค์	เป้าหมาย (ผลผลิต) ของโครงการ	งบประมาณ					ตัวชี้วัด (KPI)	ผลที่คาดว่าจะได้รับ	หน่วยงานรับผิดชอบหลัก
				พ.ศ.๒๕๖๖	พ.ศ.๒๕๖๗	พ.ศ.๒๕๖๘	พ.ศ.๒๕๖๙	พ.ศ.๒๕๗๐			
๑๐	โครงการส่งเสริมอาชีพในครัวเรือน <u>การเลี้ยงปลาตกในบ่อซีเมนต์</u> หมู่ที่ ๔ บ้านเหล่าดง *แผนหมู่บ้าน One Plan	เพื่อใช้สอดส่องเหตุการณ์ ที่ไม่พึงประสงค์ อาจเกิดขึ้นในชุมชน ใช้บันทึกเหตุการณ์ต่าง ๆ ได้	ส่งเสริมอาชีพในครัวเรือน โครงการเลี้ยงปลาตก ในบ่อซีเมนต์				๕๐,๐๐๐	๕๐,๐๐๐	จำนวน ประชาชน ที่ได้รับประโยชน์	ส่งเสริมการหารายได้เสริม ของบุคคลในครอบครัว	สำนักปลัด
๑๑	โครงการส่งเสริมอาชีพในครัวเรือน <u>การปลูกผักสวนครัวรั้วกินได้</u> หมู่ที่ ๔ บ้านเหล่าดง *แผนหมู่บ้าน One Plan	เพื่อใช้สอดส่องเหตุการณ์ ที่ไม่พึงประสงค์ อาจเกิดขึ้นในชุมชน ใช้บันทึกเหตุการณ์ต่าง ๆ ได้	ส่งเสริมอาชีพในครัวเรือน โครงการปลูกผักสวนครัว รั้วกินได้				๕๐,๐๐๐	๕๐,๐๐๐	จำนวน ประชาชน ที่ได้รับประโยชน์	ส่งเสริมการหารายได้เสริม ของบุคคลในครอบครัว และช่วยลดรายจ่าย	สำนักปลัด
๑๒	โครงการส่งเสริมอาชีพในครัวเรือน <u>การผลิตปุ๋ยอินทรีย์และน้ำหมักชีวภาพ</u> หมู่ที่ ๔ บ้านเหล่าดง *แผนหมู่บ้าน One Plan	เพื่อใช้สอดส่องเหตุการณ์ ที่ไม่พึงประสงค์ อาจเกิดขึ้นในชุมชน ใช้บันทึกเหตุการณ์ต่าง ๆ ได้	ส่งเสริมอาชีพในครัวเรือน โครงการผลิตปุ๋ยอินทรีย์ และน้ำหมักชีวภาพ				๕๐,๐๐๐	๕๐,๐๐๐	จำนวน ประชาชน ที่ได้รับประโยชน์	ลดรายจ่ายการซื้อปุ๋ย ของเกษตรกร	สำนักปลัด
๑๓	โครงการส่งเสริมอาชีพในครัวเรือน <u>การเลี้ยงโค-กระบือ</u> <u>เสริมรายได้</u> หมู่ที่ ๘ บ้านหนองหวางาม *แผนหมู่บ้าน One Plan	เพื่อใช้สอดส่องเหตุการณ์ ที่ไม่พึงประสงค์ อาจเกิดขึ้นในชุมชน ใช้บันทึกเหตุการณ์ต่าง ๆ ได้	ส่งเสริมอาชีพในครัวเรือน โครงการผลิตปุ๋ยอินทรีย์ และน้ำหมักชีวภาพ				๕๐,๐๐๐	๕๐,๐๐๐	จำนวน ประชาชน ที่ได้รับประโยชน์	ลดรายจ่ายการซื้อปุ๋ย ของเกษตรกร	สำนักปลัด
รวมงบประมาณ				๗๐,๐๐๐	๒๓๐,๐๐๐	๒๔๐,๐๐๐	๔๕๐,๐๐๐	๔๕๐,๐๐๐			

รายละเอียดโครงการพัฒนา

แผนพัฒนาท้องถิ่น (พ.ศ. ๒๕๖๖ - ๒๕๗๐) ฉบับทบทวนประจำปี พ.ศ. ๒๕๖๘

องค์การบริหารส่วนตำบลหนองบัว อำเภอคงหลวง จังหวัดมุกดาหาร

แบบ ผ.๐๒

ก. ยุทธศาสตร์ชาติ ๒๐ ปี ยุทธศาสตร์ที่ ๔ ด้านการสร้างโอกาสและความเสมอภาค

ข. แผนพัฒนาเศรษฐกิจและสังคมแห่งชาติ ฉบับที่ ๑๓ หมายความว่าที่ ๑๒ ไทยมีกำลังคนสมรรถนะสูง มุ่งเรียนรู้อย่างต่อเนื่อง ตอบโจทย์การพัฒนาแห่งอนาคต

ค. Sustainable Development Goals : SDGs เป้าหมายที่ ๔ สร้างหลักประกันว่าทุกคนมีการศึกษาที่มีคุณภาพอย่างครอบคลุมและเท่าเทียม และสนับสนุนโอกาสในการเรียนรู้ตลอดชีวิต Quality Education

ง. ยุทธศาสตร์จังหวัดมุกดาหาร ที่ ๔ การพัฒนาเมืองและชุมชนน่าอยู่อย่างยั่งยืน

จ. ยุทธศาสตร์การพัฒนาระบบโครงสร้างพื้นฐานท้องถิ่นเขตจังหวัดมุกดาหาร ที่ ๕ เสริมสร้างการศึกษาที่มีมาตรฐานสากล

(๔) ยุทธศาสตร์การพัฒนาระบบองค์การบริหารส่วนตำบลหนองบัว การส่งเสริมการศึกษา ศาสนา และวัฒนธรรม

แผนงานการศึกษา (ด้านการบริการชุมชนและสังคม)

ที่	โครงการ	วัตถุประสงค์	เป้าหมาย (ผลผลิตของโครงการ)	งบประมาณ					ตัวชี้วัด (KPI)	ผลที่คาดว่าจะได้รับ	หน่วยงานรับผิดชอบหลัก
				พ.ศ.๒๕๖๖	พ.ศ.๒๕๖๗	พ.ศ.๒๕๖๘	พ.ศ.๒๕๖๙	พ.ศ.๒๕๗๐			
๑	โครงการอาหารเสริม (นม) ศพด.หนองบัว	๑) เพื่อปรับเพิ่มราคาอาหารเสริม (นม) ตามมติคณะรัฐมนตรี และฉบับเพิ่มเติม ๒) เพื่อให้เด็กเล็กทุกคนได้รับอาหารเสริม (นม) อย่างเพียงพอ	จัดซื้ออาหารเสริม (นม) ให้กับเด็กเล็ก ศพด.หนองบัว จำนวน ๑ แห่ง โดยคำนวณอัตราตามจำนวนเพิ่ม-ลด ของนักเรียนในแต่ละปี ประกอบมติคณะรัฐมนตรี และหนังสือสั่งการที่เกี่ยวข้องฯ		๒๓๐,๔๐๔	๒๓๐,๔๐๔	๒๓๐,๔๐๔	๒๓๐,๔๐๔	ร้อยละของเด็กที่ได้รับประโยชน์	นักเรียนได้รับอาหารเสริม (นม) ครบถ้วน	สำนักปลัด งานการศึกษา
๒	โครงการอาหารเสริม (นม) โรงเรียนชุมชนบ้านหนองบัว	๑) เพื่อปรับเพิ่มราคาอาหารเสริม (นม) ตามมติคณะรัฐมนตรี และฉบับเพิ่มเติม ๒) เพื่อให้เด็กเล็กทุกคนได้รับอาหารเสริม (นม) อย่างเพียงพอ	จัดซื้ออาหารเสริม (นม) ให้กับเด็กนักเรียน รร.ชุมชนบ้านหนองบัว โดยคำนวณอัตราตามจำนวนเพิ่ม-ลด ของนักเรียนในแต่ละปี ประกอบมติคณะรัฐมนตรี และหนังสือสั่งการที่เกี่ยวข้องฯ		๓๕๕,๑๑๘	๓๕๕,๑๑๘	๓๕๕,๑๑๘	๓๕๕,๑๑๘	ร้อยละของนักเรียนที่ได้รับประโยชน์	นักเรียนได้รับอาหารเสริม (นม) ครบถ้วน	สำนักปลัด/ งานการศึกษา ร.ร.ชุมชน บ้านหนองบัว

ที่	โครงการ	วัตถุประสงค์	เป้าหมาย (ผลผลิตของโครงการ)	งบประมาณ					ตัวชี้วัด (KPI)	ผลที่คาดว่าจะได้รับ	หน่วยงานรับผิดชอบหลัก
				พ.ศ.๒๕๖๖	พ.ศ.๒๕๖๗	พ.ศ.๒๕๖๘	พ.ศ.๒๕๖๙	พ.ศ.๒๕๗๐			
๓	โครงการอาหารกลางวัน โรงเรียนชุมชนบ้านหนองบัว	(๑) เพื่อปรับเพิ่มค่าอาหารกลางวันฯ ตามมติคณะรัฐมนตรี และฉบับเพิ่มเติม ๒) เพื่อให้เด็กเล็กทุกคนได้รับ อาหารกลางวันอย่างเพียงพอ ๓) เป็นตามการปรับเพิ่ม ค่าอาหารกลางวัน	จัดสรรเงินอุดหนุนค่าอาหาร กลางวันของนักเรียน ให้กับ <u>รร.ชุมชนบ้านหนองบัว</u> โดยคำนวณอัตราตามจำนวน เพิ่ม-ลด ของนักเรียนในแต่ละปี ประกอบมติคณะรัฐมนตรี และหนังสือสั่งการที่เกี่ยวข้องฯ	-	๗๓๙,๒๐๐	๗๓๙,๒๐๐	๑,๐๗๙,๖๐๐		ร้อยละของ นักเรียนที่ได้รับ ประโยชน์	นักเรียนได้รับอาหารกลางวัน ครบถ้วน ตามหลักโภชนาการ และเพียงพอ	สำนักปลัด งานการศึกษา รร.ชุมชน- บ้านหนองบัว
๔	โครงการอาหารเสริม (นม) โรงเรียนบ้านหนองหนาว	(๑) เพื่อปรับเพิ่มราคาอาหารเสริม (นม) ตามมติคณะรัฐมนตรี และฉบับเพิ่มเติม ๒) เพื่อให้เด็กเล็กทุกคนได้รับ อาหารเสริม (นม) อย่างเพียงพอ	จัดซื้ออาหารเสริม (นม) ให้กับเด็กนักเรียน <u>รร.บ้านหนองหนาว</u> โดยคำนวณอัตราตามจำนวน เพิ่ม-ลด ของนักเรียนในแต่ละปี ประกอบมติคณะรัฐมนตรี และหนังสือสั่งการที่เกี่ยวข้องฯ	-	๑๑๘,๓๗๓	๑๑๘,๓๗๓	๑๑๘,๓๗๓	๑๑๘,๓๗๓	ร้อยละของ นักเรียนที่ได้รับ ประโยชน์	นักเรียนได้รับอาหารเสริม (นม) ครบถ้วน	สำนักปลัด งานการศึกษา รร.บ้านหนองหนาว
๕	โครงการอาหารกลางวัน โรงเรียนบ้านหนองหนาว	(๑) เพื่อปรับเพิ่มค่าอาหารกลางวันฯ ตามมติคณะรัฐมนตรี และฉบับเพิ่มเติม ๒) เพื่อให้เด็กเล็กทุกคนได้รับ อาหารกลางวันอย่างเพียงพอ ๓) เป็นตามการปรับเพิ่ม ค่าอาหารกลางวัน	จัดสรรเงินอุดหนุนค่าอาหาร กลางวันของนักเรียน ให้กับ <u>รร.บ้านหนองหนาว</u> โดยคำนวณอัตราตามจำนวน เพิ่ม-ลด ของนักเรียนในแต่ละปี ประกอบมติคณะรัฐมนตรี และหนังสือสั่งการที่เกี่ยวข้องฯ	-	๓๐๒,๔๐๐	๓๐๒,๔๐๐	๒๙๑,๖๐๐		ร้อยละของ นักเรียนที่ได้รับ ประโยชน์	นักเรียนได้รับอาหารกลางวัน ครบถ้วน ตามหลักโภชนาการ และเพียงพอ	สำนักปลัด งานการศึกษา รร.บ้านหนองหนาว

ที่	โครงการ	วัตถุประสงค์	เป้าหมาย (ผลผลิตของโครงการ)	งบประมาณ					ตัวชี้วัด (KPI)	ผลที่คาดว่าจะได้รับ	หน่วยงานรับผิดชอบหลัก
				พ.ศ.๒๕๖๖	พ.ศ.๒๕๖๗	พ.ศ.๒๕๖๘	พ.ศ.๒๕๖๙	พ.ศ.๒๕๗๐			
๖	โครงการอาหารเสริม (นม) โรงเรียนบ้านเหล่าดง	๑) เพื่อปรับเพิ่มราคาอาหารเสริม (นม) ตามมติคณะรัฐมนตรี และฉบับเพิ่มเติม ๒) เพื่อให้เด็กเล็กทุกคนได้รับอาหารเสริม (นม) อย่างเพียงพอ	จัดซื้ออาหารเสริม (นม) ให้กับเด็กนักเรียน <u>รร.บ้านเหล่าดง</u> โดยคำนวณอัตราตามจำนวนเพิ่ม-ลด ของนักเรียนในแต่ละปี ประกอบมติคณะรัฐมนตรี และหนังสือสั่งการที่เกี่ยวข้องฯ	-	๒๓๘,๘๕๙	๒๓๘,๘๕๙	๒๓๘,๘๕๙	๒๓๘,๘๕๙	ร้อยละของนักเรียนที่ได้รับประโยชน์	นักเรียนได้รับอาหารเสริม (นม) ครบถ้วน	สำนักปลัด งานการศึกษา รร.บ้านเหล่าดง
๗	โครงการอาหารกลางวัน โรงเรียนบ้านเหล่าดง	๑) เพื่อปรับเพิ่มค่าอาหารกลางวันฯ ตามมติคณะรัฐมนตรี และฉบับเพิ่มเติม ๒) เพื่อให้เด็กเล็กทุกคนได้รับอาหารกลางวันอย่างเพียงพอ ๓) เป็นตามการปรับเพิ่มค่าอาหารกลางวัน	จัดสรรเงินอุดหนุนค่าอาหารกลางวันของนักเรียน ให้กับ <u>รร.บ้านเหล่าดง</u> โดยคำนวณอัตราตามจำนวนเพิ่ม-ลด ของนักเรียนในแต่ละปี ประกอบมติคณะรัฐมนตรี และหนังสือสั่งการที่เกี่ยวข้องฯ	-	๕๔๒,๔๐๐	๕๔๒,๔๐๐	๕๖๗,๖๐๐	ร้อยละของนักเรียนที่ได้รับประโยชน์	นักเรียนได้รับอาหารกลางวัน ครบถ้วน ตามหลักโภชนาการ และเพียงพอ	สำนักปลัด งานการศึกษา รร.บ้านเหล่าดง	
๘	โครงการอาหารเสริม (นม) โรงเรียนบ้านน้ำบ่อดง	๑) เพื่อปรับเพิ่มราคาอาหารเสริม (นม) ตามมติคณะรัฐมนตรี และฉบับเพิ่มเติม ๒) เพื่อให้เด็กเล็กทุกคนได้รับอาหารเสริม (นม) อย่างเพียงพอ	จัดซื้ออาหารเสริม (นม) ให้กับเด็กนักเรียน <u>รร.บ้านน้ำบ่อดง</u> โดยคำนวณอัตราตามจำนวนเพิ่ม-ลด ของนักเรียนในแต่ละปี ประกอบมติคณะรัฐมนตรี และหนังสือสั่งการที่เกี่ยวข้องฯ	-	๔๐,๑๖๒	๔๐,๑๖๒	๔๐,๑๖๒	๔๐,๑๖๒	ร้อยละของนักเรียนที่ได้รับประโยชน์	นักเรียนได้รับอาหารเสริม (นม) ครบถ้วน	สำนักปลัด งานการศึกษา รร.บ้านน้ำบ่อดง

ที่	โครงการ	วัตถุประสงค์	เป้าหมาย (ผลผลิตของโครงการ)	งบประมาณ					ตัวชี้วัด (KPI)	ผลที่คาดว่าจะได้รับ	หน่วยงานรับผิดชอบหลัก
				พ.ศ.๒๕๖๖	พ.ศ.๒๕๖๗	พ.ศ.๒๕๖๘	พ.ศ.๒๕๖๙	พ.ศ.๒๕๗๐			
๙	โครงการอาหารกลางวัน โรงเรียนบ้านน้ำบ่อตง	(๑) เพื่อปรับเปลี่ยนค่าอาหารกลางวันฯ ตามมติคณะรัฐมนตรี และฉบับเพิ่มเติม (๒) เพื่อให้เด็กเล็กทุกคนได้รับอาหารกลางวันอย่างเพียงพอ (๓) เป็นตามการปรับเปลี่ยนค่าอาหารกลางวัน	จัดสรรเงินอุดหนุนค่าอาหารกลางวันของนักเรียนให้กับ <u>รร.บ้านเหล่าตง</u> โดยคำนวณอัตราตามจำนวนเพิ่ม-ลด ของนักเรียนในแต่ละปี ประกอบมติคณะรัฐมนตรี และหนังสือสั่งการที่เกี่ยวข้องฯ	-	๑๐๒,๖๐๐	๑๐๒,๖๐๐	๗๙,๒๐๐		ร้อยละของนักเรียนที่ได้รับประโยชน์	นักเรียนได้รับอาหารกลางวันครบถ้วน ตามหลักโภชนาการ และเพียงพอ	สำนักปลัด งานการศึกษา รร.บ้านน้ำบ่อตง
๑๐	โครงการสนับสนุนค่าใช้จ่าย การบริหารสถานศึกษา	(๑) เพื่อปรับเปลี่ยนค่าอาหารกลางวันตามมติคณะรัฐมนตรี และฉบับเพิ่มเติม (๒) เพื่อนักเรียนจะได้รับประทานอาหารครบ ๕ หมู่ ตามการปรับเปลี่ยนค่าอาหารกลางวัน	จัดสรรงบประมาณค่าอาหาร-กลางวันให้กับเด็กเล็ก (อายุ ๒-๕ ปี) ของ <u>ศพด.หนองบัว</u> โดยคำนวณอัตราตามจำนวนเพิ่ม-ลด ของนักเรียนในแต่ละปี ประกอบมติคณะรัฐมนตรี และหนังสือสั่งการที่เกี่ยวข้องฯ	-	๖๔๐,๙๒๐	๖๔๐,๙๒๐	๖๔๐,๙๒๐	๖๔๐,๙๒๐	ร้อยละของนักเรียนที่ได้รับประโยชน์	อัตราเงินอุดหนุนฯ เป็นไปตามมติคณะรัฐมนตรีฯ	อบต.หนองบัว งานการศึกษา ศพด.หนองบัว
๑๑	โครงการสนับสนุนค่าใช้จ่าย การบริหารสถานศึกษา	เพื่อปรับอัตราเงินอุดหนุนรายการเงินอุดหนุนสำหรับสนับสนุนค่าใช้จ่ายในการจัดการศึกษาสำหรับศูนย์พัฒนา-เด็กเล็ก ค่าจัดการเรียนการสอนตามมติคณะรัฐมนตรี และหนังสือสั่งการที่เกี่ยวข้องฯ	จัดสรรงบประมาณ ค่าจัดการเรียนการสอน ให้กับเด็กเล็ก (อายุ ๒-๕ ปี) ของ ศพด.หนองบัว โดยคำนวณอัตราตามจำนวนเพิ่ม-ลด ของนักเรียนในแต่ละปี ประกอบมติคณะรัฐมนตรี และหนังสือสั่งการที่เกี่ยวข้องฯ	-	๒๐๐,๑๒๔	๒๑๔,๙๔๘	๒๒๒,๓๖๐	-	ร้อยละของนักเรียนที่ได้รับประโยชน์	อัตราเงินอุดหนุนฯ เป็นไปตามมติคณะรัฐมนตรีฯ	อบต.หนองบัว งานการศึกษา ศพด.หนองบัว

ที่	โครงการ	วัตถุประสงค์	เป้าหมาย (ผลผลิตของโครงการ)	งบประมาณ					ตัวชี้วัด (KPI)	ผลที่คาดว่าจะได้รับ	หน่วยงานรับผิดชอบหลัก
				พ.ศ.๒๕๖๖	พ.ศ.๒๕๖๗	พ.ศ.๒๕๖๘	พ.ศ.๒๕๖๙	พ.ศ.๒๕๗๐			
๑๒	โครงการสนับสนุนค่าใช้จ่ายการบริหารสถานศึกษา	เพื่อปรับอัตราเงินอุดหนุนรายการเงินอุดหนุนสำหรับสนับสนุนค่าใช้จ่ายในการจัดการศึกษาสำหรับศูนย์พัฒนา-เด็กเล็ก ค่าอุปกรณ์การเรียน ตามมติคณะรัฐมนตรี และหนังสือสั่งการที่เกี่ยวข้องฯ	จัดสรรงบประมาณ ค่าอุปกรณ์การเรียน ให้กับเด็กเล็ก (อายุ ๓-๕ ปี) ของ ศพด.หนองบัว โดยคำนวณอัตราตามจำนวน เพิ่ม-ลด ของนักเรียนในแต่ละปี ประกอบมติคณะรัฐมนตรี และหนังสือสั่งการที่เกี่ยวข้องฯ	-	๑๗,๔๐๐	๑๗,๔๐๐	๑๗,๔๐๐	๑๗,๔๐๐	ร้อยละของ นักเรียนที่ได้รับ ประโยชน์	อัตราเงินอุดหนุนฯ เป็นไปตาม ตามมติคณะรัฐมนตรีฯ	อบต.หนองบัว งานการศึกษา ศพด.หนองบัว
๑๓	โครงการสนับสนุนค่าใช้จ่ายการบริหารสถานศึกษา	เพื่อปรับอัตราเงินอุดหนุนรายการเงินอุดหนุนสำหรับสนับสนุนค่าใช้จ่ายในการจัดการศึกษาสำหรับศูนย์พัฒนา-เด็กเล็ก ค่าเครื่องแบบ ตามมติคณะรัฐมนตรี และหนังสือสั่งการที่เกี่ยวข้องฯ	จัดสรรงบประมาณ ค่าเครื่องแบบ ให้กับเด็กเล็ก (อายุ ๓-๕ ปี) ของ ศพด.หนองบัว โดยคำนวณอัตราตามจำนวน เพิ่ม-ลด ของนักเรียนในแต่ละปี ประกอบมติคณะรัฐมนตรี และหนังสือสั่งการที่เกี่ยวข้องฯ	-	๑๙,๕๐๐	๑๙,๕๐๐	๑๙,๕๐๐	๑๙,๕๐๐	ร้อยละของ นักเรียนที่ได้รับ ประโยชน์	อัตราเงินอุดหนุนฯ เป็นไปตาม ตามมติคณะรัฐมนตรีฯ	อบต.หนองบัว งานการศึกษา ศพด.หนองบัว
๑๔	โครงการสนับสนุนค่าใช้จ่ายการบริหารสถานศึกษา	เพื่อปรับอัตราเงินอุดหนุนรายการเงินอุดหนุนสำหรับสนับสนุนค่าใช้จ่ายในการจัดการศึกษาสำหรับศูนย์พัฒนา-เด็กเล็ก ค่าหนังสือเรียน ตามมติคณะรัฐมนตรี และหนังสือสั่งการที่เกี่ยวข้องฯ	จัดสรรงบประมาณ ค่าหนังสือเรียน ให้กับเด็กเล็ก (อายุ ๓-๕ ปี) ของ ศพด.หนองบัว โดยคำนวณอัตราตามจำนวน เพิ่ม-ลด ของนักเรียนในแต่ละปี ประกอบมติคณะรัฐมนตรี และหนังสือสั่งการที่เกี่ยวข้องฯ	-	๑๒,๐๐๐	๑๒,๐๐๐	๑๒,๐๐๐	๑๒,๐๐๐	ร้อยละของ นักเรียนที่ได้รับ ประโยชน์	อัตราเงินอุดหนุนฯ เป็นไปตาม ตามมติคณะรัฐมนตรีฯ	อบต.หนองบัว งานการศึกษา ศพด.หนองบัว

ที่	โครงการ	วัตถุประสงค์	เป้าหมาย (ผลผลิตของโครงการ)	งบประมาณ					ตัวชี้วัด (KPI)	ผลที่คาดว่าจะได้รับ	หน่วยงานรับผิดชอบหลัก
				พ.ศ.๒๕๖๖	พ.ศ.๒๕๖๗	พ.ศ.๒๕๖๘	พ.ศ.๒๕๖๙	พ.ศ.๒๕๗๐			
๑๕	โครงการสนับสนุนค่าใช้จ่ายการบริหารสถานศึกษา	เพื่อปรับอัตราเงินอุดหนุนรายการเงินอุดหนุนสำหรับสนับสนุนค่าใช้จ่ายในการจัดการศึกษาสำหรับศูนย์พัฒนาเด็กเล็ก ค่ากิจกรรมพัฒนาคุณภาพผู้เรียน	จัดสรรงบประมาณ ค่ากิจกรรมพัฒนาคุณภาพผู้เรียน ให้กับเด็กเล็ก (อายุ ๓-๕ ปี) ของ ศพด.หนองบัว โดยคำนวณอัตราตามจำนวน เพิ่ม-ลด ของนักเรียนในแต่ละปี ประกอบมติคณะรัฐมนตรี และหนังสือสั่งการที่เกี่ยวข้องๆ	-	๒๗,๘๔๐	๒๙,๔๐๐	๓๔,๒๐๐	๓๔,๒๐๐	ร้อยละของนักเรียนที่ได้รับประโยชน์	อัตราเงินอุดหนุนฯ เป็นไปตาม ตามมติคณะรัฐมนตรีฯ	อบต.หนองบัว งานการศึกษา ศพด.หนองบัว
๑๖	โครงการจัดการแข่งขันจักรยานชาวไทย Balance Bike เฉลิมพระเกียรติพระบาทสมเด็จพระเจ้าอยู่หัวฯ ครบ ๖ รอบ	เพื่อส่งเสริมการออกกำลังกายให้เด็กมีสมาธิ กิจกรรมสานสัมพันธ์ ความรักในครอบครัว	ศพด.หนองบัว		๗๐,๐๐๐	๗๐,๐๐๐	๗๐,๐๐๐	๗๐,๐๐๐	ร้อยละของเด็กที่ได้รับประโยชน์	ส่งเสริมการออกกำลังกาย เด็กมีสมาธิ กิจกรรมสานสัมพันธ์ ความรักในครอบครัว	สำนักปลัด งานการศึกษา
๑๗	โครงการส่งเสริมการเรียนรู้เด็กปฐมวัยท้องถิ่นไทย ผ่านการเล่น (สนามเด็กเล่นสร้างปัญญา)	เพื่อส่งเสริมและสนับสนุนให้เด็กปฐมวัยมีพัฒนาการสมบูรณ์ตามวัย	จัดทำสนามเด็กเล่นสร้างปัญญา ตามแบบแปลน กรมส่งเสริมฯ		๑๗๐,๐๐๐	๑๗๐,๐๐๐	๑๗๐,๐๐๐	๑๗๐,๐๐๐	ร้อยละของเด็กที่ได้รับประโยชน์	ส่งเสริมและสนับสนุน ให้เด็กปฐมวัยมีพัฒนาการ สมบูรณ์ตามวัย	สำนักปลัด งานการศึกษา

ที่	โครงการ	วัตถุประสงค์	เป้าหมาย (ผลผลิตของโครงการ)	งบประมาณ					ตัวชี้วัด (KPI)	ผลที่คาดว่าจะได้รับ	หน่วยงานรับผิดชอบหลัก
				พ.ศ.๒๕๖๖	พ.ศ.๒๕๖๗	พ.ศ.๒๕๖๘	พ.ศ.๒๕๖๙	พ.ศ.๒๕๗๐			
๑๙	โครงการเลี้ยงไก่พันธุ์ไข่ โรงเรียนบ้านน้ำบ่อแดง (หน่วยงานรัฐขอรับเงินอุดหนุนฯ)	เพื่อผลิตไข่สนับสนุน โครงการอาหารกลางวัน นักเรียน	นักเรียน รร.บ้านน้ำบ่อแดง		๒๐,๐๐๐	๒๐,๐๐๐	๒๐,๐๐๐	๒๐,๐๐๐	ร้อยละของ นักเรียนที่ได้รับ ประโยชน์	ผลิตไข่สนับสนุน โครงการอาหารกลางวัน นักเรียน	สำนักปลัด งานการศึกษา รร.บ้านน้ำบ่อแดง
๒๐	โครงการการก่อสร้างนวัตกรรมใหม่ การปลูกผักไฮโดรโปนิกส์ (หน่วยงานรัฐขอรับเงินอุดหนุนฯ)	เพื่อส่งเสริมการปลูกผัก ไฮโดรโปนิกส์ แก่นักเรียน	นักเรียน รร.บ้านเหล่าดง		๑๕,๐๐๐	๑๕,๐๐๐	๑๕,๐๐๐	๑๕,๐๐๐	ร้อยละของ นักเรียนที่ได้รับ ประโยชน์	มีส่งเสริมการปลูกผัก ไฮโดรโปนิกส์ แก่นักเรียน	สำนักปลัด งานการศึกษา รร.บ้านเหล่าดง
๒๑	โครงการเลี้ยงปลาในบ่อซีเมนต์ เพื่ออาหารกลางวัน (หน่วยงานรัฐขอรับเงินอุดหนุนฯ)	เพื่อให้เด็กนักเรียนมีความรู้ เรื่องการเลี้ยงปลาในบ่อซีเมนต์ สามารถนำไปใช้ในชีวิตประจำวัน	นักเรียน รร.ชุมชนบ้านหนองบัว		๓๐,๐๐๐	๓๐,๐๐๐	๓๐,๐๐๐	๓๐,๐๐๐	ร้อยละของ นักเรียนที่ได้รับ ประโยชน์	เด็กนักเรียนมีความรู้ เรื่องการเลี้ยงปลาในบ่อซีเมนต์ สามารถนำไปใช้ในชีวิต ประจำวัน	สำนักปลัด งานการศึกษา รร.ชุมชนบ้านหนองบัว
๒๒	โครงการเศรษฐกิจพอเพียง (หน่วยงานรัฐขอรับเงินอุดหนุนฯ)	เพื่อให้ผู้เรียนมีทักษะ ในการดำรงชีวิต อย่างพอเพียง	นักเรียน รร.บ้านหนองหนาว		๔๐,๐๐๐	๔๐,๐๐๐	๔๐,๐๐๐	๔๐,๐๐๐	ร้อยละของ นักเรียนที่ได้รับ ประโยชน์	ผู้เรียนมีทักษะ ในการดำรงชีวิต อย่างพอเพียง	สำนักปลัด งานการศึกษา รร.บ้านหนองหนาว
๒๓	โครงการก่อสร้างอาคารศูนย์พัฒนา เด็กเล็ก ขนาดใหญ่	เพื่อให้มีอาคารที่มีขนาดเหมาะสม ต่อจำนวนเด็ก ศพด.	ศพด. หนองบัว แบบเลขที่ AR๖๒๐๓๖) ฐานรากเข็ม จำนวน ๑ หลัง		๖,๔๗๒,๙๐๐	๖,๔๗๒,๙๐๐	๖,๔๗๒,๙๐๐	๖,๔๗๒,๙๐๐	ร้อยละของ นักเรียนที่ได้รับ ประโยชน์	มีอาคารศูนย์พัฒนา เด็กเล็กที่ได้มาตรฐาน ตามแบบฯ	สำนักปลัด งานการศึกษา ศพด. หนองบัว

ที่	โครงการ	วัตถุประสงค์	เป้าหมาย (ผลผลิตของโครงการ)	งบประมาณ					ตัวชี้วัด (KPI)	ผลที่คาดว่าจะได้รับ	หน่วยงานรับผิดชอบหลัก
				พ.ศ.๒๕๖๖	พ.ศ.๒๕๖๗	พ.ศ.๒๕๖๘	พ.ศ.๒๕๖๙	พ.ศ.๒๕๗๐			
๒๔	โครงการจัดงานวันเด็กแห่งชาติ	เพื่อส่งเสริมและสนับสนุนกิจกรรมที่เป็นการพัฒนาทักษะให้กับเด็กนักเรียน	ตามวัตถุประสงค์และเป้าหมายของโครงการฯ			๔๐,๐๐๐	๔๐,๐๐๐	๔๐,๐๐๐	ร้อยละของนักเรียนที่ได้รับประโยชน์	เด็กนักเรียนได้แสดงออก ได้ใช้ทักษะ การเรียนรู้ ตามวัย ส่งเสริมต่อการมีพัฒนาที่ดี	สำนักปลัด งานการศึกษา ศพด.หนองบัว
๒๕	โครงการเปิดโลกการศึกษา จัดการศึกษาท้องถิ่น จังหวัดมุกดาหาร	เพื่อส่งเสริมทักษะและประสบการณ์ เด็กเล็กนอกห้องเรียน	ตามวัตถุประสงค์และ เป้าหมายของโครงการฯ			๘,๐๐๐	๑๐,๐๐๐	๑๐,๐๐๐	ร้อยละของนักเรียนที่ได้รับประโยชน์	เด็กนักเรียนได้แสดงออก ได้ใช้ทักษะ การเรียนรู้ ตามวัย ส่งเสริมต่อการมีพัฒนาที่ดี ได้เรียนรู้ประสบการณ์ นอกห้องเรียน ส่งเสริม การมีพัฒนาการที่ดี	สำนักปลัด งานการศึกษา

ทบทวนประจำปี พ.ศ. ๒๕๖๘

ที่	โครงการ	วัตถุประสงค์	เป้าหมาย (ผลผลิตของโครงการ)	งบประมาณ					ตัวชี้วัด (KPI)	ผลที่คาดว่าจะได้รับ	หน่วยงานรับผิดชอบหลัก
				พ.ศ.๒๕๖๖	พ.ศ.๒๕๖๗	พ.ศ.๒๕๖๘	พ.ศ.๒๕๖๙	พ.ศ.๒๕๗๐			
๒๖	โครงการเลี้ยงปลาตุกในบ่อซีเมนต์และเลี้ยงไข่ไก่ (โครงการขอรับเงินอุดหนุน)	เพื่อส่งเสริมให้เด็กนักเรียนทุกระดับชั้นมีความรู้เรื่องการเลี้ยงปลาในบ่อซีเมนต์และการเลี้ยงไข่ไก่เป็นอาหาร เรียนรู้ขั้นตอนและการลงมือปฏิบัติจริงในการเลี้ยงและดูแลสัตว์เลี้ยง สามารถนำทักษะที่ได้ไปปรับใช้ในครอบครัว และต่อยอดไปสู่การจำหน่ายเพื่อสร้างรายได้เสริม	ครู/บุคลากรทางการศึกษา นักเรียน รร.ชุมชนบ้านหนองบัว				๒๙,๑๐๐	๒๙,๑๐๐	ร้อยละของนักเรียนที่ได้รับประโยชน์	นักเรียนมีความรู้ ทักษะ และประสบการณ์ในการเลี้ยงปลาตุกและเลี้ยงไข่ไก่ สามารถนำผลผลิตไปประกอบอาหารและนำไปจำหน่ายในชุมชน รวมทั้งสามารถนำไปปรับใช้กับบุคคลในครอบครัวได้ เพื่อสร้างรายได้เสริม	สำนักปลัด งานการศึกษา รร.ชุมชนบ้านหนองบัว
๒๗	โครงการปลูกผักกางมุ้งตามแนวพระราชดำริและหลักปรัชญาของเศรษฐกิจพอเพียง (โครงการขอรับเงินอุดหนุน)	เพื่อเป็นการดำเนินการตามพระราชดำริและปลูกฝังให้นักเรียนมีทักษะในการปฏิบัติงานจริงในการปลูกผักปลอดสารพิษ ได้รับความรู้ในโครงการอาหารกลางวัน และยังเป็นแหล่งเรียนรู้แปลงสาธิตผักกางมุ้ง (ผักปลอดสารพิษ) ของชุมชน	ครู/บุคลากรทางการศึกษา นักเรียน รร.บ้านน้ำบ่อตง				๒๐,๐๐๐	๒๐,๐๐๐	ร้อยละของนักเรียนที่ได้รับประโยชน์	ปลูกฝังให้นักเรียนมีความรู้และทักษะในการปลูกผักปลอดสารพิษ สามารถนำไปประกอบอาหารกลางวัน และเป็นแปลงสาธิตการปลูกผักปลอดสารพิษของชุมชน	สำนักปลัด งานการศึกษา รร.บ้านน้ำบ่อตง
๒๘	โครงการการสร้างนวัตกรรมใหม่การปลูกผักไฮโดรโปนิคส์เพื่ออาหารกลางวัน (โครงการขอรับเงินอุดหนุน)	เพื่อพัฒนาพฤติกรรมนักเรียน/ผู้ปกครองให้เกิดความตระหนักในคุณค่าอาหารตามหลักโภชนาการที่ดี และเป็นการสร้างนวัตกรรมใหม่ในการปลูกผักให้แก่นักเรียนและนักเรียนนำความรู้และประสบการณ์ไปต่อยอดต่อไป	ครู/บุคลากรทางการศึกษา นักเรียน รร.บ้านเหล่าตง				๓๑,๗๙๖	๓๑,๗๙๖	ร้อยละของนักเรียนที่ได้รับประโยชน์	นักเรียน/ผู้ปกครองตระหนักในคุณค่าทางอาหาร นักเรียนนำความรู้และประสบการณ์ไปต่อยอดให้เกิดประโยชน์ ทั้งตัวเองและครอบครัวต่อไปได้ดี	สำนักปลัด งานการศึกษา รร.บ้านน้ำเหล่าตง

ที่	โครงการ	วัตถุประสงค์	เป้าหมาย (ผลผลิตของโครงการ)	งบประมาณ					ตัวชี้วัด (KPI)	ผลที่คาดว่าจะได้รับ	หน่วยงานรับผิดชอบหลัก
				พ.ศ.๒๕๖๖	พ.ศ.๒๕๖๗	พ.ศ.๒๕๖๘	พ.ศ.๒๕๖๙	พ.ศ.๒๕๗๐			
๒๙	โครงการเศรษฐกิจพอเพียง ในโรงเรียนบ้านหนองหนาว กิจกรรมการเพาะเห็ดนางฟ้า และการปลูกผักไฮโดรโปนิกส์ <i>(โครงการขอรับเงินอุดหนุน)</i>	เพื่อให้นักเรียนมีความรู้ความเข้าใจ เกี่ยวกับหลักปรัชญาเศรษฐกิจพอเพียง และปฏิบัติตามหลักปรัชญาของเศรษฐกิจ- พอเพียงได้อย่างถูกต้อง	ครู/บุคลากรทางการศึกษา นักเรียน ร.ร.บ้านหนองหนาว				๓๐,๐๐๐	๓๐,๐๐๐	ร้อยละของ นักเรียนที่ได้รับ ประโยชน์	นักเรียนมีความรู้ความเข้าใจ เกี่ยวกับหลักปรัชญาของ เศรษฐกิจพอเพียง และสามารถ ปฏิบัติตามหลักปรัชญา- ของเศรษฐกิจพอเพียงได้ อย่างถูกต้อง	สำนักปลัด งานการศึกษา ร.ร.บ้านหนองหนาว
รวมงบประมาณ				-	-	-	๑๑๐,๘๙๖	๑๑๐,๘๙๖			

รายละเอียดโครงการพัฒนา
แผนพัฒนาท้องถิ่น (พ.ศ. ๒๕๖๖ - ๒๕๗๐) ฉบับทบทวนประจำปี พ.ศ. ๒๕๖๘
องค์การบริหารส่วนตำบลหนองบัว อำเภอคงหลวง จังหวัดมุกดาหาร

แบบ ผ.๐๒

ก. ยุทธศาสตร์ชาติ ๒๐ ปี ยุทธศาสตร์ที่ ๔ ด้านการสร้างโอกาสและความเสมอภาค

ข. แผนพัฒนาเศรษฐกิจและสังคมแห่งชาติ ฉบับที่ ๑๓ หมายเหตุที่ ๑๒ ไทยมีกำลังคนสมรรถนะสูง มุ่งเรียนรู้อย่างต่อเนื่อง ตอบโจทย์การพัฒนาแห่งอนาคต

ค. Sustainable Development Goals : SDGs เป้าหมายที่ ๔ สร้างหลักประกันว่าทุกคนมีการศึกษาที่มีคุณภาพอย่างครอบคลุมและเท่าเทียม และสนับสนุนโอกาสในการเรียนรู้ตลอดชีวิต Quality Education

ง. ยุทธศาสตร์จังหวัดมุกดาหาร ที่ ๔ การพัฒนาเมืองและชุมชนน่าอยู่อย่างยั่งยืน

จ. ยุทธศาสตร์การพัฒนากองครูปกครองส่วนท้องถิ่นเขตจังหวัดมุกดาหาร ที่ ๕ เสริมสร้างการศึกษาดีมีมาตรฐานสากล

(๔) ยุทธศาสตร์การพัฒนากองการบริหารส่วนตำบลหนองบัว การส่งเสริมการศึกษา ศาสนา และวัฒนธรรม

แผนงานศาสนาและวัฒนธรรม งานศาสนาวัฒนธรรมท้องถิ่น (ด้านการบริการชุมชนและสังคม)

ที่	โครงการ	วัตถุประสงค์	เป้าหมาย (ผลผลิตของโครงการ)	งบประมาณ					ตัวชี้วัด (KPI)	ผลที่คาดว่าจะได้รับ	หน่วยงานรับผิดชอบหลัก
				พ.ศ.๒๕๖๖	พ.ศ.๒๕๖๗	พ.ศ.๒๕๖๘	พ.ศ.๒๕๖๙	พ.ศ.๒๕๗๐			
๑	โครงการสืบสานวัฒนธรรมประเพณีวิถีถิ่นองบัว	เพื่อสืบสานวัฒนธรรมประเพณีวิถีถิ่นองบัว	ส่งเสริมวัฒนธรรมประเพณีตามรายละเอียดโครงการจัดงานฯ	๘๐,๐๐๐.๐๐	๘๐,๐๐๐.๐๐	-	-	-	ร้อยละของประชาชนที่ ได้รับประโยชน์	ประชาชนตำบลหนองบัว ตระหนักและหวงแหน ในวัฒนธรรมประเพณี ร่วมสืบสานและสืบทอด	สำนักปลัด งานการศึกษา
๒	โครงการจัดงานสืบสานประเพณีลอยกระทง	เพื่อส่งเสริมให้เด็ก เยาวชน และประชาชนตำบลหนองบัว ได้สืบทอดการเล่นกลองยาวพื้นเมือง	ส่งเสริมวัฒนธรรมประเพณีตามรายละเอียดโครงการจัดงานฯ			๑๒๐,๐๐๐.๐๐	๑๒๐,๐๐๐.๐๐	๑๒๐,๐๐๐.๐๐	ร้อยละของประชาชนที่ ได้รับประโยชน์	ประชาชนตำบลหนองบัว ตระหนักและหวงแหน ในวัฒนธรรมประเพณี ร่วมสืบสานและสืบทอด	อบต.หนองบัว สภาวัฒนธรรม หนองบัว งานการศึกษา
๔	โครงการส่งเสริมและสนับสนุนประเพณีพื้นบ้าน เช่น การสนับสนุนเครื่องแต่งการชุดฟ้อนรำ เครื่องดนตรี	เพื่อส่งเสริมให้ประชาชนได้สืบทอดประเพณีพื้นบ้านให้คงอยู่สืบไป	ส่งเสริมวัฒนธรรมประเพณีตามรายละเอียดโครงการจัดงานฯ		๕๐,๐๐๐.๐๐	๕๐,๐๐๐.๐๐	๕๐,๐๐๐.๐๐	๕๐,๐๐๐.๐๐	ร้อยละของประชาชนที่ ได้รับประโยชน์	ประชาชนตำบลหนองบัว ตระหนักและหวงแหน ในวัฒนธรรมประเพณี ร่วมสืบสานและสืบทอด	อบต.หนองบัว กลุ่มสตรี (นางรำหมู่บ้าน)

ที่	โครงการ	วัตถุประสงค์	เป้าหมาย (ผลผลิตของโครงการ)	งบประมาณ					ตัวชี้วัด (KPI)	ผลที่คาดว่าจะได้รับ	หน่วยงานรับผิดชอบหลัก
				พ.ศ.๒๕๖๖	พ.ศ.๒๕๖๗	พ.ศ.๒๕๖๘	พ.ศ.๒๕๖๙	พ.ศ.๒๕๗๐			
๕	โครงการส่งเสริมประเพณีการแข่งขันว่าว	เพื่อส่งเสริมให้เด็ก เยาวชน และประชาชนตำบลหนองบัว ได้สืบทอดการเล่นกลองยาวพื้นเมือง	ส่งเสริมวัฒนธรรมประเพณีตามรายละเอียดโครงการจัดงานฯ		๒๐,๐๐๐.๐๐	๒๐,๐๐๐.๐๐	๒๐,๐๐๐.๐๐	๒๐,๐๐๐.๐๐	ร้อยละของประชาชนที่ได้รับประโยชน์	ประชาชนตำบลหนองบัว ตระหนักและหวงแหนในวัฒนธรรมประเพณี ร่วมสืบสานและสืบทอด	อบต.หนองบัว
๖	โครงการฝึกอบรมและให้ความรู้ด้านการเล่นดนตรีที่บ้าน เช่น กลองยาว พิณ แคน	เพื่อให้ประชาชนได้สืบทอดการเล่นดนตรีที่บ้าน	วิทยาการเล่นเครื่องดนตรีที่บ้านถ่ายทอดความรู้และวิธีการเล่นดนตรีที่บ้านให้แก่ผู้สนใจ		๒๐,๐๐๐.๐๐	๒๐,๐๐๐.๐๐	๒๐,๐๐๐.๐๐	๒๐,๐๐๐.๐๐	ร้อยละของประชาชนที่ได้รับประโยชน์	สืบทอดการเล่นดนตรีที่บ้าน	อบต.หนองบัว
๗	โครงการวัด ประชา รัฐ สร้างสุข เพื่อการพัฒนาที่ยั่งยืน	เพื่อขับเคลื่อนการดำเนินงานโครงการวัด ประชา รัฐ สร้างสุข พัฒนาวัดด้วยแนวทาง ๓-๕-๗-๙ คือ ๓ พันธกิจ ๕ส ๗ ขั้นตอน ๙ พื้นที่ ที่ทุกภาคส่วนมีส่วนร่วม	จัดกิจกรรมโครงการวัด ประชา รัฐ สร้างสุข เพื่อการพัฒนาที่ยั่งยืน ปีละ ๓ ครั้ง (๓ ไตรมาส)		๕๐,๐๐๐.๐๐	๕๐,๐๐๐.๐๐	๕๐,๐๐๐.๐๐	๕๐,๐๐๐.๐๐	ร้อยละของเด็กที่ได้รับประโยชน์	ทุกภาคส่วนมีส่วนร่วมในการขับเคลื่อนการดำเนินงานตามโครงการวัด ประชา รัฐ สร้างสุข บรรลุตามวัตถุประสงค์ของโครงการฯ	สำนักปลัด งานการศึกษา
๘	โครงการกินปลาปลอด	เพื่อสร้างแหล่งท่องเที่ยวใหม่ของตำบลหนองบัว เชิญชวนและประชาสัมพันธ์ตำบลหนองบัวให้เป็นที่รู้จัก	เพื่อส่งเสริมการท่องเที่ยวเชิงวัฒนธรรมตำบลหนองบัว		๑๓๐,๐๐๐.๐๐	๑๒๐,๐๐๐.๐๐	๑๒๐,๐๐๐.๐๐	๑๒๐,๐๐๐.๐๐	ร้อยละของประชาชนที่ได้รับประโยชน์	ส่งเสริมแหล่งท่องเที่ยวใหม่ ประชาสัมพันธ์ตำบล ให้เป็นที่รู้จัก	สำนักปลัด งานการศึกษา

ที่	โครงการ	วัตถุประสงค์	เป้าหมาย (ผลผลิตของโครงการ)	งบประมาณ					ตัวชี้วัด (KPI)	ผลที่คาดว่าจะได้รับ	หน่วยงานรับผิดชอบหลัก
				พ.ศ.๒๕๖๖	พ.ศ.๒๕๖๗	พ.ศ.๒๕๖๘	พ.ศ.๒๕๖๙	พ.ศ.๒๕๗๐			
๙	โครงการสาธิตสุขทุกวัย ย้อนรอยวิถีไทย สุขใจทั่วไป	เพื่อสืบสานประเพณีไทย และส่งเสริมการท่องเที่ยว อีกทั้งเป็นการ ประชาสัมพันธ์ให้เกิดนักเที่ยวใหม่ ในพื้นที่ตำบลหนองบัว	ดำเนินกิจกรรมในวันสงกรานต์ การแสดงวัฒนธรรมท้องถิ่น การละเล่นต่าง ๆ ที่ส่งเสริมให้ ประชาชนได้ร่วมสืบสาน ประเพณีสงกรานต์			๕๐,๐๐๐.๐๐	๕๐,๐๐๐.๐๐	๕๐,๐๐๐.๐๐	ร้อยละของ ประชาชนที่ ได้รับประโยชน์	สร้างความสัมพันธ์ที่ดี ส่งเสริมให้ประชาชนในชุมชน ได้ร่วมกิจกรรมประเพณี ในวันสงกรานต์	สำนักปลัด งานการศึกษา
๑๐	โครงการอุดหนุนคณะกรรมการ- สภาวัฒนธรรมตำบลหนองบัว ตามโครงการประเพณีบุญบั้งไฟ	๑) เพื่อเป็นการสร้างความสัมพันธ์ที่ดี ส่งเสริมให้ประชาชนในชุมชน ได้ทำกิจกรรมประเพณีบุญบั้งไฟ และกิจกรรมการละเล่น กลองยาวพื้นเมืองร่วมกัน ๒) เพื่อสืบสานประเพณีวัฒนธรรม- ท้องถิ่น ศิลปวัฒนธรรมพื้นบ้าน และส่งเสริมการท่องเที่ยว กระตุ้นเศรษฐกิจในชุมชน ๓) เพื่อส่งเสริมให้เด็ก เยาวชน และ ประชาชนได้อนุรักษ์และสืบทอด ประเพณีบุญบั้งไฟ ต่อไป	อุดหนุนงบประมาณ ตามโครงการประเพณีบุญบั้งไฟ ให้กับคณะกรรมการสภา- วัฒนธรรมตำบลหนองบัว จัดขึ้นในวันขึ้น ๑๐-๑๑ ค่ำ เดือน เดือน ๖ ของทุกปี โดยมีการจัดกิจกรรมประเพณี บุญบั้งไฟและกิจกรรม การละเล่นกลองยาวพื้นเมือง		๓๐๐,๐๐๐.๐๐	๓๐๐,๐๐๐.๐๐	๓๐๐,๐๐๐.๐๐	๓๐๐,๐๐๐.๐๐	ร้อยละของ ประชาชนที่ ได้รับประโยชน์	๑) สร้างความสัมพันธ์ที่ดี ส่งเสริมให้ประชาชนในชุมชน ได้ทำกิจกรรมประเพณีบุญบั้งไฟ และกิจกรรมการละเล่น กลองยาวพื้นเมืองร่วมกัน ๒) สืบสานประเพณีวัฒนธรรม- ท้องถิ่น ศิลปวัฒนธรรมพื้นบ้าน และส่งเสริมการท่องเที่ยว กระตุ้นเศรษฐกิจในชุมชน ๓) ส่งเสริมให้เด็ก เยาวชน และ ประชาชนได้อนุรักษ์และสืบทอด ประเพณีบุญบั้งไฟ ต่อไป	คณะกรรมการ สภาวัฒนธรรม ตำบลหนองบัว
๑๑	โครงการจัดงาน สืบสานแห่เทียนเข้าพรรษา	เพื่อส่งเสริมให้เด็ก เยาวชน และประชาชนตำบลหนองบัว ได้สืบทอดการละเล่นกลองยาว พื้นเมือง	ส่งเสริมวัฒนธรรมประเพณี ตามรายละเอียดโครงการ จัดงานฯ			๕๐,๐๐๐.๐๐	๕๐,๐๐๐.๐๐	๕๐,๐๐๐.๐๐	ร้อยละของ ประชาชนที่ ได้รับประโยชน์	ประชาชนตำบลหนองบัว ตระหนักและหวงแหน ในวัฒนธรรมประเพณี ร่วมสืบสานและสืบทอด	สำนักปลัด งานการศึกษา

ที่	โครงการ	วัตถุประสงค์	เป้าหมาย (ผลผลิตของโครงการ)	งบประมาณ					ตัวชี้วัด (KPI)	ผลที่คาดว่าจะได้รับ	หน่วยงานรับผิดชอบหลัก
				พ.ศ.๒๕๖๖	พ.ศ.๒๕๖๗	พ.ศ.๒๕๖๘	พ.ศ.๒๕๖๙	พ.ศ.๒๕๗๐			
๑๒	โครงการจัดงานสืบสานประเพณีสงกรานต์และผู้สูงอายุ	เพื่อสืบสานประเพณีไทย	ดำเนินกิจกรรมในพื้นที่ตำบลหนองบัว ภายในกิจกรรมประกอบด้วยประเพณีสงกรานต์และผู้สูงอายุ			๖๐,๐๐๐.๐๐	๖๐,๐๐๐.๐๐	๖๐,๐๐๐.๐๐	ร้อยละของประชาชนที่ได้รับประโยชน์	ประชาชนตำบลหนองบัว ตระหนักและหวงแหน ในวัฒนธรรมประเพณี ร่วมสืบสานและสืบทอด	สำนักปลัด งานพัฒนาชุมชน

ทบทวนประจำปี พ.ศ. ๒๕๖๘

ที่	โครงการ	วัตถุประสงค์	เป้าหมาย (ผลผลิตของโครงการ)	งบประมาณ					ตัวชี้วัด (KPI)	ผลที่คาดว่าจะได้รับ	หน่วยงานรับผิดชอบหลัก
				พ.ศ.๒๕๖๖	พ.ศ.๒๕๖๗	พ.ศ.๒๕๖๘	พ.ศ.๒๕๖๙	พ.ศ.๒๕๗๐			
๑๓	โครงการส่งเสริมและสนับสนุนกิจกรรมการปฏิบัติธรรมวัดป่าวังมะคั่ง หมู่ที่ ๘ บ้านหนองหวางาม	เพื่อส่งเสริมและสนับสนุนให้ประชาชนได้ปฏิบัติธรรม เป็นกิจกรรมที่ช่วยขัดเกลาจิตใจ ได้ใช้เวลาว่างให้เกิดประโยชน์ สืบต่อดำเนินธรรมดั้งเดิม	ประชาชน บ้านหนองหวางาม หมู่ที่ ๘	-	-	-	๒๐,๐๐๐	๒๐,๐๐๐	ร้อยละของ ปชช. ที่ได้รับ ประโยชน์	ประชาชนได้ปฏิบัติธรรม เพื่อช่วยขัดเกลาจิตใจ และผู้เข้าร่วมกิจกรรม ได้ใช้เวลาว่างให้เกิดประโยชน์	สำนักปลัด
๑๔	โครงการส่งเสริมและสนับสนุนประเพณีพื้นบ้าน การฟ้อนรำและชุดเครื่องดนตรี ตำบลหนองบัว	เพื่อส่งเสริมและสนับสนุนและสืบทอดประเพณีท้องถิ่น	ตำบลหนองบัว ๘ หมู่บ้าน	-	-	-	๘๐,๐๐๐	๘๐,๐๐๐	ร้อยละของ ปชช. ที่ได้รับ ประโยชน์	ส่งเสริมและสืบทอด ประเพณีท้องถิ่น	สำนักปลัด
รวมงบประมาณ				๘๐,๐๐๐	๖๕๐,๐๐๐	๘๔๐,๐๐๐	๙๔๐,๐๐๐	๙๔๐,๐๐๐			

รายละเอียดโครงการพัฒนา
แผนพัฒนาท้องถิ่น (พ.ศ. ๒๕๖๖ - ๒๕๗๐) ฉบับทบทวนประจำปี พ.ศ. ๒๕๖๘
องค์การบริหารส่วนตำบลหนองบัว อำเภอคงหลวง จังหวัดมุกดาหาร

แบบ ผ.๐๒

ก. ยุทธศาสตร์ชาติ ๒๐ ปี ยุทธศาสตร์ที่ ๔ ด้านการสร้างโอกาสและความเสมอภาค

ข. แผนพัฒนาเศรษฐกิจและสังคมแห่งชาติ ฉบับที่ ๑๓ หมายเหตุที่ ๑๒ ไทยมีกำลังคนสมรรถนะสูง มุ่งเรียนรู้อย่างต่อเนื่อง ตอบโจทย์การพัฒนาแห่งอนาคต

ค. Sustainable Development Goals : SDGs เป้าหมายที่ ๔ สร้างหลักประกันว่าทุกคนมีการศึกษาที่มีคุณภาพอย่างครอบคลุมและเท่าเทียม และสนับสนุนโอกาสในการเรียนรู้ตลอดชีวิต Quality Education

ง. ยุทธศาสตร์จังหวัดมุกดาหาร ที่ ๔ การพัฒนาเมืองและชุมชนน่าอยู่อย่างยั่งยืน

จ. ยุทธศาสตร์การพัฒนากองการปกครองส่วนท้องถิ่นเขตจังหวัดมุกดาหาร ที่ ๕ เสริมสร้างการศึกษาที่มีมาตรฐานสากล

(๔) ยุทธศาสตร์การพัฒนากองการปกครองส่วนตำบลหนองบัว การส่งเสริมการศึกษา ศาสนา และวัฒนธรรม

แผนงานศาสนาและวัฒนธรรม งานศาสนาวัฒนธรรมท้องถิ่น (ด้านการบริการชุมชนและสังคม)

ที่	โครงการ	วัตถุประสงค์	เป้าหมาย (ผลผลิตของโครงการ)	งบประมาณ					ตัวชี้วัด (KPI)	ผลที่คาดว่าจะได้รับ	หน่วยงานรับผิดชอบหลัก
				พ.ศ.๒๕๖๖	พ.ศ.๒๕๖๗	พ.ศ.๒๕๖๘	พ.ศ.๒๕๖๙	พ.ศ.๒๕๗๐			
๑	โครงการแข่งขันกีฬาฟุตบอลอาวุโส ชุมชนตำบลหนองบัว	เพื่อส่งเสริมให้ประชาชน ใส่ใจสุขภาพ เล่นกีฬาต่อต้านยาเสพติด ส่งเสริมความสามัคคี	จัดการแข่งขันกีฬา ตามโครงการฯ			๕๐,๐๐๐	๕๐,๐๐๐	๕๐,๐๐๐	ร้อยละของ ประชาชนที่ ได้รับประโยชน์	การดำเนินงานตาม โครงการฯ เป็นไปด้วย ความเรียบร้อย บรรลุวัตถุประสงค์	สำนักปลัด งานการศึกษา
๒	โครงการแข่งขันกีฬาสาธิตสัมพันธ์ ชุมชนตำบลหนองบัว	เพื่อส่งเสริมให้ประชาชน ใส่ใจสุขภาพ เล่นกีฬาต่อต้านยาเสพติด ส่งเสริมความสามัคคี	จัดการแข่งขันกีฬา ตามโครงการฯ			๒๕๐,๐๐๐	๒๕๐,๐๐๐	๒๕๐,๐๐๐	ร้อยละของ ประชาชนที่ ได้รับประโยชน์	การดำเนินงานตาม โครงการฯ เป็นไปด้วย ความเรียบร้อย บรรลุวัตถุประสงค์	สำนักปลัด งานการศึกษา
๓	โครงการแข่งขันวอลเลย์บอลชาย	เพื่อส่งเสริมให้ประชาชน ใส่ใจสุขภาพ เล่นกีฬาต่อต้านยาเสพติด ส่งเสริมความสามัคคี	จัดการแข่งขันกีฬา ตามโครงการฯ			๕๐,๐๐๐	๕๐,๐๐๐	๕๐,๐๐๐	ร้อยละของ ประชาชนที่ ได้รับประโยชน์	การดำเนินงานตาม โครงการฯ เป็นไปด้วย ความเรียบร้อย บรรลุวัตถุประสงค์	สำนักปลัด งานการศึกษา

ที่	โครงการ	วัตถุประสงค์	เป้าหมาย (ผลผลิตของโครงการ)	งบประมาณ					ตัวชี้วัด (KPI)	ผลที่คาดว่าจะได้รับ	หน่วยงานรับผิดชอบหลัก
				พ.ศ.๒๕๖๖	พ.ศ.๒๕๖๗	พ.ศ.๒๕๖๘	พ.ศ.๒๕๖๙	พ.ศ.๒๕๗๐			
๔	โครงการแข่งขันวอลเลย์บอลหญิง	เพื่อส่งเสริมให้ประชาชน ใส่ใจสุขภาพ เล่นกีฬาต่อต้านยาเสพติด ส่งเสริมความสามัคคี	จัดการแข่งขันกีฬา ตามโครงการฯ			๕๐,๐๐๐	๕๐,๐๐๐	๕๐,๐๐๐	ร้อยละของ ประชาชนที่ ได้รับประโยชน์	การดำเนินงานตาม โครงการฯ เป็นไปด้วย ความเรียบร้อย บรรลุวัตถุประสงค์	สำนักปลัด งานการศึกษา
๕	โครงการแข่งขันเซปักตะกร้อ	เพื่อส่งเสริมให้ประชาชน ใส่ใจสุขภาพ เล่นกีฬาต่อต้านยาเสพติด ส่งเสริมความสามัคคี	จัดการแข่งขันกีฬา ตามโครงการฯ			๕๐,๐๐๐	๕๐,๐๐๐	๕๐,๐๐๐	ร้อยละของ ประชาชนที่ ได้รับประโยชน์	การดำเนินงานตาม โครงการฯ เป็นไปด้วย ความเรียบร้อย บรรลุวัตถุประสงค์	สำนักปลัด งานการศึกษา
๖	โครงการแข่งขันฟุตบอลเยาวชน หนองบัวลำภูต่อต้านยาเสพติด	เพื่อส่งเสริมให้ประชาชน ใส่ใจสุขภาพ เล่นกีฬาต่อต้านยาเสพติด ส่งเสริมความสามัคคี	จัดการแข่งขันกีฬา ตามโครงการฯ		๕๐,๐๐๐.๐๐	๕๐,๐๐๐.๐๐	๕๐,๐๐๐.๐๐	๕๐,๐๐๐.๐๐	ร้อยละของ เด็กที่ได้รับ ประโยชน์	การดำเนินงานตาม โครงการฯ เป็นไปด้วย ความเรียบร้อย บรรลุวัตถุประสงค์	สำนักปลัด งานการศึกษา
๗	โครงการจัดการแข่งขันระหว่างหมู่บ้าน (หนองบัวลี้ก)	เพื่ออุดหนุนให้สภาวัดธรรม ส่งเสริมการสืบทอดประเพณี วิถีหนองบัว ส่งเสริมความสามัคคี	เพื่อส่งเสริมการท่องเที่ยว เชิงวัฒนธรรม ตำบลหนองบัว			๕๐,๐๐๐.๐๐	๕๐,๐๐๐.๐๐	๕๐,๐๐๐.๐๐	ร้อยละของ ประชาชนที่ ได้รับประโยชน์	การดำเนินงานตาม โครงการฯ เป็นไปด้วย ความเรียบร้อย บรรลุวัตถุประสงค์	สำนักปลัด งานการศึกษา
๘	โครงการแข่งขันฟุตบอลเยาวชน รุ่นไม่เกิน ๑๒ ปี ต่อด้านยาเสพติด	เพื่อส่งเสริมให้ประชาชน ใส่ใจสุขภาพ เล่นกีฬาต่อต้านยาเสพติด ส่งเสริมความสามัคคี	จัดการแข่งขันกีฬา ตามโครงการฯ		๕๐,๐๐๐	๕๐,๐๐๐	๕๐,๐๐๐	๕๐,๐๐๐	ร้อยละของ เด็กที่ได้รับ ประโยชน์	การดำเนินงานตาม โครงการฯ เป็นไปด้วย ความเรียบร้อย บรรลุวัตถุประสงค์	สำนักปลัด งานการศึกษา

ที่	โครงการ	วัตถุประสงค์	เป้าหมาย (ผลผลิตของโครงการ)	งบประมาณ					ตัวชี้วัด (KPI)	ผลที่คาดว่าจะได้รับ	หน่วยงานรับผิดชอบหลัก
				พ.ศ.๒๕๖๖	พ.ศ.๒๕๖๗	พ.ศ.๒๕๖๘	พ.ศ.๒๕๖๙	พ.ศ.๒๕๗๐			
๙	โครงการแข่งขันวอลเลย์บอลเยาวชนหญิงตำบลหนองบัว	เพื่อส่งเสริมให้ประชาชนใส่ใจสุขภาพ เล่นกีฬาต่อต้านยาเสพติด ส่งเสริมความสามัคคี	จัดการแข่งขันกีฬาตามโครงการฯ			๕๐,๐๐๐	๕๐,๐๐๐	๕๐,๐๐๐	ร้อยละของประชาชนที่ได้รับประโยชน์	การดำเนินงานตามโครงการฯ เป็นไปด้วยความเรียบร้อย บรรลุวัตถุประสงค์	สำนักปลัด งานการศึกษา
๑๐	โครงการแข่งขันฟุตบอลเยาวชน ๑๑ คน ต่อต้านยาเสพติด	เพื่อส่งเสริมให้ประชาชนใส่ใจสุขภาพ เล่นกีฬาต่อต้านยาเสพติด ส่งเสริมความสามัคคี	จัดการแข่งขันกีฬาตามโครงการฯ		๕๐,๐๐๐	๕๐,๐๐๐	๕๐,๐๐๐	๕๐,๐๐๐	ร้อยละของเด็กที่ได้รับประโยชน์	การดำเนินงานตามโครงการฯ เป็นไปด้วยความเรียบร้อย บรรลุวัตถุประสงค์	สำนักปลัด งานการศึกษา
๑๑	โครงการแข่งขันกีฬาชักกะเย่อ	เพื่อส่งเสริมให้ประชาชนใส่ใจสุขภาพ เล่นกีฬาต่อต้านยาเสพติด ส่งเสริมความสามัคคี	จัดการแข่งขันกีฬาตามโครงการฯ			๕๐,๐๐๐	๕๐,๐๐๐	๕๐,๐๐๐	ร้อยละของประชาชนที่ได้รับประโยชน์	การดำเนินงานตามโครงการฯ เป็นไปด้วยความเรียบร้อย บรรลุวัตถุประสงค์	สำนักปลัด งานการศึกษา

ทบทวนประจำปี พ.ศ. ๒๕๖๘

ที่	โครงการ	วัตถุประสงค์	เป้าหมาย (ผลผลิตของโครงการ)	งบประมาณ					ตัวชี้วัด (KPI)	ผลที่คาดว่าจะได้รับ	หน่วยงานรับผิดชอบหลัก
				พ.ศ.๒๕๖๖	พ.ศ.๒๕๖๗	พ.ศ.๒๕๖๘	พ.ศ.๒๕๖๙	พ.ศ.๒๕๗๐			
๑๒	โครงการพัฒนาทักษะการว่ายน้ำให้กับนักเรียนโรงเรียนในเขตพื้นที่ตำบลหนองบัว	เพื่อพัฒนาทักษะการว่ายน้ำให้กับนักเรียนให้สามารถนำไปปรับประยุกต์ใช้ในชีวิตประจำวันได้		-	-	-	๕๐,๐๐๐	๕๐,๐๐๐	ร้อยละของนักเรียนที่ได้รับประโยชน์	เป็นกิจกรรมที่ช่วยพัฒนาทักษะชีวิตให้แก่นักเรียนสามารถนำไปใช้ในชีวิตประจำวันได้หรือต่อยอดต่อไปได้	สำนักปลัด งานการศึกษาฯ โรงเรียนเขต ตำบล หนองบัว
รวมงบประมาณ				-	๑๕๐,๐๐๐	๗๕๐,๐๐๐	๘๐๐,๐๐๐	๘๐๐,๐๐๐			

รายละเอียดโครงการพัฒนา
แผนพัฒนาท้องถิ่น (พ.ศ. ๒๕๖๖ - ๒๕๗๐) ฉบับทบทวนประจำปี พ.ศ. ๒๕๖๘
องค์การบริหารส่วนตำบลหนองบัว อำเภอดงหลวง จังหวัดมุกดาหาร

แบบ ผ.๐๒

ก. ยุทธศาสตร์ชาติ ๒๐ ปี ยุทธศาสตร์ที่ ๔ ด้านการสร้างโอกาสและความเสมอภาค

ข. แผนพัฒนาเศรษฐกิจและสังคมแห่งชาติ ฉบับที่ ๑๓ หมายความว่า ๑๓ ไทยมีภาครัฐที่ทันสมัย มีประสิทธิภาพ และตอบโจทย์ประชาชน

ค. Sustainable Development Goals : SDGs เป้าหมายที่ ๑๖ ส่งเสริมสังคมที่สงบสุขและครอบคลุมเพื่อการพัฒนาที่ยั่งยืน ให้ทุกคนเข้าถึงความยุติธรรม และสร้างสถาบันที่มีประสิทธิภาพ รับผิดชอบ และครอบคลุมในทุกระดับ
Peace, Justice and Institutions

ง. ยุทธศาสตร์จังหวัดมุกดาหาร ที่ ๔ การพัฒนาเมืองและชุมชนน่าอยู่อย่างยั่งยืน

จ. ยุทธศาสตร์การพัฒนากองครักษ์ส่วนท้องถิ่นเขตจังหวัดมุกดาหาร ที่ ๖ เสริมสร้างการบริหารจัดการตามหลักธรรมาภิบาล

(๕) ยุทธศาสตร์การพัฒนากองครักษ์ส่วนตำบลหนองบัว การบริหารจัดการภาครัฐสมัยใหม่

แผนงานบริหารงานทั่วไป-แผนงานสังคมสงเคราะห์-แผนงานสาธารณสุข

ที่	โครงการ	วัตถุประสงค์	เป้าหมาย (ผลผลิตของโครงการ)	งบประมาณ					ตัวชี้วัด (KPI)	ผลที่คาดว่าจะได้รับ	หน่วยงานรับผิดชอบหลัก
				พ.ศ.๒๕๖๖	พ.ศ.๒๕๖๗	พ.ศ.๒๕๖๘	พ.ศ.๒๕๖๙	พ.ศ.๒๕๗๐			
๑	โครงการเลือกตั้งผู้บริหารและสมาชิกสภาองค์การบริหารส่วนตำบลหนองบัว	เพื่อจ่ายเป็นค่าใช้จ่ายในการเลือกตั้ง	อบต.หนองบัว	๕๐,๐๐๐.๐๐	๕๐,๐๐๐.๐๐	๕๐,๐๐๐	๕๐๐,๐๐๐	๕๐,๐๐๐	ร้อยละของ ปชช.ที่ได้รับ ประโยชน์	การดำเนินงานบรรลุตาม วัตถุประสงค์และ เป้าหมายที่วางไว้	สำนักปลัด
๒	โครงการอบรมให้ความรู้เกี่ยวกับการปกครองระบอบประชาธิปไตยอันมีพระมหากษัตริย์ทรงเป็นประมุข	เพื่อให้ผู้เข้ารับการอบรมมีความรู้ด้านกฎหมายเพิ่มขึ้น	อบต.หนองบัว	๑๐,๐๐๐.๐๐	๑๐,๐๐๐.๐๐	๑๐,๐๐๐.๐๐	๑๐,๐๐๐.๐๐	๑๐,๐๐๐.๐๐	ร้อยละของ ปชช.ที่ได้รับ ประโยชน์	ผู้เข้ารับการอบรม มีความรู้ด้านกฎหมาย เพิ่มขึ้น	สำนักปลัด
๓	โครงการอบรมคุณธรรมจริยธรรมแก่ผู้บริหาร สมาชิกาพนักงาน อบต.หนองบัว	เพื่อให้ผู้เข้ารับการอบรมมีความรู้เกี่ยวกับคุณธรรมจริยธรรมที่บุคลากรทุกคนพึงปฏิบัติ	อบต.หนองบัว	๑๐,๐๐๐.๐๐	๑๐,๐๐๐.๐๐	๑๐,๐๐๐.๐๐	๑๐,๐๐๐.๐๐	๑๐,๐๐๐.๐๐	ร้อยละของ ปชช.ที่ได้รับ ประโยชน์	ผู้เข้ารับการอบรม มีความรู้คุณธรรม จริยธรรมในการปฏิบัติงาน	สำนักปลัด
๔	โครงการพัฒนาระบบการให้บริการประชาชนผ่านระบบอิเล็กทรอนิกส์ (E-Service)	เพื่อให้บริการประชาชนผ่านระบบอิเล็กทรอนิกส์	อบต.หนองบัว	๑๐,๐๐๐.๐๐	๑๐,๐๐๐.๐๐	๑๐,๐๐๐.๐๐	๑๐,๐๐๐.๐๐	๑๐,๐๐๐.๐๐	ร้อยละของ ปชช.ที่ได้รับ ประโยชน์	สามารถให้บริการ ประชาชนได้อย่าง ทันท่วงที	สำนักปลัด

ที่	โครงการ	วัตถุประสงค์	เป้าหมาย (ผลผลิต) ของโครงการ	งบประมาณ					ตัวชี้วัด (KPI)	ผลที่คาดว่าจะได้รับ	หน่วยงานรับผิดชอบหลัก
				พ.ศ.๒๕๖๖	พ.ศ.๒๕๖๗	พ.ศ.๒๕๖๘	พ.ศ.๒๕๖๙	พ.ศ.๒๕๗๐			
๕	โครงการฝึกอบรมให้ความรู้ การปฏิบัติหน้าที่ของผู้ผู้นำชุมชน	เพื่อให้ผู้นำชุมชน ท้องถิ่น-ท้องที่ สามารถประสาน งานและความร่วมในทิศทาง เดียวกัน	อบต.หนองบัว ผู้นำชุมชนตำบล หนองบัว		๒๐,๐๐๐	๒๐,๐๐๐	๒๐,๐๐๐	๒๐,๐๐๐	ร้อยละของ ปชช.ที่ได้รับ ประโยชน์	ผู้นำชุมชน ท้องถิ่น- ท้องที่ สามารถบูรณาการ การดำเนินงานใน ทิศทางเดียวกัน	สำนักปลัด
๖	โครงการสำรวจความพึงพอใจ ของประชาชนต่อการให้บริการ ขององค์การบริหารส่วนตำบล หนองบัว	เพื่อให้รับทราบความคิดเห็น ของประชาชนต่อการให้บริการ ของ อบต.หนองบัว	องค์การบริหารส่วนตำบล หนองบัว	๒๐,๐๐๐.๐๐	๒๐,๐๐๐.๐๐	๒๐,๐๐๐.๐๐	๒๐,๐๐๐.๐๐	๒๐,๐๐๐.๐๐	ร้อยละของ ปชช.ที่ได้รับ ประโยชน์	การดำเนินงานบรรลุตาม วัตถุประสงค์และ เป้าหมายที่วางไว้	สำนักปลัด
๗	โครงการเสริมสร้าง วัฒนธรรมองค์กรสุจริต	เพื่อปลูกฝังและสร้างการตระหนักรู้ การปฏิบัติหน้าที่ด้วยความสุจริต โปร่งใส	องค์การบริหารส่วนตำบล หนองบัว			๑๐,๐๐๐.๐๐	๑๐,๐๐๐.๐๐	๑๐,๐๐๐.๐๐	ร้อยละของ ปชช.ที่ได้รับ ประโยชน์	การดำเนินงานบรรลุตาม วัตถุประสงค์และ เป้าหมายที่วางไว้	สำนักปลัด งานนิติการ
๘	โครงการเพิ่มประสิทธิภาพบุคลากร องค์การบริหารส่วนตำบลหนองบัว และการศึกษาดูงาน	เพื่อเพิ่มประสบการณ์การเรียนรู้ และทักษะที่ดีในการปฏิบัติงาน ของพนักงาน เกิดการบริหาร ทรัพยากรมนุษย์ที่ดี	องค์การบริหารส่วนตำบล หนองบัว	๒๐๐,๐๐๐.๐๐	๒๐๐,๐๐๐.๐๐	๒๐๐,๐๐๐.๐๐	๒๐๐,๐๐๐.๐๐	๒๐๐,๐๐๐.๐๐	ร้อยละของ ปชช.ที่ได้รับ ประโยชน์	การดำเนินงานบรรลุตาม วัตถุประสงค์และ เป้าหมายที่วางไว้	สำนักปลัด
๙	โครงการจัดทำแผนที่ภาษีและ ทะเบียนทรัพย์สิน	เพื่อให้หน่วยงานสามารถจัดเก็บ รายได้ของตำบลหนองบัว เป็นไปอย่างถูกต้องและเป็นปัจจุบัน	องค์การบริหารส่วนตำบล หนองบัว	๑๕๐,๐๐๐.๐๐	๑๕๐,๐๐๐.๐๐	๑๕๐,๐๐๐.๐๐	๑๕๐,๐๐๐.๐๐	๑๕๐,๐๐๐.๐๐	ร้อยละของ ปชช.ที่ได้รับ ประโยชน์	การดำเนินงานบรรลุตาม วัตถุประสงค์และ เป้าหมายที่วางไว้	กองคลัง งานจัดเก็บฯ

ที่	โครงการ	วัตถุประสงค์	เป้าหมาย (ผลผลิตของโครงการ)	งบประมาณ					ตัวชี้วัด (KPI)	ผลที่คาดว่าจะได้รับ	หน่วยงานรับผิดชอบหลัก
				พ.ศ.๒๕๖๖	พ.ศ.๒๕๖๗	พ.ศ.๒๕๖๘	พ.ศ.๒๕๖๙	พ.ศ.๒๕๗๐			
๑๐	อุดหนุนสถานที่กลาง โครงการศูนย์ช่วยเหลือประชาชน ระดับอำเภอ	เพื่อจ่ายเป็นค่าใช้จ่ายตามโครงการ อุดหนุนสถานที่กลางระดับอำเภอ	สถานที่กลางระดับอำเภอ อำเภอคงหลวง	๓๐,๐๐๐.๐๐ อบต.หนองบัว	๓๐,๐๐๐.๐๐ ทต.กกตูม	๓๐,๐๐๐.๐๐ อบต.พังแดง	๓๐,๐๐๐.๐๐ ทต.กกตูม	๓๐,๐๐๐.๐๐	ร้อยละของ ปชช.ที่ได้รับ ประโยชน์	การดำเนินงานบรรลุตาม วัตถุประสงค์และ เป้าหมายที่วางไว้	สำนักปลัด
๑๑	อุดหนุนโครงการตามพระราชดำริ ด้านสาธารณสุข	เพื่อจ่ายเป็นค่าใช้จ่ายตามโครงการ	ตำบลหนองบัว ทั้ง ๘ หมู่บ้าน	๑๖๐,๐๐๐.๐๐	๑๖๐,๐๐๐.๐๐	๑๖๐,๐๐๐.๐๐	๑๖๐,๐๐๐.๐๐	๑๖๐,๐๐๐.๐๐	ร้อยละของ ปชช.ที่ได้รับ ประโยชน์	การดำเนินงานบรรลุตาม วัตถุประสงค์และ เป้าหมายที่วางไว้	สำนักปลัด งานสาธารณสุข
๑๒	โครงการสนับสนุนการปฏิบัติงาน อาสาสมัครบริบาลท้องถิ่นเพื่อดูแล ผู้สูงอายุที่มีภาวะพึ่งพิง	เพื่อจ่ายเป็นค่าใช้จ่าย ตามโครงการฯ	องค์การบริหารส่วนตำบล หนองบัว			๑๒๐,๐๐๐.๐๐	๑๒๐,๐๐๐.๐๐	๑๒๐,๐๐๐.๐๐	ร้อยละของ ปชช.ที่ได้รับ ประโยชน์	การดำเนินงานบรรลุตาม วัตถุประสงค์และ เป้าหมายที่วางไว้	สำนักปลัด งานพัฒนาชุมชน
๑๓	โครงการสร้างห้องน้ำผู้สูงอายุ องค์การบริหารส่วนตำบลหนองบัว	เพื่อให้ผู้สูงอายุที่ขาดต่อการ มีห้องน้ำที่เหมาะสมไว้บริการ	ห้องน้ำผู้สูงอายุ อบต.หนองบัว			๑๐๐,๐๐๐.๐๐	๑๐๐,๐๐๐.๐๐	๑๐๐,๐๐๐.๐๐	ร้อยละของ ปชช.ที่ได้รับ ประโยชน์	มีห้องน้ำที่เหมาะสมกับ การใช้งานของผู้สูงอายุ	สำนักปลัด/ งานพัฒนาชุมชน กองช่าง
๑๔	โครงการอบรมเชิงปฏิบัติการ การจัดทำแผนพัฒนาท้องถิ่น	เพื่อให้การดำเนินงานเป็นไปตาม วัตถุประสงค์และเป้าหมายที่ กำหนดไว้	กลุ่มเป้าหมายตามโครงการ ตำบลหนองบัว	๒๐,๐๐๐.๐๐	๒๐,๐๐๐.๐๐	๒๐,๐๐๐.๐๐	๒๐,๐๐๐.๐๐	๒๐,๐๐๐.๐๐	ร้อยละของ ปชช.ที่ได้รับ ประโยชน์	การดำเนินงานบรรลุตาม วัตถุประสงค์และ เป้าหมายที่วางไว้ ปฏิบัติงาน	สำนักปลัด งานแผนงาน และงบประมาณ
๑๕	สมทบกองทุนหลักประกันสุขภาพ แห่งชาติ (สปสช.)	เพื่อให้การดำเนินงานเป็นไปตาม วัตถุประสงค์และเป้าหมายที่ กำหนดไว้	กลุ่มเป้าหมายตามโครงการ ตำบลหนองบัว				๑๐๐,๐๐๐.๐๐	๑๐๐,๐๐๐.๐๐	ร้อยละของ ปชช.ที่ได้รับ ประโยชน์	การดำเนินงานบรรลุตาม วัตถุประสงค์และ เป้าหมายที่วางไว้ ปฏิบัติงาน	สำนักปลัด

ที่	โครงการ	วัตถุประสงค์	เป้าหมาย (ผลผลิต ของโครงการ)	งบประมาณ					ตัวชี้วัด (KPI)	ผลที่คาดว่าจะ ได้รับ	หน่วยงาน รับผิดชอบหลัก
				พ.ศ.๒๕๖๖	พ.ศ.๒๕๖๗	พ.ศ.๒๕๖๘	พ.ศ.๒๕๖๙	พ.ศ.๒๕๗๐			
๑๖	เบี้ยยังชีพ ผู้สูงอายุ	เพื่อจ่ายเบี้ยยังชีพผู้สูงอายุ ที่ได้รับสิทธิ์และได้ขึ้นทะเบียน เรียบร้อยแล้ว	ผู้สูงอายุตำบลหนองบัว			๖,๕๐๐,๐๐๐.๐๐	๗,๕๐๐,๐๐๐.๐๐	๗,๕๐๐,๐๐๐.๐๐	ร้อยละของ ปชช.ที่ได้รับ ประโยชน์	ผู้สูงอายุตำบลหนองบัว ได้รับเบี้ยยังชีพถูกต้อง ครบถ้วน	สำนักปลัด งานพัฒนาชุมชน
๑๗	เบี้ยยังชีพ คนพิการ	เพื่อจ่ายเบี้ยยังชีพคนพิการ ที่ได้รับสิทธิ์และได้ขึ้นทะเบียน เรียบร้อยแล้ว	คนพิการตำบลหนองบัว			๒,๐๐๐,๐๐๐.๐๐	๒,๐๐๐,๐๐๐.๐๐	๒,๐๐๐,๐๐๐.๐๐	ร้อยละของ ปชช.ที่ได้รับ ประโยชน์	ผู้พิการตำบลหนองบัว ได้รับเบี้ยยังชีพถูกต้อง ครบถ้วน	สำนักปลัด งานพัฒนาชุมชน
๑๘	เบี้ยยังชีพ ผู้ป่วยเอดส์	เพื่อจ่ายเบี้ยยังชีพผู้ป่วยเอดส์ ที่ได้รับสิทธิ์และได้ขึ้นทะเบียน เรียบร้อยแล้ว	ผู้ป่วยเอดส์ตำบลหนองบัว				๑๐,๐๐๐.๐๐	๑๐,๐๐๐.๐๐	ร้อยละของ ปชช.ที่ได้รับ ประโยชน์	ผู้ป่วยเอดส์ตำบลหนองบัว ได้รับเบี้ยยังชีพถูกต้อง ครบถ้วน	สำนักปลัด งานพัฒนาชุมชน
รวมงบประมาณ				๖๖๐,๐๐๐	๖๘๐,๐๐๐	๙,๔๑๐,๐๐๐	๑๐,๙๗๐,๐๐๐	๑๐,๕๒๐,๐๐๐			

รายละเอียดโครงการพัฒนา

แผนพัฒนาท้องถิ่น (พ.ศ. ๒๕๖๖ - ๒๕๗๐) ฉบับทบทวนประจำปี พ.ศ. ๒๕๖๘

สำหรับ โครงการที่เกี่วข้องกับภาพขององค์กรปกครองส่วนท้องถิ่นที่ใช้ในการประสานแผนการพัฒนาท้องถิ่น

องค์การบริหารส่วนตำบลหนองบัว อำเภอคงหลวง จังหวัดมุกดาหาร

แบบ ผ.๐๒/๒

ก. ยุทธศาสตร์ชาติ ๒๐ ปี ยุทธศาสตร์ที่ ๔ ด้านการสร้างโอกาสและความเสมอภาค

ข. แผนพัฒนาเศรษฐกิจและสังคมแห่งชาติ ฉบับที่ ๑๓ หมายเหตุที่ ๕ ไทยเป็นประตูการค้าการลงทุนและยุทธศาสตร์ทางโลจิสติกส์ที่สำคัญของภูมิภาค

ค. Sustainable Development Goals : SDGs เป้าหมายที่ ๙ สร้างโครงสร้างพื้นฐานที่มีความยืดหยุ่นต่อการเปลี่ยนแปลง ส่งเสริมการพัฒนาอุตสาหกรรมที่ครอบคลุมและยั่งยืน และส่งเสริมนวัตกรรม

Industry, Innovation and Infrastructure

ง. ยุทธศาสตร์จังหวัดมุกดาหาร ที่ ๔ การพัฒนาเมืองและชุมชนน่าอยู่อย่างยั่งยืน

จ. ยุทธศาสตร์การพัฒนาองค์กรปกครองส่วนท้องถิ่นเขตจังหวัดมุกดาหาร ที่ ๑ เสริมสร้างท้องถิ่นเมืองน่าอยู่

(๑) ยุทธศาสตร์การพัฒนาองค์กรบริหารส่วนตำบลหนองบัว การพัฒนาด้านโครงสร้างพื้นฐาน

แผนงานอุตสาหกรรมและการโยธา (ด้านเศรษฐกิจ)

ที่	โครงการ	วัตถุประสงค์	เป้าหมาย (ผลผลิตของโครงการ)	งบประมาณ					ตัวชี้วัด (KPI)	ผลที่คาดว่าจะได้รับ	หน่วยงานรับผิดชอบหลัก
				พ.ศ.๒๕๖๖	พ.ศ.๒๕๖๗	พ.ศ.๒๕๖๘	พ.ศ.๒๕๖๙	พ.ศ.๒๕๗๐			
๑	โครงการเสริมผิวแอสฟัลต์คอนกรีตสายทางหนองบัว - บ้านแก้ง บ้านหนองบัว หมู่ที่ ๑ ตำบลหนองบัว อำเภอคงหลวง จังหวัดมุกดาหาร (โดยวิธี overlay)	เพื่อความสะดวกในการสัญจรไป-มา และมีถนนที่มีมาตรฐาน	<p>ช่วงที่ ๑ ผิวจราจรแอสฟัลต์-คอนกรีต กว้าง ๕.๐๐ เมตร ระยะทาง ๘๐๐ เมตร หนาเฉลี่ย ๘๐๐ มิลลิเมตร หรือมีพื้นที่ไม่น้อยกว่า ๔,๐๐๐ ตารางเมตร</p> <p>ช่วงที่ ๒ ผิวจราจรแอสฟัลต์-คอนกรีต กว้าง ๖.๐๐ เมตร ระยะทาง ๓,๐๐๐ เมตร หนาเฉลี่ย ๐.๐๕-๐.๐๕ เมตร หรือมีพื้นที่ไม่น้อยกว่า ๔,๐๐๐ ตารางเมตร</p> <p>จำนวน ๒ ช่วง</p>		๙,๖๑๘,๐๐๐	๙,๖๑๘,๐๐๐	๙,๖๑๘,๐๐๐	๙,๖๑๘,๐๐๐	ระยะทาง ๓,๘๐๐ เมตร/ ร้อยละของประชาชนที่ได้รับประโยชน์	ประชาชนในพื้นที่สามารถสัญจรไป-มา ได้อย่างสะดวก และมีถนนที่ได้	กองช่าง/ กรมส่งเสริมฯ/ สำนักงบประมาณ

ที่	โครงการ	วัตถุประสงค์	เป้าหมาย (ผลผลิตของโครงการ)	งบประมาณ					ตัวชี้วัด (KPI)	ผลที่คาดว่าจะได้รับ	หน่วยงานรับผิดชอบหลัก
				พ.ศ.๒๕๖๖	พ.ศ.๒๕๖๗	พ.ศ.๒๕๖๘	พ.ศ.๒๕๖๙	พ.ศ.๒๕๗๐			
๒	โครงการเสริมผิวถนนแอสฟัลต์คอนกรีตสายทางน้ำบ่อ - วัดสร้างพระอินทร์ให้สายทาง มท.๕๐-๐๐๒ (โดยวิธี overlay)	เพื่อความสะดวกในการสัญจรไป-มา และมีถนนที่มีมาตรฐาน	ผิวจราจรแอสฟัลต์-คอนกรีต กว้าง ๕.๐๐ เมตร ระยะทาง ๓,๘๐๐ เมตร หนา ๐.๐๕ เมตร หรือมีพื้นที่ไม่น้อยกว่า ๑๙,๐๐๐ ตารางเมตร			๙,๕๑๗,๐๐๐	๙,๕๑๗,๐๐๐	๙,๕๑๗,๐๐๐	ระยะทาง ๓,๘๐๐ เมตร/ร้อยละของประชาชนที่ได้รับประโยชน์	ประชาชนในพื้นที่สามารถสัญจรไป-มา ได้อย่างสะดวก และมีถนนที่ได้	กองช่าง/ กรมส่งเสริมฯ/ สำนักงานประมาณ
๓	โครงการเสริมผิวถนนแอสฟัลต์คอนกรีตสายหนองบัวหมู่ที่ ๑-บ้านโนนสะอาด หมู่ที่ ๗ (โดยวิธี overlay)	เพื่อความสะดวกในการสัญจรไป-มา และมีถนนที่มีมาตรฐาน	ผิวจราจรแอสฟัลต์-คอนกรีต กว้าง ๕.๐๐ เมตร ระยะทาง ๕๖๐ เมตร หนา ๐.๐๕ เมตร หรือมีพื้นที่ไม่น้อยกว่า ๒,๘๐๐ ตารางเมตร			๑,๔๖๓,๐๐๐	๑,๔๖๓,๐๐๐	๑,๔๖๓,๐๐๐	ระยะทาง ๕๖๐ เมตร/ร้อยละของประชาชนที่ได้รับประโยชน์	ประชาชนในพื้นที่สามารถสัญจรไป-มา ได้อย่างสะดวก และมีถนนที่ได้	กองช่าง/ กรมส่งเสริมฯ/ สำนักงานประมาณ
๔	โครงการก่อสร้างถนนคอนกรีตเสริมเหล็กสายทางนาโคก บ้านโนนสะอาด หมู่ที่ ๗ ตำบลหนองบัว อำเภอคงหลวง จังหวัดมุกดาหาร เชื่อมกับบ้านโพนตู หมู่ที่ ๓ ตำบลพุ่มแก อำเภอนาแก จังหวัดนครพนม	เพื่อความสะดวกในการสัญจรไป-มา และมีถนนที่มีมาตรฐาน	ขนาดกว้าง ๔ เมตร ระยะทาง ๓,๕๐๐ เมตร หนา ๐.๑๕ เมตร หรือมีพื้นที่ไม่น้อยกว่า ๑๔,๐๐๐ ตารางเมตร ลงลูกรังไหลทางข้างละ ๐-๐.๕๐ เมตร			๙,๑๗๕,๐๐๐	๙,๑๗๕,๐๐๐	๙,๑๗๕,๐๐๐	ระยะทาง ๓,๕๐๐ เมตร/ร้อยละของประชาชนที่ได้รับประโยชน์	ประชาชนในพื้นที่สามารถสัญจรไป-มา ได้อย่างสะดวก และมีถนนที่ได้	กองช่าง/ กรมส่งเสริมฯ/ สำนักงานประมาณ

ที่	โครงการ	วัตถุประสงค์	เป้าหมาย (ผลผลิตของโครงการ)	งบประมาณ					ตัวชี้วัด (KPI)	ผลที่คาดว่าจะได้รับ	หน่วยงานรับผิดชอบหลัก
				พ.ศ.๒๕๖๖	พ.ศ.๒๕๖๗	พ.ศ.๒๕๖๘	พ.ศ.๒๕๖๙	พ.ศ.๒๕๗๐			
๕	โครงการก่อสร้างถนนคอนกรีตเสริมเหล็ก สายทางหนองแวง บ้านน้ำบ่อ หมู่ที่ ๓ ตำบลหนองบัว อำเภอคงหลวง จังหวัดมุกดาหาร เชื่อมกับ บ้านโคกสวัสดี หมู่ที่ ๙ ตำบลพุ่มแก อำเภอนาแก จังหวัดนครพนม	เพื่อความสะดวกในการสัญจรไป-มา และมีถนนที่มีมาตรฐาน	ขนาดกว้าง ๔ เมตร ระยะทาง ๒,๕๐๐ เมตร หนา ๐.๑๕ เมตร หรือมีพื้นที่ไม่น้อยกว่า ๑๐,๐๐๐ ตารางเมตร ลบลูกวิ่งไหลทางข้างละ ๐-๐.๕๐ เมตร			๖,๖๒๓,๐๐๐	๖,๖๒๓,๐๐๐	๖,๖๒๓,๐๐๐	ระยะทาง ๒,๕๐๐ เมตร/ ร้อยละของประชาชนที่ได้รับประโยชน์	ประชาชนในพื้นที่สามารถสัญจรไป-มาได้อย่างสะดวกและมีถนนที่ได้	กองช่าง/ กรมส่งเสริมฯ/ สำนักงานงบประมาณ
๖	โครงการก่อสร้างถนนคอนกรีตเสริมเหล็ก สายทางด่านกะหลอม บ้านหนองบัวน้อย หมู่ที่ ๖ ตำบลหนองบัว อำเภอคงหลวง จังหวัดมุกดาหาร เชื่อมกับ บ้านนาค้ำน้อย หมู่ที่ ๖ ตำบลคำป่าหลาย อำเภอเมืองมุกดาหาร จังหวัดมุกดาหาร	เพื่อความสะดวกในการสัญจรไป-มา และมีถนนที่มีมาตรฐาน	ขนาดกว้าง ๔ เมตร ระยะทาง ๒,๕๐๐ เมตร หนา ๐.๑๕ เมตร หรือมีพื้นที่ไม่น้อยกว่า ๑๐,๐๐๐ ตารางเมตร ลบลูกวิ่งไหลทางข้างละ ๐-๐.๕๐ เมตร			๖,๖๒๓,๐๐๐	๖,๖๒๓,๐๐๐	๖,๖๒๓,๐๐๐	ระยะทาง ๒,๕๐๐ เมตร/ ร้อยละของประชาชนที่ได้รับประโยชน์	ประชาชนในพื้นที่สามารถสัญจรไป-มาได้อย่างสะดวกและมีถนนที่ได้	กองช่าง/ กรมส่งเสริมฯ/ สำนักงานงบประมาณ

ที่	โครงการ	วัตถุประสงค์	เป้าหมาย (ผลผลิตของโครงการ)	งบประมาณ					ตัวชี้วัด (KPI)	ผลที่คาดว่าจะได้รับ	หน่วยงานรับผิดชอบหลัก
				พ.ศ.๒๕๖๖	พ.ศ.๒๕๖๗	พ.ศ.๒๕๖๘	พ.ศ.๒๕๖๙	พ.ศ.๒๕๗๐			
๗	โครงการก่อสร้างถนนคอนกรีตเสริมเหล็ก สายทางหนองแซง บ้านน้ำบ่อ หมู่ที่ ๓ ตำบลหนองบัว อำเภอคงหลวง จังหวัดมุกดาหาร เชื่อมกับ บ้านดงหลวง หมู่ที่ ๑๐ ตำบลดงหลวง อำเภอคงหลวง จังหวัดมุกดาหาร	เพื่อความสะดวกในการสัญจรไป-มา และมีถนนที่มีมาตรฐาน	ขนาดกว้าง ๔ เมตร ระยะทาง ๑,๐๐๐ เมตร หนา ๐.๑๕ เมตร หรือมีพื้นที่ไม่น้อยกว่า ๔,๐๐๐ ตารางเมตร ลengkuringไหลทางข้างละ ๐-๐.๕๐ เมตร			๒,๖๒๖,๐๐๐	๒,๖๒๖,๐๐๐	๒,๖๒๖,๐๐๐	ระยะทาง ๑,๐๐๐ เมตร/ ร้อยละของประชาชนที่ได้รับประโยชน์	ประชาชนในพื้นที่สามารถสัญจรไป-มา ได้อย่างสะดวก และมีถนนที่ได้	กองช่าง/ กรมส่งเสริมฯ/ สำนักงานงบประมาณ
๘	โครงการก่อสร้างถนนคอนกรีตเสริมเหล็ก สายทางนาโคก บ้านโนนสะอาด หมู่ที่ ๗ ตำบลหนองบัว อำเภอคงหลวง จังหวัดมุกดาหาร	เพื่อความสะดวกในการสัญจรไป-มา และมีถนนที่มีมาตรฐาน	ขนาดกว้าง ๔ เมตร ระยะทาง ๓,๒๐๐ เมตร หนา ๐.๑๕ เมตร หรือมีพื้นที่ไม่น้อยกว่า ๑๒,๘๐๐ ตารางเมตร ลengkuringไหลทางข้างละ ๐.๕๐ เมตร				๗,๒๔๒,๐๐๐	๗,๒๔๒,๐๐๐	ระยะทาง ๓,๒๐๐ เมตร/ ร้อยละของประชาชนที่ได้รับประโยชน์	ประชาชนในพื้นที่สามารถสัญจรไป-มา ได้อย่างสะดวก และมีถนนที่ได้	กองช่าง/ กรมส่งเสริมฯ/ สำนักงานงบประมาณ
๙	โครงการก่อสร้างถนนคอนกรีตเสริมเหล็ก สายคลองขอยชลประทาน บ้านโนนสะอาด หมู่ที่ ๗ ตำบลหนองบัว อำเภอคงหลวง	เพื่อความสะดวกในการสัญจรไป-มา และมีถนนที่มีมาตรฐาน	ขนาดกว้าง ๔.๕๐ เมตร ระยะทาง ๒๘๗ เมตร หนา ๐.๑๕ เมตร หรือมีพื้นที่ไม่น้อยกว่า ๑,๒๙๑.๕๐ ตารางเมตร ลengkuringไหลทางข้างละ ๐.๕๐ เมตร			๗๒๕,๐๐๐	๗๒๕,๐๐๐	๗๒๕,๐๐๐	ระยะทาง ๒๘๗ เมตร/ ร้อยละของประชาชนที่ได้รับประโยชน์	ประชาชนในพื้นที่สามารถสัญจรไป-มา ได้อย่างสะดวก และมีถนนที่ได้	กองช่าง/ กรมส่งเสริมฯ/ สำนักงานงบประมาณ

บัญชีครุภัณฑ์

แผนพัฒนาท้องถิ่น (พ.ศ. ๒๕๖๖ - ๒๕๗๐) ฉบับทบทวนปี พ.ศ. ๒๕๖๘

องค์การบริหารส่วนตำบลหนองบัว อำเภอคงหลวง จังหวัดมุกดาหาร

แบบ ผ.๐๓

ที่	แผนงาน	หมวด	ประเภท	เป้าหมาย (ผลผลิตของครุภัณฑ์)	งบประมาณ					หน่วยงาน รับผิดชอบหลัก
					พ.ศ.๒๕๖๖	พ.ศ.๒๕๖๗	พ.ศ.๒๕๖๘	พ.ศ.๒๕๖๙	พ.ศ.๒๕๗๐	
๑	แผนงานบริหารงานทั่วไป	ครุภัณฑ์	ครุภัณฑ์สำนักงาน	จัดซื้อเก้าอี้สำนักงาน		๙,๐๐๐	๙,๐๐๐	๓๐,๐๐๐	๒๐,๐๐๐	สำนักปลัด
๒	แผนงานบริหารงานทั่วไป	ครุภัณฑ์	ครุภัณฑ์สำนักงาน	จัดซื้อโต๊ะสำนักงาน แบบมีลิ้นชัก ๒ ชั้น				๔๐,๐๐๐	๔๐,๐๐๐	สำนักปลัด
๓	แผนงานบริหารงานทั่วไป	ครุภัณฑ์	ครุภัณฑ์สำนักงาน	จัดซื้อตู้เหล็กเก็บเอกสาร แบบบานเปิด-ปิด				๓๓,๐๐๐	๓๓,๐๐๐	สำนักปลัด
๔	แผนงานบริหารงานทั่วไป	ครุภัณฑ์	ครุภัณฑ์สำนักงาน	จัดซื้อตู้เหล็กเก็บเอกสาร ๔ ช่อง ไม่มีบานเปิด-ปิด		๖,๐๐๐	๖,๐๐๐	๑๒,๐๐๐	๑๒,๐๐๐	สำนักปลัด
๕	แผนงานบริหารงานทั่วไป	ครุภัณฑ์	ครุภัณฑ์คอมพิวเตอร์	จัดซื้อเครื่องคอมพิวเตอร์ All in One สำหรับงานสำนักงาน		๔๐,๐๐๐	๘๐,๐๐๐	๖๐,๐๐๐	๖๐,๐๐๐	สำนักปลัด
๖	แผนงานบริหารงานทั่วไป	ครุภัณฑ์	ครุภัณฑ์คอมพิวเตอร์	จัดซื้อเครื่องพิมพ์ Multifunction แบบฉีดหมึกพร้อมติดตั้งถังหมึกพิมพ์ (Ink Tank Printer)		๑๖,๐๐๐	๑๖,๐๐๐	๑๖,๐๐๐	๒๔,๐๐๐	สำนักปลัด
๗	แผนงานบริหารงานทั่วไป	ครุภัณฑ์	ครุภัณฑ์คอมพิวเตอร์	จัดซื้อเครื่องสำรองไฟฟ้าขนาด ๘๐๐ VA				๕,๐๐๐	๕,๐๐๐	สำนักปลัด
๘	แผนงานบริหารงานทั่วไป	ครุภัณฑ์	ครุภัณฑ์สำนักงาน	จัดซื้อเครื่องปรับอากาศแบบแยกส่วน ขนาด ๒๔,๐๐๐ บีทียู			๓๐,๐๐๐	๑๐๘,๖๐๐	๗๒,๔๐๐	สำนักปลัด
๙	แผนงานบริหารงานทั่วไป	ครุภัณฑ์	ครุภัณฑ์ยานพาหนะฯ	จัดซื้อรถจักรยานยนต์				๕๓,๐๐๐	๕๓,๐๐๐	สำนักปลัด
๑๐	แผนงานการรักษาความสงบภายใน	ครุภัณฑ์	ครุภัณฑ์สำนักงาน	จัดซื้อเก้าอี้สำนักงาน		๓,๐๐๐		๑๒,๕๐๐	๑๐,๐๐๐	สำนักปลัด
๑๑	แผนงานการรักษาความสงบภายใน	ครุภัณฑ์	ครุภัณฑ์สำนักงาน	จัดซื้อโต๊ะสำนักงานเหล็ก ๔ พุต		๕,๐๐๐		๑๒,๐๐๐	๑๐,๐๐๐	สำนักปลัด
๑๒	แผนงานการรักษาความสงบภายใน	ครุภัณฑ์	ครุภัณฑ์สำนักงาน	จัดซื้อโต๊ะสำนักงานเหล็ก ๓.๕ พุต				๙,๕๐๐	๙,๕๐๐	สำนักปลัด
๑๓	แผนงานการรักษาความสงบภายใน	ครุภัณฑ์	ครุภัณฑ์งานบ้านงานครัว	จัดซื้อเครื่องตัดหญ้าแบบข้อแฉี.		๕๐,๐๐๐	๕๐,๐๐๐	๕๐,๐๐๐	๕๐,๐๐๐	สำนักปลัด
๑๔	แผนงานการรักษาความสงบภายใน	ครุภัณฑ์	ครุภัณฑ์อื่น	จัดซื้อเลื่อยโซยนต์		๒๐,๐๐๐	๒๐,๐๐๐	๒๔,๐๐๐	๒๔,๐๐๐	สำนักปลัด

ที่	แผนงาน	หมวด	ประเภท	เป้าหมาย (ผลผลิตของครุภัณฑ์)	งบประมาณ					หน่วยงาน รับผิดชอบหลัก
					พ.ศ.๒๕๖๖	พ.ศ.๒๕๖๗	พ.ศ.๒๕๖๘	พ.ศ.๒๕๖๙	พ.ศ.๒๕๗๐	
๑๔	แผนงานการเกษตร	ครุภัณฑ์	ครุภัณฑ์การเกษตร	จัดซื้อเครื่องตัดแต่งพุ่มไม้ ขนาด ๒๒ นิ้ว		๑๑,๐๐๐	๑๓,๐๐๐	๒๒,๐๐๐	๑๑,๐๐๐	สำนักปลัด
๑๕	แผนงานการศึกษา	ครุภัณฑ์	ครุภัณฑ์คอมพิวเตอร์	จัดซื้อเครื่องคอมพิวเตอร์โน้ตบุ๊ก สำหรับงานสำนักงาน*		๑๙,๐๐๐	๑๙,๐๐๐	๑๙,๐๐๐		สำนักปลัด
๑๖	แผนงานบริหารงานทั่วไป	ครุภัณฑ์	ครุภัณฑ์สำนักงาน	จัดซื้อเก้าอี้สำนักงาน		๗,๐๐๐		๓๐,๐๐๐	๑๕,๐๐๐	กองคลัง
๑๗	แผนงานบริหารงานทั่วไป	ครุภัณฑ์	ครุภัณฑ์สำนักงาน	จัดซื้อโต๊ะสำนักงาน		๗,๐๐๐	๑๕,๐๐๐			กองคลัง
๑๘	แผนงานบริหารงานทั่วไป	ครุภัณฑ์	ครุภัณฑ์คอมพิวเตอร์	จัดซื้อตู้เหล็ก				๒๖,๔๐๐	๒๖,๔๐๐	กองคลัง
๑๙	แผนงานอุตสาหกรรมและการโยธา	ครุภัณฑ์	ครุภัณฑ์สำนักงาน	จัดซื้อเก้าอี้สำนักงาน		๓๕,๐๐๐	๖,๐๐๐	๑๕,๐๐๐	๑๕,๐๐๐	กองช่าง
๒๐	แผนงานอุตสาหกรรมและการโยธา	ครุภัณฑ์	ครุภัณฑ์สำนักงาน	จัดซื้อโต๊ะสำนักงาน		๑๐,๐๐๐	๑๐,๐๐๐	๑๕,๐๐๐	๑๕,๐๐๐	กองช่าง
๒๑	แผนงานอุตสาหกรรมและการโยธา	ครุภัณฑ์	ครุภัณฑ์ก่อสร้าง	จัดซื้อแบบหล่อคอนกรีต		๙,๔๐๐	๑๐,๐๐๐			กองช่าง
๒๒	แผนงานอุตสาหกรรมและการโยธา	ครุภัณฑ์	ครุภัณฑ์คอมพิวเตอร์	จัดซื้อเครื่องคอมพิวเตอร์ All in One สำหรับงานประมวลผล				๓๐,๐๐๐		กองช่าง
๒๓	แผนงานอุตสาหกรรมและการโยธา	ครุภัณฑ์	ครุภัณฑ์คอมพิวเตอร์	จัดซื้อเครื่องคอมพิวเตอร์ All in One สำหรับงานสำนักงาน				๒๐,๐๐๐	๒๐,๐๐๐	กองช่าง
รวมงบประมาณ					-	๒๔๗,๔๐๐	๒๘๔,๐๐๐	๖๔๓,๐๐๐	๕๒๕,๓๐๐	

ส่วนที่ ๔

การติดตามและประเมินผล

วัตถุประสงค์ของการติดตามและประเมินผล

เพื่อให้ทราบถึงแนวทางและกลไกในการติดตามและประเมินผล การดำเนินงานตามแผนยุทธศาสตร์พัฒนา อันจะเป็นประโยชน์ต่อการจัดทำแผนพัฒนาท้องถิ่นในปีต่อ ๆ ไป และเป็นการสร้างแนวทางการมีส่วนร่วมในท้องถิ่น

องค์กรรับผิดชอบในการติดตามประเมินผล

ตามระเบียบกระทรวงมหาดไทยว่าด้วยการจัดทำแผนพัฒนาขององค์กรปกครองส่วนท้องถิ่น พ.ศ. ๒๕๔๘ และแก้ไขเพิ่มเติมถึง (ฉบับที่ ๓) พ.ศ. ๒๕๖๑ ข้อ ๑๒ กำหนดว่า คณะกรรมการติดตามและประเมินผลแผนพัฒนาท้องถิ่น มีอำนาจหน้าที่ ดังนี้

(๑) กำหนดแนวทาง วิธีการในการติดตามและประเมินผลแผนพัฒนา

(๒) ดำเนินการติดตามและประเมินผลแผนพัฒนา

(๓) รายงานผลและเสนอความเห็นซึ่งได้จากการติดตามและประเมินผลแผนพัฒนาท้องถิ่นต่อผู้บริหารท้องถิ่น เพื่อให้ผู้บริหารท้องถิ่นเสนอต่อสภาท้องถิ่น และคณะกรรมการพัฒนาท้องถิ่น พร้อมทั้งประกาศผลการติดตามและประเมินผลแผนพัฒนาท้องถิ่นให้ประชาชนในท้องถิ่นทราบในที่เปิดเผยภายในสิบห้าวันนับแต่วันรายงานผลและเสนอความเห็นดังกล่าว และต้องปิดประกาศไว้เป็นระยะเวลาไม่น้อยกว่าสามสิบวันโดยอย่างน้อยปีละหนึ่งครั้งภายในเดือนธันวาคมของทุกปี

(๔) แต่งตั้งคณะอนุกรรมการหรือคณะทำงานเพื่อช่วยปฏิบัติงานตามที่เห็นสมควร

โดยคณะกรรมการติดตามและประเมินผลแผนพัฒนาท้องถิ่น มีจำนวน ๑๑ คน ประกอบด้วย

๑) สมาชิกสภาท้องถิ่นที่สภาท้องถิ่นคัดเลือก จำนวน ๓ คน

๒) ผู้แทนประชาคมท้องถิ่นที่ประชาคมท้องถิ่นคัดเลือก จำนวน ๒ คน

๓) ผู้แทนหน่วยงานที่เกี่ยวข้องที่ผู้บริหารท้องถิ่นคัดเลือก จำนวน ๒ คน

๔) หัวหน้าส่วนการบริหารที่คัดเลือกกันเอง จำนวน ๒ คน

๕) ผู้ทรงคุณวุฒิที่ผู้บริหารท้องถิ่นคัดเลือก จำนวน ๒ คน

โดยให้คณะกรรมการเลือกกรรมการหนึ่งคนทำหน้าที่ประธานกรรมการและกรรมการอีกคนหนึ่งทำหน้าที่เลขานุการของคณะกรรมการ ซึ่งคณะกรรมการดังกล่าวมีวาระอยู่ในตำแหน่งคราวละสี่ปีและ อาจได้รับการคัดเลือกอีกได้

คณะกรรมการติดตามและประเมินผลแผนพัฒนาท้องถิ่น มีอำนาจหน้าที่ดังนี้

๑) กำหนดแนวทาง วิธีการในการติดตามและประเมินผลแผนพัฒนาท้องถิ่น

๒) ดำเนินการติดตามและประเมินผลแผนพัฒนา

๓) รายงานและเสนอความเห็น ซึ่งได้จากการติดตามและประเมินผลแผนพัฒนาต่อ

ผู้บริหารท้องถิ่น เพื่อให้ผู้บริหารท้องถิ่นเสนอต่อสภาท้องถิ่น คณะกรรมการพัฒนาท้องถิ่น พร้อมทั้งประกาศผลการติดตามและประเมินผลแผนพัฒนาให้ประชาชนในท้องถิ่นทราบในสัปดาห์วันนับแต่วันรายงานผลและเสนอความเห็นดังกล่าวและต้องปิดประกาศไว้เป็นระยะเวลาไม่น้อยกว่าสามสัปดาห์ โดยอย่างน้อยปีละหนึ่งครั้งภายในเดือนธันวาคมของทุกปี

๔) แต่งตั้งคณะอนุกรรมการหรือคณะทำงานเพื่อช่วยปฏิบัติงานตามที่เห็นสมควร

วิธีการติดตามและประเมินผล

เป็นการแสดงถึงวิธีการติดตามและประเมินผลโครงการ โดยการกำหนดรูปแบบที่จะใช้ในการติดตามและประเมินผล เพื่อตรวจสอบว่าการดำเนินกิจกรรมตามโครงการอยู่ภายใต้ระยะเวลาและงบประมาณที่กำหนดไว้หรือไม่ ทั้งนี้ การติดตามเป็นการตรวจสอบในระหว่างการดำเนินกิจกรรมตามโครงการ ในขณะที่การประเมินผลเป็นการตรวจสอบผลที่เกิดขึ้นจริง เมื่อดำเนินโครงการแล้วเสร็จเปรียบเทียบกับวัตถุประสงค์ที่ตั้งไว้

➤ วิธีการติดตามและประเมินผลแผนพัฒนาท้องถิ่น (พ.ศ. ๒๕๖๖ - ๒๕๗๐) และฉบับบททวน มีวิธีการดำเนินการโดยใช้แบบติดตามและประเมินผล ดังนี้

(๑) แบบช่วยกำกับการจัดทำแผนยุทธศาสตร์ขององค์การบริหารส่วนตำบลหนองบัวโดยตนเอง เป็นแบบประเมินตนเองในการจัดทำแผนพัฒนาท้องถิ่นสี่ปีขององค์การบริหารส่วนตำบลหนองบัวโดยจะทำการประเมินและรายงานทุก ๆ ครั้ง หลังจากที้องค์การบริหารส่วนตำบลหนองบัวได้ประกาศใช้แผนยุทธศาสตร์การพัฒนาแล้ว

(๒) แบบติดตามผลการดำเนินงานขององค์การบริหารส่วนตำบลหนองบัว

เป็นแบบติดตามตนเอง โดยมีวัตถุประสงค์เพื่อติดตามผลการดำเนินงานตามแผนพัฒนาท้องถิ่นขององค์การบริหารส่วนตำบลหนองบัวภายใต้แผนพัฒนาท้องถิ่น โดยมีกำหนดระยะเวลาในการติดตามภายในเดือนธันวาคมหลังสิ้นปีงบประมาณ

(๓) แบบประเมินผลการดำเนินงานตามแผนท้องถิ่น

เป็นแบบประเมินตนเอง โดยมีวัตถุประสงค์เพื่อใช้ประเมินผลการดำเนินงานขององค์การบริหารส่วนตำบลหนองบัวตามยุทธศาสตร์ที่กำหนดไว้ และมีกำหนดระยะเวลาในการรายงานปีละ ๑ ครั้ง หลังจากสิ้นปีงบประมาณ

(๔) แบบประเมินความพึงพอใจต่อผลการดำเนินงานขององค์การบริหารส่วนตำบลหนองบัวในภาพรวม เป็นแบบสำรวจความพึงพอใจของประชาชน ต่อการดำเนินงานขององค์การบริหารส่วนตำบลหนองบัวในภาพรวม โดยกำหนดให้มีการเก็บข้อมูลปีละ ๑ ครั้ง หลังจากสิ้นปีงบประมาณ

ช่วงเวลาในการติดตามและประเมินผล

คณะกรรมการติดตามและประเมินผลจะกำหนดช่วงเวลาในการติดตามและประเมินผลโครงการ โดยคำนึงถึงความเหมาะสมของแต่ละโครงการและจะทำการติดตามและประเมินผล โครงการอย่างน้อย โครงการละ ๑ ครั้ง และประเมินผลโครงการในภาพรวมอย่างน้อยปีละ ๑ ครั้ง แล้วรายงานผลและเสนอความเห็นซึ่งได้จากการติดตามและประเมินผลต่อนายกองค์การบริหารส่วนตำบลหนองบัวเพื่อให้นายกองค์การบริหารส่วนตำบลหนองบัวนำเสนอต่อสภาองค์การบริหารส่วนตำบลหนองบัว คณะกรรมการพัฒนาองค์การบริหารส่วนตำบลหนองบัว และประกาศผลการติดตามและประเมินผลแผนพัฒนาท้องถิ่นให้ประชาชนในท้องถิ่นทราบโดยทั่วกันอย่างน้อยปีละ ๑ ครั้ง ภายในเดือนธันวาคมของทุกปี

การรายงานผลแผนพัฒนาท้องถิ่น (พ.ศ. ๒๕๖๖ - ๒๕๗๐)

- (๑) รายงานผลและเสนอความเห็นต่อนายกองค์การบริหารส่วนตำบลหนองบัวเพื่อให้นายกองค์การบริหารส่วนตำบลหนองบัวนำเสนอต่อสภาองค์การบริหารส่วนตำบลหนองบัวและคณะกรรมการพัฒนาองค์การบริหารส่วนตำบลหนองบัว
- (๒) ปิดประกาศผลการติดตามและประเมินผลแผนพัฒนาท้องถิ่น (พ.ศ. ๒๕๖๖ - ๒๕๗๐) และฉบับเพิ่มเติม ให้ประชาชนในท้องถิ่นได้ทราบโดยทั่วกันไม่น้อยกว่าสามสิบวัน
- (๓) รายงานผลการติดตามและประเมินผลให้องค์การบริหารส่วนจังหวัดมุกดาหาร เพื่อรวบรวมและรายงานผลให้กรมส่งเสริมการปกครองท้องถิ่นต่อไป

รายงานการติดตามและประเมินผลแผนพัฒนาขององค์การบริหารส่วนตำบลหนองบัว ประจำปีงบประมาณ พ.ศ. ๒๕๖๗

องค์การบริหารส่วนตำบลหนองบัวได้ประกาศใช้แผนพัฒนาท้องถิ่น (พ.ศ. ๒๕๖๖ - ๒๕๗๐) ฉบับ
ทบทวนประจำปี พ.ศ. ๒๕๖๘ เมื่อวันที่ ๑๓ สิงหาคม ๒๕๖๗ ซึ่งได้นำแผนพัฒนาท้องถิ่นเป็นกรอบแนวทางใน
การจัดทำงบประมาณรายจ่ายประจำปี โดยในปีงบประมาณ พ.ศ. ๒๕๖๗ ได้กำหนดโครงการที่จะดำเนินการตาม
แผนพัฒนาท้องถิ่น ดังนี้

การวางแผนพัฒนาท้องถิ่น (พ.ศ. ๒๕๖๖ - ๒๕๗๐) ได้กำหนดโครงการที่จะดำเนินการ										
ยุทธศาสตร์ การพัฒนา	๒๕๖๖		๒๕๖๗		๒๕๖๘		๒๕๖๙		๒๕๗๐	
	จำนวน โครงการ	งบประมาณ	จำนวน โครงการ	งบประมาณ	จำนวน โครงการ	งบประมาณ	จำนวน โครงการ	งบประมาณ	จำนวน โครงการ	งบประมาณ
ยุทธศาสตร์ที่ ๑ การพัฒนาด้าน โครงสร้างพื้นฐาน	๕๗	๓๙,๗๘๕,๖๐๐	๖๕	๒๙,๗๑๓,๓๐๐	๕๑	๓๘,๘๐๕,๐๐๐	๔๐	๖๙,๔๖๘,๕๐๐	๒๒	๔๙,๙๗๖,๒๐๐
ยุทธศาสตร์ที่ ๒ การบริหารชุมชนและ สังคม	๓๘	๑,๒๘๗,๔๐๐	๔๐	๑,๒๔๒,๐๐๐	๔๐	๑,๒๑๒,๐๐๐	๓๖	๑,๒๒๒,๔๐๐	๓๗	๑,๒๒๒,๔๐๐
ยุทธศาสตร์ที่ ๓ การส่งเสริมเศรษฐกิจ การเกษตรสมัยใหม่	๔	๔๐,๐๐๐	๕	๕๖๐,๐๐๐	๔	๕๒๐,๐๐๐	๑	๒๐,๐๐๐	๑	๒๐,๐๐๐
ยุทธศาสตร์ที่ ๔ การส่งเสริมการศึกษา ศาสนา วัฒนธรรม และภูมิปัญญาท้องถิ่น	๔๐	๖,๘๘๒,๔๐๐	๔๕	๖,๘๘๒,๔๐๐	๔๕	๖,๘๘๒,๔๐๐	๔๐	๖,๘๘๒,๔๐๐	๔๐	๖,๘๘๒,๔๐๐
ยุทธศาสตร์ที่ ๕ การบริหารจัดการ ภาครัฐตามหลักธรร มาภิบาล	๕๐	๑๖,๖๖๔,๕๙๔	๔๒	๑๕,๕๖๔,๕๙๔	๕๐	๑๖,๖๖๔,๕๙๔	๓๗	๑๕,๒๑๕,๐๐๐	๓๕	๑๕,๕๔๐,๐๐๐

การจัดทำงบประมาณและการเบิกจ่ายงบประมาณ ปีงบประมาณ พ.ศ. ๒๕๖๗

องค์การบริหารส่วนตำบลหนองบัว ได้ประกาศใช้ข้อบัญญัติงบประมาณรายจ่าย ประจำปี พ.ศ. ๒๕๖๗ เมื่อวันที่ ๒๙ กันยายน พ.ศ. ๒๕๖๖ โดยมีโครงการที่บรรจุอยู่ในข้อบัญญัติงบประมาณรายจ่าย ประจำปี จำนวนทั้งสิ้น ๑๓๗ โครงการ งบประมาณที่อนุมัติทั้งสิ้น ๔๑,๐๐๐,๐๐๐.๐๐ บาท (รายรับจริง ประจำปีงบประมาณ พ.ศ. ๒๕๖๗ จำนวนเงิน ๓๖,๖๗๐,๘๔๓.๔๖ บาท) สามารถจำแนกตามยุทธศาสตร์ และหมวดรายจ่าย ได้ดังนี้

ยุทธศาสตร์	จำนวนโครงการ ที่บรรจุใน แผนพัฒนาท้องถิ่น นำไปสู่การปฏิบัติ (ตามข้อบัญญัติ)	งบประมาณ ประจำปี ๒๕๖๗ (บาท)	หมายเหตุ
๑. ยุทธศาสตร์ การพัฒนาโครงสร้างพื้นฐาน	๔๘	๕,๑๔๙,๘๐๐.๐๐	
๒. ยุทธศาสตร์ การพัฒนาด้านการบริการชุมชน และสังคม	๓๘	๒,๐๕๔,๐๐๐.๐๐	
๓. ยุทธศาสตร์ การส่งเสริมเศรษฐกิจการเกษตร สมัยใหม่	๔	๓๐,๐๐๐.๐๐	
๔. ยุทธศาสตร์ การส่งเสริมการศึกษา ศาสนา วัฒนธรรม และภูมิปัญญาท้องถิ่น	๑๑	๓,๕๑๖,๗๘๑.๐๐	
๕. ยุทธศาสตร์ การบริหารจัดการภาครัฐ ตามหลักธรรมาภิบาล	๓๖	๑๑,๙๖๓,๓๗๗.๐๐	
รวม	๑๓๗	๑๘,๐๕๔,๑๔๓.๐๐	

หมายเหตุ : งบประมาณรวม (ไม่รวมรายจ่ายประจำ เช่น หมวดเงินเดือน/ค่าตอบแทน)

รายละเอียดโครงการและงบประมาณที่ดำเนินการในปีงบประมาณ พ.ศ. ๒๕๖๗

ยุทธศาสตร์ที่ ๑ การพัฒนาด้านโครงสร้างพื้นฐาน

ที่	โครงการ	งบประมาณ อนุมัติ ตามข้อบัญญัติ (บาท)	งบประมาณ ที่เบิกจ่าย (บาท)	สถานะ การดำเนินงาน		
				ยังไม่ ดำเนินการ	ระหว่าง ดำเนินการ	ดำเนินการ แล้วเสร็จ
๑	โครงการก่อสร้างแพลอยน้ำ	๓๐๐,๐๐๐.๐๐	๐.๐๐	✓		
๒	โครงการก่อสร้างโรงน้ำ พร้อมระบบกรองน้ำ	๓๖๐,๐๐๐.๐๐	๐.๐๐	✓		
๓	โครงการติดตั้งรางระบายน้ำฝน ศูนย์พัฒนาเด็กเล็กหนองบัว	๓๒,๒๐๐.๐๐	๐.๐๐	✓		
๔	โครงการเทคอนกรีตพื้นศาลาประชาคม หมู่บ้าน หมู่ที่ ๕ บ้านเหล่าเหนือ เปลี่ยนเป็น โครงการก่อสร้างถนน คอนกรีตเสริมเหล็ก สายนากะแลม	๓๒,๐๐๐.๐๐	๓๒,๐๐๐.๐๐			✓
๕	โครงการก่อสร้างถนนคอนกรีตเสริมเหล็ก สายข้างวัดศรีมงคล หมู่ที่ ๑ บ้านหนองบัว	๑๓๗,๐๐๐.๐๐	๑๓๕,๖๐๐.๐๐			✓
๖	โครงการก่อสร้างถนนคอนกรีตเสริมเหล็ก สายดอนปู่ตา หมู่ที่ ๑ บ้านหนองบัว	๑๐๐,๐๐๐.๐๐	๙๘,๘๐๐.๐๐			✓
๗	โครงการก่อสร้างถนนคอนกรีตเสริมเหล็ก สายนาคำไฮ หมู่ที่ ๒ บ้านหนองหวาย	๑๐๐,๐๐๐.๐๐	๐.๐๐	✓		
๘	โครงการก่อสร้างถนนคอนกรีตเสริมเหล็ก สายนาโคกกลาง หมู่ที่ ๘ บ้านหนองหวายงาม	๑๐๐,๐๐๐.๐๐	๐.๐๐	✓		
๙	โครงการก่อสร้างถนนคอนกรีตเสริมเหล็ก สายนายจันงค์ หมู่ที่ ๘ บ้านหนองหวายงาม	๑๐๐,๐๐๐.๐๐	๐.๐๐	✓		
๑๐	โครงการก่อสร้างถนนคอนกรีตเสริมเหล็ก สายนายกาสินธุ์ หมู่ที่ ๔ บ้านเหล่าดง	๑๐๐,๐๐๐.๐๐	๙๘,๘๐๐.๐๐			✓
๑๑	โครงการก่อสร้างถนนคอนกรีตเสริมเหล็ก สายนายมนู หมู่ที่ ๔ บ้านเหล่าดง	๑๐๐,๐๐๐.๐๐	๐.๐๐	✓		

ที่	โครงการ	งบประมาณ อนุมัติ ตามข้อบัญญัติ (บาท)	งบประมาณ ที่เบิกจ่าย (บาท)	สถานะ การดำเนินงาน		
				ยังไม่ ดำเนินการ	ระหว่าง ดำเนินการ	ดำเนินการ แล้วเสร็จ
๑๒	โครงการก่อสร้างถนนคอนกรีตเสริมเหล็ก สายไปหนองบัว หมู่ที่ ๖ บ้านหนองบัวน้อย	๑๐๐,๐๐๐.๐๐	๙๘,๘๐๐.๐๐			✓
๑๓	โครงการก่อสร้างถนนคอนกรีตเสริมเหล็ก สายหนองแวง หมู่ที่ ๓ บ้านน้ำบ่อ	๑๐๐,๐๐๐.๐๐	๑๐๐,๐๐๐.๐๐ (ก่อสร้างผู้ผูกพัน)		✓	
๑๔	โครงการก่อสร้างถนนคอนกรีตเสริมเหล็ก สายห้วยเขาวัว หมู่ที่ ๕ บ้านเหล่าเหนือ	๒๕๖,๐๐๐.๐๐	๐.๐๐	✓		
๑๕	โครงการก่อสร้างถนนคอนกรีตเสริมเหล็ก สายห้วยชะโนด หมู่ที่ ๔ บ้านเหล่าดง	๕๑,๐๐๐.๐๐	๕๑,๐๐๐.๐๐ (ก่อสร้างผู้ผูกพัน)		✓	
๑๖	โครงการก่อสร้างถนนคอนกรีตเสริมเหล็ก สายห้วยชะโนด หมู่ที่ ๘ บ้านหนองหวางาม	๑๐๐,๐๐๐.๐๐	๐.๐๐	✓		
๑๗	โครงการก่อสร้างถนนเพื่อการเกษตร สายหนองเอี่ยน หมู่ที่ ๔ บ้านเหล่าดง	๗๙,๐๐๐.๐๐	๗๙,๐๐๐.๐๐ (ก่อสร้างผู้ผูกพัน)		✓	
๑๘	โครงการก่อสร้างถนนลูกรัง สายหนองเม็ก - นาตุ้ หมู่ที่ ๒ บ้านบ้านหนองหนาว	๑๐๐,๐๐๐.๐๐	๐.๐๐	✓		
๑๙	โครงการก่อสร้างถนนลูกรัง สายดอนปู่ตา หมู่ที่ ๔ บ้านเหล่าดง	๗๐,๐๐๐.๐๐	๐.๐๐	✓		
๒๐	โครงการก่อสร้างถนนลูกรัง สายด่านกะลอม หมู่ที่ ๖ บ้านหนองบัวน้อย	๑๕๙,๐๐๐.๐๐	๑๔๐,๘๐๐.๐๐			✓
๒๑	โครงการก่อสร้างถนนลูกรัง สายนานายสนุก หมู่ที่ ๕ บ้านเหล่าเหนือ	๘๒,๐๐๐.๐๐	๘๒,๐๐๐.๐๐ (ก่อสร้างผู้ผูกพัน)		✓	
๒๒	โครงการก่อสร้างถนนลูกรัง สายนาหน้าคำ หมู่ที่ ๗ บ้านโนนสะอาด	๑๐๙,๐๐๐.๐๐	๑๐๗,๗๐๐.๐๐			✓
๒๓	โครงการก่อสร้างถนนลูกรัง สายนาหนองบง หมู่ที่ ๓ บ้านน้ำบ่อ	๑๔๓,๐๐๐.๐๐	๑๔๓,๐๐๐.๐๐ (ก่อสร้างผู้ผูกพัน)		✓	
๒๔	โครงการก่อสร้างถนนลูกรัง สายหนองขี้เป็ด หมู่ที่ ๑ บ้านหนองบัว	๑๖๓,๐๐๐.๐๐	๑๖๓,๐๐๐.๐๐			✓
๒๕	โครงการก่อสร้างถนนลูกรัง สายหนองมันปลา หมู่ที่ ๒ บ้านหนองหนาว	๕๑,๐๐๐.๐๐	๔๙,๘๐๐.๐๐			✓

ที่	โครงการ	งบประมาณ อนุมัติ ตามข้อบัญญัติ (บาท)	งบประมาณ ที่เบิกจ่าย (บาท)	สถานะ การดำเนินงาน		
				ยังไม่ ดำเนินการ	ระหว่าง ดำเนินการ	ดำเนินการ แล้วเสร็จ
๒๖	โครงการก่อสร้างถนนลูกรัง สายหนองหัวช้าง หมู่ที่ ๒ บ้านหนองหนาว	๕๙,๐๐๐.๐๐	๕๙,๐๐๐.๐๐ (ก้อนนี้ผูกพัน)		✓	
๒๗	โครงการลงลูกรังถนนเพื่อการเกษตร สายนาตง - หนองกะปาด หมู่ที่ ๘ บ้านหนองหนาวงาม	๑๐๐,๐๐๐.๐๐	๙๙,๐๐๐.๐๐			✓
๒๘	โครงการลงลูกรังถนนเพื่อการเกษตร สายนาคำไฮ หมู่ที่ ๒ บ้านหนองหนาว	๙๐,๐๐๐.๐๐	๐.๐๐	✓		
๒๙	โครงการลงลูกรังถนนเพื่อการเกษตร สายนาเหล่า หมู่ที่ ๖ หนองบัวน้อย	๑๓๒,๐๐๐.๐๐	๐.๐๐	✓		
๓๐	โครงการลงลูกรังถนนเพื่อการเกษตร สายแยกนาเหล่า หมู่ที่ ๖ หนองบัวน้อย	๙,๐๐๐.๐๐	๘,๑๐๐.๐๐			✓
๓๑	โครงการลงลูกรังถนนเพื่อการเกษตร สายสังวาลย์ - เกษตรแดง หมู่ที่ ๓ บ้านน้ำบ่อ	๓๖,๐๐๐.๐๐	๒๙,๕๐๐.๐๐			✓
๓๒	โครงการลงลูกรังผิวถนนเพื่อการเกษตร สายหนองแขง หมู่ที่ ๓ บ้านน้ำบ่อ	๑๒๑,๐๐๐.๐๐	๙๘,๘๐๐.๐๐			✓
๓๓	โครงการซ่อมแซมถนนคอนกรีตเสริม เหล็ก สายวัดสร้างพระอินทร์ หมู่ที่ ๓ บ้านน้ำ บ่อ	๒๘,๖๐๐.๐๐	๒๘,๖๐๐.๐๐ ตั้งจ่ายรายการ ใหม่			✓
๓๔	โครงการซ่อมแซมท่อระบายน้ำ ถนนลูกรังสายนาเหล่า - นาแกว หมู่ที่ ๖ และถนนลูกรังสายนาทม หมู่ที่ ๗	๔๖,๐๐๐.๐๐	๔๖,๐๐๐.๐๐ ตั้งจ่ายรายการ ใหม่			✓
๓๕	โครงการวางท่อระบายน้ำ ถนนลูกรังสาย นางงหลิง หมู่ที่ ๒ บ้านหนองหนาว	๑๓,๐๐๐.๐๐	๑๒,๘๐๐.๐๐ ตั้งจ่ายรายการ ใหม่			✓
๓๖	โครงการขยายท่อเมนประปาหมู่บ้าน หมู่ที่ ๗ บ้านโนนสะอาด	๒๔๑,๐๐๐.๐๐	๐.๐๐	✓		
๓๗	โครงการติดตั้งระบบไฟฟ้าสนามกีฬา องค์การบริหารส่วนตำบลหนองบัว	๖๐,๐๐๐.๐๐	๐.๐๐	✓		
๓๘	โครงการขยายเขตไฟฟ้าแรงต่ำ สายนายสุวรรณ - ป่าช้า หมู่ที่ ๓ บ้านน้ำบ่อ	๒๐,๐๐๐.๐๐	๐.๐๐	✓		

ที่	โครงการ	งบประมาณ อนุมัติ ตามข้อบัญญัติ (บาท)	งบประมาณ ที่เบิกจ่าย (บาท)	สถานะ การดำเนินงาน		
				ยังไม่ ดำเนินการ	ระหว่าง ดำเนินการ	ดำเนินการ แล้วเสร็จ
๓๙	โครงการขยายเขตไฟฟ้าแรงสูง สายบ้านหนองบัว - บ้านแก้ง หมู่ที่ ๑ บ้านหนองบัว	๒๐๐,๐๐๐.๐๐	๐.๐๐	✓		
๔๐	โครงการขยายเขตไฟฟ้าแรงสูง สายสังวาลย์ - เกษตรแดง หมู่ที่ ๓ บ้านน้ำบ่อ	๓๐,๐๐๐.๐๐	๐.๐๐	✓		
๔๑	โครงการขยายเขตไฟฟ้าแรงต่ำ สายบ้านหนองบัว - บ้านหนองหนาวงาม หมู่ที่ ๑ และหมู่ที่ ๘	๕๐,๐๐๐.๐๐	๐.๐๐	✓		
๔๒	โครงการขยายเขตไฟฟ้าแรงต่ำ สายคลองซอยตอนบน หมู่ที่ ๑ บ้านหนองบัว	๕๐,๐๐๐.๐๐	๐.๐๐	✓		
๔๓	โครงการขยายเขตไฟฟ้าแรงต่ำ สายบ้านนายเอกชัย หมู่ที่ ๑ บ้านหนองบัว	๕๐,๐๐๐.๐๐	๐.๐๐	✓		
๔๔	โครงการขยายเขตไฟฟ้าแรงต่ำ สายนายขันชัย หมู่ที่ ๒ บ้านหนองหนาว	๕๐,๐๐๐.๐๐	๐.๐๐	✓		
๔๕	โครงการขยายเขตไฟฟ้าแรงต่ำ สายนาค้ำน้อย หมู่ที่ ๔ บ้านเหล่าดง	๕๐,๐๐๐.๐๐	๐.๐๐	✓		
๔๖	โครงการขยายเขตไฟฟ้าแรงต่ำ สายนายลิขิต หมู่ที่ ๖ บ้านหนองบัวน้อย	๕๐,๐๐๐.๐๐	๐.๐๐	✓		
๔๗	โครงการขยายเขตไฟฟ้าแรงต่ำ สายคลองถม หมู่ที่ ๗ บ้านโนนสะอาด	๕๐,๐๐๐.๐๐	๐.๐๐	✓		
๔๘	โครงการขยายเขตไฟฟ้าแรงต่ำ สายเลียบคลองนาโคก หมู่ที่ ๗ บ้านโนนสะอาด	๕๐,๐๐๐.๐๐	๐.๐๐	✓		
๔๙	โครงการขยายเขตไฟฟ้าแรงต่ำ สายวัดป่าวังมะคั่ง หมู่ที่ ๒ บ้านหนองหนาว	๕๐,๐๐๐.๐๐	๐.๐๐	✓		
๕๐	โครงการขยายเขตไฟฟ้าแรงสูง สายหน้าอ่างเก็บน้ำห้วยชะโนด หมู่ที่ ๒ บ้านหนองหนาว	๑๐๐,๐๐๐.๐๐	๐.๐๐	✓		

ที่	โครงการ	งบประมาณ อนุมัติ ตามข้อบัญญัติ (บาท)	งบประมาณ ที่เบิกจ่าย (บาท)	สถานะ การดำเนินงาน		
				ยังไม่ ดำเนินการ	ระหว่าง ดำเนินการ	ดำเนินการ แล้วเสร็จ
๕๑	โครงการขยายเขตไฟฟ้าแรงสูง สายวัดสร้างพระอินทร์ หมู่ที่ ๓ บ้านน้ำป่อ	๑๐๐,๐๐๐.๐๐	๐.๐๐	✓		
๕๒	โครงการขยายเขตไฟฟ้าแรงสูง สายห้วยชะโนด หมู่ที่ ๔ บ้านเหล่าดง	๑๐๐,๐๐๐.๐๐	๐.๐๐	✓		
๕๓	โครงการขยายเขตไฟฟ้าแรงสูง สายนากะแลม หมู่ที่ ๕ บ้านเหล่าเหนือ	๑๐๐,๐๐๐.๐๐	๐.๐๐	✓		
๕๔	โครงการติดตั้งสายพาดดับ หมู่ที่ ๗ บ้านโนนสะอาด	๕๐,๐๐๐.๐๐	๐.๐๐	✓		
รวม ๕๔ โครงการ		๕,๑๔๙,๘๐๐.๐๐	๑,๘๐๑,๕๐๐.๐๐			



ยุทธศาสตร์ที่ ๒ การบริการชุมชนและสังคม

แผนงานการป้องกันและบรรเทาสาธารณภัย

ที่	โครงการ	งบประมาณ อนุมัติ ตามข้อบัญญัติ (บาท)	งบประมาณ ที่เบิกจ่าย (บาท)	สถานะ การดำเนินงาน		
				ยังไม่ ดำเนินการ	ระหว่าง ดำเนินการ	ดำเนินการ แล้วเสร็จ
๑	โครงการการศึกษาเพื่อต่อต้าน การใช้ยาเสพติดในเด็กนักเรียน ประจำปีงบประมาณ พ.ศ. ๒๕๖๗	๑๐,๐๐๐.๐๐	๐.๐๐	✓		
๒	โครงการรายจ่ายเพื่อให้ได้มาซึ่งบริการ (๑) การดำเนินงานและบริการจัดการ ระบบการแพทย์ฉุกเฉิน (กู้ชีพกู้ภัย) (๒) งานจ้างพนักงานขับรถน้ำ อเนกประสงค์ (๓) งานจ้างคนงานประจำรถน้ำ อเนกประสงค์	๘๑๙,๐๐๐.๐๐	๘๑๙,๐๐๐.๐๐			✓
๓	โครงการลดอุบัติเหตุทางถนน ช่วงเทศกาลปีใหม่ ประจำปีงบประมาณ พ.ศ. ๒๕๖๗	๑๕,๐๐๐.๐๐	๑๔,๗๗๐.๐๐			✓
๔	โครงการลดอุบัติเหตุทางถนน ช่วงเทศกาลสงกรานต์ ประจำปีงบประมาณ พ.ศ. ๒๕๖๗	๑๕,๐๐๐.๐๐	๑๔,๗๗๐.๐๐			✓
๕	โครงการอบรมกู้ชีพกู้ภัย	๑๓๐,๐๐๐.๐๐	๐.๐๐	✓		
๖	โครงการอบรมให้ความรู้ในการป้องกัน และลดอุบัติเหตุทางถนน	๑๕,๐๐๐.๐๐	๐.๐๐	✓		
๗	โครงการอบรมให้ความรู้ประชาชนและ นักเรียนในการป้องกันและระงับอัคคีภัย	๑๕,๐๐๐.๐๐	๐.๐๐	✓		
๘	โครงการอบรมให้ความรู้และการจัดการ แนวกันไฟ	๒๐,๐๐๐.๐๐	๐.๐๐	✓		
รวม ๘ โครงการ		๑,๐๓๙,๐๐๐.๐๐	๘๔๘,๕๔๐.๐๐			

ยุทธศาสตร์ที่ ๒ การบริการชุมชนและสังคม (-ต่อ-)

แผนงานสาธารณสุข

ที่	โครงการ	งบประมาณ อนุมัติ ตามข้อบัญญัติ (บาท)	งบประมาณ ที่เบิกจ่าย (บาท)	สถานะ การดำเนินงาน		
				ยังไม่ ดำเนินการ	ระหว่าง ดำเนินการ	ดำเนินการ แล้วเสร็จ
๑	โครงการฝึกอบรมการจัดทำถังดักไขมันในครัวเรือน ประจำปีงบประมาณ พ.ศ. ๒๕๖๗	๑๐,๐๐๐.๐๐	๐.๐๐	✓		
๒	โครงการฝึกอบรมเชิงปฏิบัติการให้ความรู้เกี่ยวกับการกำจัดขยะมูลฝอย ขยะเปียก สิ่งปฏิกูล และน้ำเสีย	๑๐,๐๐๐.๐๐	๐.๐๐	✓		
๓	โครงการมุกดาหารบ้านสวยเมืองสะอาด	๑๐,๐๐๐.๐๐	๐.๐๐	✓		
๔	โครงการรณรงค์การฉีดวัคซีนป้องกันโรคพิษสุนัขบ้า ตามโครงการสัตว์ปลอดโรค คนปลอดภัยจากโรคพิษสุนัขบ้า	๘๐,๐๐๐.๐๐	๕๕,๐๐๐.๐๐			✓
๕	โครงการศึกษาดูงานธนาคารขยะ	๔๐,๐๐๐.๐๐	๐.๐๐	✓		
๖	โครงการเสริมสร้างสุขภาพเชิงรุกเพื่อลดภาวะคลอดก่อนกำหนด ประจำปีงบประมาณ พ.ศ. ๒๕๖๗	๑๐,๐๐๐.๐๐	๐.๐๐	✓		
๗	โครงการอุดหนุนโครงการตามพระราชดำริฯ ด้านสาธารณสุข	๑๖๐,๐๐๐.๐๐	๑๐๐,๐๐๐.๐๐			✓
รวม ๗ โครงการ		๓๒๐,๐๐๐.๐๐	๑๕๕,๐๐๐.๐๐			

ยุทธศาสตร์ที่ ๒ การบริการชุมชนและสังคม (-ต่อ-)

แผนงานการศาสนา วัฒนธรรม และนันทนาการ

ที่	โครงการ	งบประมาณ อนุมัติ ตามข้อบัญญัติ (บาท)	งบประมาณ ที่เบิกจ่าย (บาท)	สถานะ การดำเนินงาน		
				ยังไม่ ดำเนินการ	ระหว่าง ดำเนินการ	ดำเนินการ แล้วเสร็จ
๑	โครงการแข่งขันกีฬาฟุตบอลอาวุโส	๓๐,๐๐๐.๐๐	๐.๐๐	✓		
๒	โครงการแข่งขันกีฬาวอลเลย์บอลหญิง ต่อต้านยาเสพติด	๓๐,๐๐๐.๐๐	๐.๐๐	✓		
๓	โครงการแข่งขันกีฬาสามัคคีสัมพันธ์ชุมชน ตำบลหนองบัวต่อต้านยาเสพติด	๒๓๐,๐๐๐.๐๐	๒๒๙,๙๙๘.๐๐			✓
๔	โครงการแข่งขันกีฬาวอลเลย์บอลชาย ต่อต้านยาเสพติด	๔๐,๐๐๐.๐๐	๐.๐๐	✓		
๕	โครงการแข่งขันกีฬาฟุตบอลเยาวชน หนองบัวคัพต่อต้านยาเสพติด	๕๐,๐๐๐.๐๐	๐.๐๐	✓		
๖	โครงการจัดการแข่งขันกีฬาระหว่าง หมู่บ้าน (หนองบัวลึก) ต่อต้านยาเสพติด	๘๐,๐๐๐.๐๐	๐.๐๐	✓		
๗	โครงการจัดการแข่งขันฟุตบอลเยาวชน ๑๑ คน ต่อต้านยาเสพติด	๔๐,๐๐๐.๐๐	๐.๐๐	✓		
๘	โครงการจัดการแข่งขันกีฬาฟุตบอล เยาวชน รุ่นไม่เกิน ๑๒ ปี ต่อต้านยาเสพติด	๔๐,๐๐๐.๐๐	๐.๐๐	✓		
รวม ๘ โครงการ		๕๖๐,๐๐๐.๐๐	๒๒๙,๙๙๘.๐๐			

ยุทธศาสตร์ที่ ๒ การบริการชุมชนและสังคม (-ต่อ-)

แผนงานสังคมสงเคราะห์

ที่	โครงการ	งบประมาณ อนุมัติ ตามข้อบัญญัติ (บาท)	งบประมาณ ที่เบิกจ่าย (บาท)	สถานะ การดำเนินงาน		
				ยังไม่ ดำเนินการ	ระหว่าง ดำเนินการ	ดำเนินการ แล้วเสร็จ
๑	โครงการจัดงานวันคนพิการสากล	๑๐,๐๐๐.๐๐	๐.๐๐	✓		
๒	โครงการป้องกันการตั้งครรภ์และแก้ไข ปัญหาในวัยรุ่น	๑๐,๐๐๐.๐๐	๐.๐๐	✓		
๓	โครงการฝึกอบรมเพื่อพัฒนาศักยภาพ ผู้สูงอายุด้านอาชีพ	๒๐,๐๐๐.๐๐	๐.๐๐	✓		
๔	โครงการฟื้นฟูศักยภาพผู้สูงอายุและผู้ พิการ	๕,๐๐๐.๐๐	๐.๐๐	✓		
๕	โครงการส่งเสริมและพัฒนาคุณภาพชีวิต ผู้สูงอายุ โรงเรียนผู้สูงอายุตำบลหนองบัว	๒๐,๐๐๐.๐๐	๑๒,๐๐๐.๐๐			✓
รวม ๕ โครงการ		๖๕,๐๐๐.๐๐	๑๒,๐๐๐.๐๐			

ยุทธศาสตร์ที่ ๒ การบริการชุมชนและสังคม (-ต่อ-)

แผนงานสร้างความเข้มแข็งของชุมชน

ที่	โครงการ	งบประมาณ อนุมัติ ตามข้อบัญญัติ (บาท)	งบประมาณ ที่เบิกจ่าย (บาท)	สถานะ การดำเนินงาน		
				ยังไม่ ดำเนินการ	ระหว่าง ดำเนินการ	ดำเนินการ แล้วเสร็จ
๑	โครงการจัดเวทีประชาคม	๑๐,๐๐๐.๐๐	๐.๐๐	✓		
๒	โครงการประกวดคำขวัญต่อต้านยาเสพติด	๕,๐๐๐.๐๐	๐.๐๐	✓		
๓	โครงการพัฒนาความรู้ด้านกฎหมายและ ระเบียบที่เกี่ยวข้องกับการปฏิบัติงาน สำหรับบุคลากร ผู้บริหาร และสมาชิกสภา ท้องถิ่น	๑๐,๐๐๐.๐๐	๐.๐๐	✓		
๔	โครงการศูนย์ยุติธรรมชุมชนตำบล หนองบัว	๕,๐๐๐.๐๐	๐.๐๐	✓		
๕	โครงการศูนย์ให้ความช่วยเหลือด้าน กฎหมายกับประชาชน	๑๐,๐๐๐.๐๐	๐.๐๐	✓		
๖	โครงการส่งเสริมการดำเนินชีวิตตามหลัก ปรัชญาเศรษฐกิจพอเพียง	๕,๐๐๐.๐๐	๐.๐๐	✓		
๗	โครงการส่งเสริมด้านกฎหมาย กฎ ระเบียบที่เกี่ยวข้องสำหรับผู้บริหารและ สมาชิกสภาท้องถิ่น	๑๕,๐๐๐.๐๐	๐.๐๐	✓		
๘	โครงการส่งเสริมประชาธิปไตย	๕,๐๐๐.๐๐	๐.๐๐	✓		
๙	โครงการส่งเสริมองค์ความรู้ด้านการทุจริต	๕,๐๐๐.๐๐	๐.๐๐	✓		
รวม ๙ โครงการ		๗๐,๐๐๐.๐๐	๐.๐๐			

ยุทธศาสตร์ที่ ๓ การส่งเสริมเศรษฐกิจการเกษตรสมัยใหม่

แผนงานการเกษตร/ฟื้นฟูอนุรักษ์ทรัพยากรธรรมชาติและสิ่งแวดล้อม

ที่	โครงการ	งบประมาณ อนุมัติ ตามข้อบัญญัติ (บาท)	งบประมาณ ที่เบิกจ่าย (บาท)	สถานะ การดำเนินงาน		
				ยังไม่ ดำเนินการ	ระหว่าง ดำเนินการ	ดำเนินการ แล้วเสร็จ
๑	โครงการฝึกอบรมการเลี้ยงไข่ไก่ และเพาะเห็ด	๑๐,๐๐๐.๐๐	๐.๐๐	✓		
๒	โครงการฝึกอบรม เกษตรกรอินทรีย์วิถีพอเพียง	๑๐,๐๐๐.๐๐	๐.๐๐	✓		
๓	โครงการปรับปรุงภูมิทัศน์ถนน สายโนนสะอาด - น้ำบ่อ	๑๐,๐๐๐.๐๐	๐.๐๐	✓		
จำนวน ๓ โครงการ		๓๐,๐๐๐.๐๐	๐.๐๐			



ยุทธศาสตร์ที่ ๔ การส่งเสริมการศึกษา ศาสนา วัฒนธรรม และภูมิปัญญาท้องถิ่น

แผนงานการศึกษา งานระดับก่อนวัยเรียนและประถมศึกษา

ที่	โครงการ	งบประมาณ อนุมัติ ตามข้อบัญญัติ (บาท)	งบประมาณ ที่เบิกจ่าย (บาท)	สถานะ การดำเนินงาน		
				ยังไม่ ดำเนินการ	ระหว่าง ดำเนินการ	ดำเนินการ แล้วเสร็จ
๑	โครงการจัดงานวันเด็กแห่งชาติ	๔๐,๐๐๐.๐๐	๔๐,๐๐๐.๐๐			✓
๒	โครงการเปิดโลกการศึกษาจัดการศึกษา ท้องถิ่นจังหวัดมุกดาหาร	๑๐,๐๐๐.๐๐	๐.๐๐	✓		
๓	อุดหนุนโครงการอาหารกลางวันโรงเรียน สังกัด สพฐ. ในเขตตำบลหนองบัว	๑,๗๐๑,๐๐๐.๐๐	๑,๖๙๖,๗๕๐.๐๐			✓
๔	โครงการขอรับเงินอุดหนุนโครงการ เลี้ยงไก่พันธุ์ไข่ โรงเรียนบ้านน้ำบ่อตง	๒๐,๐๐๐.๐๐	๒๐,๐๐๐.๐๐			✓
๕	โครงการขอรับเงินอุดหนุนโครงการ เลี้ยงปลาดุกในบ่อซีเมนต์เพื่ออาหาร กลางวัน โรงเรียนบ้านชุมชนบ้านหนองบัว	๓๐,๐๐๐.๐๐	๓๐,๐๐๐.๐๐			✓
๖	โครงการขอรับเงินอุดหนุนโครงการ เศรษฐกิจพอเพียง โรงเรียนบ้านหนองหนาว	๔๐,๐๐๐.๐๐	๓๐,๐๐๐.๐๐			✓
๗	โครงการขอรับเงินอุดหนุนโครงการ สร้างนวัตกรรมใหม่ การปลูกผัก- ไฮโดรโปนิกส์ โรงเรียนบ้านเหล่าดง	๑๕,๐๐๐.๐๐	๑๕,๐๐๐.๐๐			✓
๘	โครงการจัดการแข่งขันจักรยานขาไถ (Balance Bike) เฉลิมพระเกียรติ พระบาทสมเด็จพระเจ้าอยู่หัวฯ เนื่องในโอกาสพระราชพิธีมหามงคล เฉลิมพระชนมพรรษา ๖ รอบ ๒๘ กรกฎาคม ๒๕๖๗	๖๘,๐๐๐.๐๐ ตั้งจ่ายรายการ ใหม่	๖๘,๐๐๐.๐๐			✓
๙	โครงการสนับสนุนค่าใช้จ่าย ในการบริหารสถานศึกษา	๘๙๒,๗๘๑.๐๐	๘๙๒,๖๔๙.๐๐			✓
รวม ๙ โครงการ		๒,๘๑๖,๗๘๑.๐๐	๒,๗๙๒,๓๙๙.๐๐			

ยุทธศาสตร์ที่ ๔ การส่งเสริมการศึกษา ศาสนา วัฒนธรรม และภูมิปัญญาท้องถิ่น

แผนงานการศาสนา วัฒนธรรมและนันทนาการ

ที่	โครงการ	งบประมาณ อนุมัติ ตามข้อบัญญัติ (บาท)	งบประมาณ ที่เบิกจ่าย (บาท)	สถานะ การดำเนินงาน		
				ยังไม่ ดำเนินการ	ระหว่าง ดำเนินการ	ดำเนินการ แล้วเสร็จ
๑	โครงการจัดงานประเพณีลอยกระทง	๑๒๐,๐๐๐.๐๐	๑๒๐,๐๐๐.๐๐			✓
๒	โครงการจัดงานประเพณีสงกรานต์และวัน ผู้สูงอายุ	๘๐,๐๐๐.๐๐	๕๐,๗๑๕.๐๐			✓
๓	โครงการจัดงานแห่เทียนเข้าพรรษา	๕๐,๐๐๐.๐๐	๔๔,๙๗๐.๐๐			✓
๔	โครงการอุดหนุนคณะกรรมการสภา วัฒนธรรมตำบลหนองบัวตามโครงการ ประเพณีบุญบั้งไฟ	๓๐๐,๐๐๐.๐๐	๒๐๔,๐๐๐.๐๐			✓
๕	โครงการกินปลาเผาแลง	๑๒๐,๐๐๐.๐๐	๑๒๐,๐๐๐.๐๐			✓
๖	โครงการวัด ประชารัฐ สร้างสุข เพื่อการพัฒนาที่ยั่งยืน	๓๐,๐๐๐.๐๐ ตั้งจ่ายรายการใหม่	๑๙,๙๕๐.๐๐			✓
จำนวน ๖ โครงการ		๗๐๐,๐๐๐.๐๐	๕๕๙,๖๓๕.๐๐			

ยุทธศาสตร์ที่ ๕ การบริหารจัดการภาครัฐตามหลักธรรมาภิบาล

แผนงานบริหารงานทั่วไป

ที่	โครงการ	งบประมาณ อนุมัติ ตามข้อบัญญัติ (บาท)	งบประมาณ ที่เบิกจ่าย (บาท)	สถานะ การดำเนินงาน		
				ยังไม่ ดำเนินการ	ระหว่าง ดำเนินการ	ดำเนินการ แล้วเสร็จ
๑	ค่าใช้จ่ายในการประชุมราชการ (ประชุมประชาคม)	๑๐,๐๐๐.๐๐	๒,๑๐๐.๐๐			✓
๒	โครงการอบรมเชิงปฏิบัติการพัฒนา ศักยภาพคณะกรรมการจัดทำแผนพัฒนา ท้องถิ่น	๕,๐๐๐.๐๐	๐.๐๐	✓		
๓	โครงการอบรมประชาคมเพื่อจัดทำ ทบทวน เพิ่มเติม และเปลี่ยนแปลง แผนพัฒนาท้องถิ่น	๕,๐๐๐.๐๐	๐.๐๐	✓		
๔	รายจ่ายเพื่อให้ได้มาซึ่งบริการ (๑) งานจ้างผู้ปฏิบัติงานจ้างเหมา (สำนักปลัด) จำนวน ๖ คน (๒) งานจ้างผู้ปฏิบัติงานจ้างเหมา (กองคลัง) จำนวน ๖ คน (๓) งานจ้างผู้ปฏิบัติงานจ้างเหมา (ศพด.หนองบัว) จำนวน ๖ คน (๔) งานจ้างผู้ปฏิบัติงานจ้างเหมา (กองช่าง) จำนวน ๕ คน (๕) ค่าเช่าเครื่องถ่ายเอกสาร รายปี (๖) ค่าประกันภัยรถ และค่าจ้างเหมา บริการอื่น ๆ ที่หน่วยงานไม่สามารถ ดำเนินการเองได้	๒,๗๒๔,๐๐๐.๐๐	๒,๒๖๙,๖๑๓.๘๑			✓
๕	ค่าเช่าพื้นที่เว็บไซต์รายปี www.nongbualocal.go.th	๗,๐๐๐.๐๐	๗,๐๐๐.๐๐			✓
๖	ค่าบำรุงรักษาและซ่อมแซม	๕๑๙,๖๒๐.๐๐	๑๓๐,๐๐๐.๐๐			✓
๗	โครงการประเมินความพึงพอใจของ ประชาชนที่มีต่อการให้บริการขององค์การ บริหารส่วนตำบลหนองบัว	๒๐,๐๐๐.๐๐	๑๕,๐๐๐.๐๐			✓
๘	โครงการเลือกตั้งผู้บริหารและสมาชิกสภา องค์การบริหารส่วนตำบลหนองบัว	๓๐,๐๐๐.๐๐	๐.๐๐	✓		

ยุทธศาสตร์ที่ ๕ การบริหารจัดการภาครัฐตามหลักธรรมาภิบาล (-ต่อ-)

แผนงานบริหารงานทั่วไป

ที่	โครงการ	งบประมาณ อนุมัติ ตามข้อบัญญัติ (บาท)	งบประมาณ ที่เบิกจ่าย (บาท)	สถานะ การดำเนินงาน		
				ยังไม่ ดำเนินการ	ระหว่าง ดำเนินการ	ดำเนินการ แล้วเสร็จ
๙	อุดหนุนศูนย์ปฏิบัติการร่วมในการ ช่วยเหลือประชาชนระดับอำเภอ อำเภอ ดงหลวง (สถานที่กลาง) ประจำปี งบประมาณ พ.ศ. ๒๕๖๗ อุดหนุนให้กับผู้รับผิดชอบโครงการ คือ เทศบาลตำบลกกตูม	๓๐,๐๐๐.๐๐	๓๐,๐๐๐.๐๐			✓
๑๐	โครงการจัดทำแผนที่ภาษีและทะเบียน ทรัพย์สิน	๑๕๐,๐๐๐.๐๐	๐.๐๐	✓		
๑๑	โครงการพัฒนาระบบการให้บริการ ประชาชนผ่านระบบอิเล็กทรอนิกส์ E-Service	๕,๐๐๐.๐๐	๐.๐๐	✓		
งบกลาง						
๑๒	เงินสมทบกองทุนประกันสังคม	๙๐,๐๐๐.๐๐	๘๕,๒๔๐.๐๐			✓
๑๓	เงินสมทบกองทุนทดแทน	๕,๐๐๐.๐๐	๑,๘๐๐.๐๐			✓
๑๔	เบี้ยยังชีพผู้สูงอายุ	๖,๐๖๖,๔๔๕.๐๐	๖,๐๕๘,๖๐๐.๐๐			✓
๑๕	เบี้ยยังชีพความพิการ	๑,๕๓๑,๒๐๐.๐๐	๑,๔๔๒,๐๐๐.๐๐			✓
๑๖	เบี้ยยังชีพผู้ป่วยเอดส์	๑๘,๐๐๐.๐๐	๖,๐๐๐.๐๐			✓
๑๗	เงินสำรองจ่าย	๒๐๐,๐๐๐.๐๐	๕๖,๒๐๐.๐๐			✓
๑๘	รายจ่ายตามข้อผูกพัน เงินสมทบกองทุนบำเหน็จบำนาญ ข้าราชการส่วนท้องถิ่น (กนท.)	๓๙๗,๗๓๒.๐๐	๓๙๗,๗๓๒.๐๐			✓
๑๙	รายจ่ายตามข้อผูกพัน เงินสมทบกองทุนกองทุนหลักประกัน สุขภาพแห่งชาติ	๑๐๐,๐๐๐.๐๐	๑๐๐,๐๐๐.๐๐			✓
๒๐	รายจ่ายตามข้อผูกพัน เงินสมทบกองทุนสวัสดิการชุมชนตำบล หนองบัว	๕๐,๐๐๐.๐๐	๐.๐๐	✓		
รวม ๒๐ โครงการ/กิจกรรม/รายการ		๑๑,๕๓๔,๓๗๗.๐๐	๑๐,๙๘๙,๙๐๕.๘๑			

การเบิกจ่ายหมวดค่าครุภัณฑ์ ประจำปีงบประมาณ พ.ศ. ๒๕๖๗

ที่	รายการ	งบประมาณอนุมัติ ตามข้อบัญญัติ (บาท)	งบประมาณ ที่เบิกจ่าย (บาท)
๑	ครุภัณฑ์สำนักงาน -จัดซื้อเก้าอี้สำนักงาน สำนักปลัด ราคาตัวละ ๔,๐๐๐ บาท จำนวน ๓ ตัว	๑๒,๐๐๐.๐๐	๐.๐๐
๒	ครุภัณฑ์สำนักงาน -จัดซื้อตู้เก็บเอกสาร สำนักปลัด ราคาตัวละ ๖,๐๐๐ บาท จำนวน ๑ หลัง	๖,๐๐๐.๐๐	๐.๐๐
๓	ครุภัณฑ์สำนักงาน - จัดซื้อโต๊ะสำนักงานเหล็ก ๕ ฟุต สำนักปลัด ราคาตัวละ ๗,๕๐๐ บาท จำนวน ๒ ตัว	๑๕,๐๐๐.๐๐	๗,๐๐๐.๐๐
๔	ครุภัณฑ์โฆษณาและเผยแพร่ - จัดซื้อชุดลำโพงและอุปกรณ์เครื่องเสียง สำนักปลัด จำนวน ๑ ชุด	๓๔,๐๐๐.๐๐	๐.๐๐
๕	ครุภัณฑ์คอมพิวเตอร์หรืออิเล็กทรอนิกส์ -จัดซื้อเครื่องคอมพิวเตอร์ All in One สำหรับงาน สำนักงาน สำนักปลัด ราคาเครื่องละ ๒๐,๐๐๐ บาท จำนวน ๒ เครื่อง	๔๐,๐๐๐.๐๐	๓๙,๙๘๐.๐๐
๖	ครุภัณฑ์คอมพิวเตอร์หรืออิเล็กทรอนิกส์ -จัดซื้อเครื่องพิมพ์ Multifunction แบบฉีดหมึก พร้อมติดตั้งถังหมึกพิมพ์ (Ink Tank Printer) สำนักปลัด ราคาเครื่องละ ๘,๐๐๐ บาท จำนวน ๒ เครื่อง	๑๖,๐๐๐.๐๐	๖,๔๕๐.๐๐
๗	ครุภัณฑ์สำนักงาน -จัดซื้อเก้าอี้ทำงาน กองคลัง ราคาตัวละ ๓,๐๐๐ บาท จำนวน ๒ ตัว	๖,๐๐๐.๐๐	๐.๐๐
๘	ครุภัณฑ์สำนักงาน -จัดซื้อโต๊ะสำนักงาน กองคลัง ราคาตัวละ ๗,๐๐๐ บาท จำนวน ๑ ตัว	๗,๐๐๐.๐๐	๐.๐๐
๙	ครุภัณฑ์คอมพิวเตอร์หรืออิเล็กทรอนิกส์ --จัดซื้อเครื่องคอมพิวเตอร์ All in One สำหรับงาน ประมวลผล กองคลัง ราคาเครื่องละ ๒๔,๐๐๐ บาท จำนวน ๑ เครื่อง	๒๔,๐๐๐.๐๐	๒๓,๙๙๐.๐๐

การเบิกจ่ายหมวดค่าครุภัณฑ์ ประจำปีงบประมาณ พ.ศ. ๒๕๖๗ (-ต่อ-)

ที่	รายการ	งบประมาณอนุมัติ ตามข้อบัญญัติ (บาท)	งบประมาณ ที่เบิกจ่าย (บาท)
๑๐	ครุภัณฑ์คอมพิวเตอร์หรืออิเล็กทรอนิกส์ -จัดซื้อเครื่องคอมพิวเตอร์สำหรับงานประมวลผล แบบที่ ๒* กองคลัง ราคาเครื่องละ ๓๒,๐๐๐ บาท จำนวน ๑ เครื่อง	๓๒,๐๐๐.๐๐	๓๑,๗๔๐.๐๐
๑๑	ครุภัณฑ์คอมพิวเตอร์หรืออิเล็กทรอนิกส์ -จัดซื้อเครื่องพิมพ์ Multifunction เลเซอร์ หรือ LED ขาวดำ กองคลัง ราคาเครื่องละ ๑๐,๐๐๐ บาท จำนวน ๑ เครื่อง	๑๐,๐๐๐.๐๐ *โอนเพิ่ม ๒๐,๐๐๐.๐๐	๑๘,๖๔๐.๐๐
๑๒	ครุภัณฑ์สำนักงาน จัดซื้อโต๊ะสำนักงานเหล็ก ๔ พุต งานป้องกันฯ ราคาตัวละ ๕,๐๐๐ บาท จำนวน ๑ ตัว	๕,๐๐๐.๐๐	๐.๐๐
๑๓	ครุภัณฑ์ไฟฟ้าและวิทยุ -จัดซื้อวิทยุสื่อสาร งานป้องกันฯ ราคาเครื่องละ ๕,๐๐๐ บาท จำนวน ๑๐ เครื่อง	๕๐,๐๐๐.๐๐	๐.๐๐
๑๔	ครุภัณฑ์การเกษตร -จัดซื้อเลื่อยโซ่ยนต์ ราคาเครื่องละ ๑๐,๐๐๐ บาท จำนวน ๒ เครื่อง	๒๐,๐๐๐.๐๐	๐.๐๐
๑๕	ครุภัณฑ์อื่น ๆ -จัดซื้อเครื่องทำน้ำร้อน - เย็น งานป้องกันฯ ราคาเครื่องละ ๑๐,๐๐๐ บาท จำนวน ๑ เครื่อง	๑๐,๐๐๐.๐๐	๔,๙๐๐.๐๐
๑๖	ครุภัณฑ์คอมพิวเตอร์หรืออิเล็กทรอนิกส์ -จัดซื้อเครื่องคอมพิวเตอร์โน้ตบุ๊ก สำหรับงาน สำนักงาน ศพด.หนองบัว ราคาเครื่องละ ๑๙,๐๐๐ บาท จำนวน ๑ เครื่อง	๑๙,๐๐๐.๐๐	๐.๐๐
๑๗	ครุภัณฑ์สำนักงาน -จัดซื้อเครื่องปรับอากาศแบบแยกส่วน ขนาด ๒๔,๐๐๐ บีทียู งานสาธารณสุข ราคาเครื่องละ ๓๐,๐๐๐ บาท จำนวน ๑ เครื่อง	๓๐,๐๐๐.๐๐	๐.๐๐
๑๘	ครุภัณฑ์สำนักงาน -จัดซื้อเก้าอี้สำนักงาน กองช่าง ราคาตัวละ ๕,๐๐๐ บาท จำนวน ๗ ตัว	๓๕,๐๐๐.๐๐	๐.๐๐

การเบิกจ่ายหมวดค่าครุภัณฑ์ ประจำปีงบประมาณ พ.ศ. ๒๕๖๗ (-ต่อ-)

ที่	รายการ	งบประมาณอนุมัติ ตามข้อบัญญัติ (บาท)	งบประมาณ ที่เบิกจ่าย (บาท)
๑๙	ครุภัณฑ์สำนักงาน -จัดซื้อโต๊ะสำนักงาน กอซ่าง ราคาตัวละ ๕,๐๐๐ บาท จำนวน ๒ ตัว	๑๐,๐๐๐.๐๐	๐.๐๐
๒๐	ครุภัณฑ์การเกษตร -จัดซื้อเครื่องสูบน้ำแบบหอยโข่ง ระบบมอเตอร์ไฟฟ้า สูบน้ำได้ ๒๐๐-๕๐๐ ลิตร/นาที ขนาด ๕ แรงม้า (๓.๗ กิโลวัตต์) ราคาเครื่องละ ๒๐,๐๐๐ บาท จำนวน ๒ เครื่อง	๔๐,๐๐๐.๐๐ <u>ตั้งจ่ายรายการใหม่</u>	๔๐,๐๐๐.๐๐
๒๑	ครุภัณฑ์ก่อสร้าง -จัดซื้อแบบหล่อคอนกรีต ราคาชุดละ ๑๓,๐๐๐ บาท	๑๓,๐๐๐.๐๐	๑๒,๐๐๐.๐๐
๒๒	ครุภัณฑ์สำนักงาน -จัดซื้อเครื่องปรับอากาศ แบบติดผนัง ขนาด ๑๘,๐๐๐ บีทียู ราคาตัวละ ๒๑,๕๐๐ บาท จำนวน ๑ ตัว	๒๑,๕๐๐.๐๐ <u>ตั้งจ่ายรายการใหม่</u>	๒๑,๕๐๐.๐๐
๒๓	ครุภัณฑ์การเกษตร -จัดซื้อเครื่องตัดหญ้า ราคาเครื่องละ ๙,๕๐๐ บาท จำนวน ๒ เครื่อง	๑๙,๐๐๐.๐๐	๑๙,๐๐๐.๐๐
๒๔	ค่าบำรุงรักษาและปรับปรุงครุภัณฑ์ (ทุกส่วนราชการ)	๑๙๐,๐๐๐.๐๐	๗๖,๒๗๐.๐๐
รวมครุภัณฑ์ทั้งสิ้น ๒๔ รายการ		๖๘๔,๕๐๐.๐๐	๒๘๒,๔๗๐.๐๐

สรุปผลสัมฤทธิ์ของการดำเนินงาน

ด้านโครงการในแผนพัฒนาท้องถิ่น

จำนวนโครงการ

	สรุปผลสัมฤทธิ์			
	ด้าน แผนพัฒนา ท้องถิ่น ชื่องปี ๒๕๖๗	ด้าน แผนการ ดำเนินงาน ข้อบัญญัติปี ๒๕๖๗	ด้าน การเบิกจ่าย/ ความสำเร็จ ข้อบัญญัติปี ๒๕๖๗	คิดเป็น ร้อยละ %
ยุทธศาสตร์ที่ ๑ การพัฒนาด้านโครงสร้าง พื้นฐาน	๕๕	๕๔	๑๘	๙.๑๔
ยุทธศาสตร์ที่ ๒ การบริการชุมชนและสังคม	๓๙	๓๗	๗	๓.๕๕
ยุทธศาสตร์ที่ ๓ การส่งเสริมเศรษฐกิจ การเกษตรสมัยใหม่	๔	๓	๐	๐.๐๐
ยุทธศาสตร์ที่ ๔ การส่งเสริมการศึกษา ศาสนา วัฒนธรรม และภูมิปัญญา- ท้องถิ่น	๔๐	๑๕	๑๔	๗.๑๑
ยุทธศาสตร์ที่ ๕ การบริหารจัดการภาครัฐ ตามหลักธรรมาภิบาล	๓๕	๒๐	๒๐	๑๐.๑๕
ค่าครุภัณฑ์ กิจกรรมบริการสาธารณะ	๒๔	๒๔	๙	๔.๕๗
รวมทั้งสิ้น	๑๙๗	๑๕๓	๖๘	๓๔.๕๒

หมายเหตุ : เปรียบเทียบจำนวนโครงการที่ดำเนินการแล้วเสร็จ (เบิกจ่าย) กับ จำนวนโครงการใน
แผนพัฒนาท้องถิ่นทั้งหมด ในช่วงปี ๒๕๖๗

ด้านงบประมาณ

❖ ตามข้อบัญญัติงบประมาณรายจ่าย งบประมาณเพิ่มเติมหรือจ่ายเงินสะสม ประจำปีงบประมาณ

พ.ศ. ๒๕๖๗ (ประจำปีงบประมาณ พ.ศ. ๒๕๖๗ : ๑ ตุลาคม ๒๕๖๖ ถึง ๓๐ กันยายน ๒๕๖๗)

๑. จำนวนงบประมาณที่ตั้งไว้ทั้งสิ้น.....๕๑,๐๐๐,๐๐๐.๐๐ บาท

๒. รายรับจริง.....๓๔,๖๗๔,๗๗๑.๔๗ บาท

๓. จำนวนงบประมาณที่เบิกจ่ายทั้งสิ้น.....๑๗,๒๘๑,๘๒๗.๘๑ บาท

จำนวนงบประมาณ

	สรุปผลสัมฤทธิ์			
	ด้าน แผนพัฒนาท้องถิ่น ช่องปี ๒๕๖๗	ด้าน แผนการ ดำเนินงาน ข้อบัญญัติ งบ๒๕๖๗	ด้าน การเบิกจ่าย/ ความสำเร็จ งบ ๒๕๖๗	คิดเป็น ร้อยละ %
ยุทธศาสตร์ที่ ๑ การพัฒนาด้านโครงสร้าง พื้นฐาน	๒๙,๗๑๓,๓๐๐.๐๐	๕,๑๔๙,๘๐๐.๐๐	๑,๘๐๑,๕๐๐.๐๐	๕.๓๙
ยุทธศาสตร์ที่ ๒ การบริการชุมชนและ สังคม	๑,๒๔๒,๐๐๐.๐๐	๒,๐๕๔,๐๐๐.๐๐	๑,๒๕๔,๕๓๘.๐๐	๓.๐๔
ยุทธศาสตร์ที่ ๓ การส่งเสริมเศรษฐกิจ การเกษตรสมัยใหม่	๕๖๐,๐๐๐.๐๐	๓๐,๐๐๐.๐๐	๐.๐๐	๐.๐๐
ยุทธศาสตร์ที่ ๔ การส่งเสริมการศึกษา ศาสนา วัฒนธรรม และ ภูมิปัญญา-ท้องถิ่น	๖,๘๘๒,๔๐๐.๐๐	๓,๕๑๖,๗๘๑.๐๐	๓,๓๕๒,๐๓๔.๐๐	๘.๑๘
ยุทธศาสตร์ที่ ๕ การบริหารจัดการภาครัฐ ตามหลักธรรมาภิบาล	๑๕,๕๖๔,๕๙๔.๐๐	๑๑,๙๖๓,๓๗๗.๐๐	๑๐,๖๐๐,๒๘๕.๘๑	๒๕.๘๕
ค่าครุภัณฑ์ กิจกรรมบริการสาธารณะ	๖๘๔,๕๐๐.๐๐	๔๐,๐๐๐.๐๐	๔๐,๐๐๐.๐๐	๐.๑๐
รวมทั้งสิ้น	๕๕,๖๔๖,๗๙๔.๐๐	๒๓,๓๕๘,๔๕๘.๐๐	๑๗,๒๔๑,๘๒๗.๘๑	๔๑.๕๖

หมายเหตุ : เปรียบเทียบจำนวนงบประมาณที่ดำเนินการแล้วเสร็จ (เบิกจ่าย) กับ จำนวนงบประมาณที่ตั้งไว้ในข้อบัญญัติงบประมาณรายจ่าย ประจำปีงบประมาณ พ.ศ. ๒๕๖๗ (๔๑,๐๐๐,๐๐๐ บาท)

ปัญหา/อุปสรรค/ข้อเสนอแนะ

❖ ปัญหาและอุปสรรค

- (๑) โครงการที่บรรจุในแผนพัฒนาท้องถิ่นมีจำนวนมากเมื่อเปรียบเทียบกับงบประมาณขององค์การบริหารส่วนตำบลซึ่งมีอยู่อย่างจำกัด ทำให้ไม่สามารถดำเนินการแก้ไขได้ทุกโครงการในคราวเดียวกัน ซึ่งจะส่งผลต่อการติดตามและประเมินผลแผนพัฒนาขององค์กรปกครองส่วนท้องถิ่นอยู่ในระดับที่ไม่ดีเท่าที่ควร
- (๒) โครงการบางโครงการที่ได้รับการอนุมัติงบประมาณแล้ว แต่องค์การบริหารส่วนตำบลหนองบัวยังไม่สามารถดำเนินการได้ ด้วยเหตุจากการจัดสรรงบประมาณ หรือห้วงระยะเวลาการจัดสรรงบประมาณไม่เป็นไปตามเป้าหมายที่วางไว้ ประชาชนอาจจะไม่ได้รับการบริการที่ทั่วถึง

❖ ข้อเสนอแนะ

- (๑) ในการจัดทำแผนพัฒนาท้องถิ่นควรพิจารณานำโครงการที่เป็นปัญหาสำคัญและเร่งด่วนของประชาชนมาบรรจุไว้เท่าจำเป็น เพื่อให้สามารถดำเนินการให้สอดคล้องกับจำนวนงบประมาณที่ได้รับการจัดสรร
- (๒) ในการจัดทำแผนพัฒนาท้องถิ่นขององค์การบริหารส่วนตำบลหนองบัว ควรเรียงลำดับความสำคัญและทั่วถึงครอบคลุมทุกหมู่บ้าน/ชุมชน เพื่อให้ได้มาซึ่งประโยชน์สูงสุดและความพึงพอใจสูงสุดของประชาชน
